

Introducció

La Memòria de l'any acadèmic 2014-15 que es presenta correspon al balanç del segon any de gestió del mandat de l'equip de govern del Rector Llorenç Huguet Rotger, que s'inicià a partir del seu nomenament en data 14 de juny de 2013, Decret 29/2013, publicat al BOIB núm. 85, del dia 15 de juny.

L'acte solemne d'obertura de l'any acadèmic tingué lloc a la sessió acadèmica del dia 18 de setembre de 2014 a la sala d'actes de Son Lledó. El doctor Miquel Roca Bennàsar, professor titular de Psiquiatria, va pronunciar la lliçó inaugural amb el títol «Anatomia de la malenconia».

El dia 1 d'octubre de 2014 va tenir lloc la inauguració de l'any acadèmic 2014-15 de la UOM. La doctora Misericòrdia Ramon, catedràtica de l'àrea de Genètica del Departament de Biologia de la UIB, fou l'encarregada d'impartir la lliçó inaugural, amb el títol «Tenir una bona genètica».

El dia 2 d'octubre de 2014 es va inaugurar l'any acadèmic a la Seu universitària d'Eivissa i Formentera, amb la mateixa lliçó inaugural pronunciada pel doctor Miquel Roca. El mateix dia es va organitzar i dur a terme la cerimònia de graduació de l'any acadèmic 2013-14 a la seu universitària.

Els actes d'inauguració de l'any acadèmic varen concloure el dia 9 d'octubre a la Seu de la Universitat a Menorca, on també es va dur a terme la cerimònia de graduació de l'any 2013-14.

Menció a part mereixen, entre els actes acadèmics i institucionals de la Universitat, els nomenaments de doctor honoris causa. Aquest any acadèmic, el dia 19 de febrer de 2015, i a l'edifici Arxiduc Lluís Salvador, es va dur a terme la investidura de la senyora Maria del Mar Bonet i Verdaguer com a doctora honoris causa de la UIB, la qual havia estat nomenada el dia 29 d'octubre de 2012.

Finalment, la Universitat vol fer una menció de les persones que han treballat durant anys a la nostra institució i que el darrer any acadèmic han començat a gaudir d'una merescuda jubilació: Sergio Alonso Oroza, María del Carmen Erice Ruiz, Joan Miquel Fiol Guiscafrè, María Pilar Sánchez-Cuenca López, Juan Luis Vermal Beretta, José Ramón Bergueiro López, Domingo Fontirroig Munar, José Javier González de Alaiza García, Joan Mir Obrador, José Ángel Torres Lana i Maria Ángeles Oliver Cirerol.

I volem fer una altra menció a les persones que, havent format part de la nostra institució, ens han deixat definitivament. En aquest darrer any acadèmic s'ha produït el traspàs del doctor Antoni Badia i Margarit, doctor honoris causa per la Universitat de les Illes Balears, el dia 16 de novembre de 2014, i la professora Maria Rosa Martínez Reynés, del Departament de Ciències de la Terra.

Claustre

El Claustre és el màxim òrgan representatiu de la comunitat universitària, es va reunir en una ocasió per dur a terme les activitats següents:

Sessió ordinària del dia 28 de gener de 2015

- Elecció dels representants dels claustrals dels grups A) (professors doctors amb vinculació permanent a la Universitat), B) (resta de personal docent i investigador) i C) (estudiants) a la Mesa del Claustre.
- Informe de la Síndica de Greuges.
- Informe del president del Claustre.
- Elecció dels representants dels claustrals dels grups A) (professors doctors amb vinculació permanent a la Universitat), B) (resta de personal docent i investigador) i C) (estudiants) a la Consell de Govern.

Consell de Govern

El Consell de Govern és l'òrgan de govern de la Universitat que exerceix la potestat reglamentària d'aquesta mitjançant l'aprovació de les normes de règim intern.

Durant el passat any acadèmic es va convocar el Consell de Govern en vuit sessions ordinàries.

La composició del Consell de Govern al llarg d'aquest any ha experimentat canvis, arran d'algunes substitucions de càrrecs, d'eleccions d'òrgans unipersonals o per haver transcorregut el mandat estatutari.

El Consell de Govern en l'exercici de les seves funcions ha desplegat una important activitat reglamentària, que es pot resumir en els punts següents:

1. Desenvolupament normatiu del text estatutari de la Universitat, amb l'aprovació de la normativa següent:

- | | |
|------------------------|--|
| 19 de setembre de 2014 | Aprovació de la normativa per a la concessió de crèdits de reconeixement acadèmic per la participació en activitats universitàries culturals, esportives, de representació estudiantil, solidàries i de cooperació
Modificació de l'Acord normatiu 10336/2012, de 8 de juny, pel qual s'aprova la normativa de gestió de pràctiques externes dels estudiants de la UIB en empreses, entitats o institucions |
| 4 de novembre de 2014 | Reforma de la normativa electoral de la Universitat
Distribució dels representants del grup A) (professors doctors amb vinculació permanent a la Universitat) al Claustre de la Universitat
Distribució dels representants del grup B) (resta de personal docent i investigador) al Claustre de la Universitat
Distribució dels representants del grup C) (estudiants) al Claustre de la Universitat
Regulació del funcionament del Centre d'Estudis de Postgrau
Regulació transitòria del pagament del complement de productivitat en investigació (sexennis) per al professorat laboral |
| 17 de desembre de 2014 | Aprovació del Projecte de Pressupost de la UIB per a l'any 2015
Regulació de les indemnitzacions per raó de servei del personal al servei de la UIB i les despeses per reunions, cursos, conferències o seminaris, estades d'investigació i d'atencions protocol·làries i de representació
Compliment de l'Acord normatiu 8879/2008, de 19 de |

	<p>desembre, modificat per l'Acord normatiu 10517/2013, de 30 de gener, pel qual s'aprova el document que regula el còmput d'activitat docent del professorat de la UIB</p> <p>Aprovació de la política institucional de la UIB per fomentar l'accés obert a la producció científica</p>
23 de març de 2015	<p>Aprovació del calendari per a l'any acadèmic 2015-16</p> <p>Modificació de l'annex de l'Acord normatiu 9680/2011, de 2 de febrer, i determinació novament dels paràmetres de ponderació de la nota d'admissió als ensenyaments oficials de grau que s'imparteixen a la UIB</p> <p>Modificació de l'Acord normatiu 11037/2014, de 22 de juliol, pel qual s'aprova el Reglament d'ordenació dels ensenyaments universitaris de doctorat de la UIB</p> <p>Aprovació dels requisits d'accés als estudis de doctorat per als llicenciats, enginyers, arquitectes, diplomats, enginyers tècnics i arquitectes tècnics</p> <p>Aprovació de l'oferta d'ocupació pública de personal docent i investigador de la UIB per a l'any 2015</p>
20 de maig de 2015	<p>Modificació de l'annex de l'Acord normatiu 9680/2011, de 2 de febrer, i determinació novament dels paràmetres de ponderació de la nota d'admissió als ensenyaments oficials de grau que s'imparteixen a la UIB</p> <p>Modificació de l'Acord normatiu 10959/2014, de 18 de març, pel qual s'aprova el Reglament acadèmic de la Universitat</p>
16 de juny de 2015	<p>Modificació de l'oferta d'ocupació pública de personal docent i investigador de la UIB per a l'any 2015</p>
23 de juliol de 2015	<p>Procediment d'adaptació dels títols propis regulats per les normatives anteriors al Reglament sobre estudis propis de la UIB</p> <p>Transferència de determinades àrees de coneixement del Departament de Ciències de la Terra al Departament de Biologia</p> <p>Modificació de l'annex de l'Acord normatiu 9680/2011, de 2 de febrer, i nova determinació dels paràmetres de ponderació de la nota d'admissió als ensenyaments oficials de grau que s'imparteixen a la UIB</p>

2. Altres activitats exercides pel Consell de Govern en virtut de les seves competències:

- Aprovació de diverses modificacions de plantilla dels departaments de la Universitat.
- Aprovació de diverses modificacions del catàleg del PAS i de la relació de llocs de treball per al personal funcionari i laboral de la Universitat de les Illes Balears dels anys 2014 i 2015.

- Aprovació de la proposta de creació de nous instituts universitaris de recerca: Institut d'Aplicacions Computacionals de Codi Comunitari (IAC³), Institut d'Estudis Hispànics en la Modernitat (IEHM) i Institut de Recerca i Innovació Educativa (IRIE).
- Aprovació de la proposta d'assumir els models de convenis de pràctiques aprovats per administracions públiques com a models de la UIB.
- Aprovació del Pla d'igualtat de la Universitat de les Illes Balears.
- Aprovació de l'oferta de places i del numerus clausus per a l'any acadèmic 2015-16.
- Aprovació de la participació de la UIB en la constitució de l'Associació IBClústers.
- Aprovació de la sol·licitud de l'entitat ADEMA per impartir el grau d'Odontologia com a centre adscrit i del conveni d'adscripció corresponent.
- Aprovació de la convocatòria d'ajuts de la UIB per a l'any acadèmic 2014-15 per als estudiants amb circumstàncies personals sobrevingudes.
- Aprovació d'avals per a estudiants en situació econòmica desfavorable.
- Aprovació de nous plans d'estudis i modificacions dels plans d'estudis de grau següents:
 - Grau de Turisme
 - Grau d'Infermeria
 - Grau de Fisioteràpia
 - Grau de Treball Social
 - Grau de Dret
 - Grau de Protocol i Organització d'Esdeveniments (EU de Turisme Felipe Moreno)
 - Grau de Pedagogia
- Aprovació de nous plans d'estudis i modificacions dels plans d'estudis dels estudis oficials de postgrau següents:
 - Màster Universitari en Ecologia Marina
 - Màster Universitari en Nutrició Humana i Qualitat dels Aliments
 - Màster Universitari en Tecnologies per a l'Anàlisi de Dades Massives a l'Empresa, l'Economia i el Turisme
 - Màster Universitari en Recursos Hídrics i Territori en Àrees Turístiques
 - Màster Universitari en Cognició i Evolució Humana
 - Programa de Doctorat en Psicologia
 - Programa de Doctorat en Filologia i Filosofia
 - Programa de Doctorat en Tecnologies de la Informació i les Comunicacions
- Aprovació de l'assignació de complements retributius addicionals del PDI de la UIB, una vegada avaluats per la Comissió d'Assessorament de l'AQUIB. Convocatòria 2015:
 - Complement retributiu d'estímul i reconeixement de la docència i la formació permanent assignat a dos cents vuitanta-dos (282) professors.
 - Complement retributiu d'estímul i reconeixement de l'activitat investigadora assignat a cinquanta-vuit (58) professors.
- Aprovació del complement assignat a cinquanta-set (57) professors que imparteixen docència dins la modalitat «Campus Illes» del projecte Campus Extens durant el curs acadèmic 2014-15.
- Aprovació de l'assignació de complements retributius per augment de la càrrega docent a cinquanta-quatre (54) professors.
- Aprovació de trenta-una (31) propostes d'ajuts per a estades breus de professors de prestigi reconegut d'altres universitats a la UIB.
- Aprovació de trenta-nou (39) propostes de col·laboradors honorífics de diferents departaments.

- Concessió de sis (6) llicències d'estudis, amb l'informe previ del departament corresponent.
- Concessió de dues (2) llicències per any sabàtic, amb l'informe previ del departament corresponent.
- Aprovació de set (7) propostes de nomenament de professors emèrits i professors emèrits propis de la Universitat, realitzades pels departaments corresponents.
- Substitució de membres de les comissions següents: Econòmica, Electoral i Consell Social.
- Elecció de representants dels professors del Consell de l'Institut de Ciències de l'Educació (ICE).
- Elecció de membres del Patronat de la Fundació Universitat-Empresa de les Illes Balears.
- Elecció dels membres del Consell d'Edició d'Edicions UIB.
- Elecció dels membres del Comitè d'Ètica d'Experimentació Animal de la Universitat de les Illes Balears.
- Aprovació de la proposta de tretze (13) comissions per a la provisió de les places de professorat funcionari i vint-i-tres (23) comissions per a la provisió de les places de professorat contractat.
- Aprovació de quaranta-tres (43) estudis propis de la UIB.
- Aprovació de les vènies docents del professorat que imparteix classes a l'Escola Universitària de Turisme Felipe Moreno.
- La Comissió Acadèmica, per delegació del Consell de Govern, va concedir trenta-tres (33) premis extraordinaris d'estudis de grau i d'estudis oficials de primer i segon cicle, a proposta de la facultat o escola universitària corresponent:
 - A la sessió del dia 30 d'octubre de 2014: quatre (4)
 - A la sessió del dia 5 de febrer de 2015: set (7)
 - A la sessió del dia 19 de març de 2015: tretze (13)
 - A la sessió del dia 7 de maig de 2015: vuit (8)
 - A la sessió del dia 11 de juny de 2015: un (1)
- Ratificació de quaranta-quatre (44) acords marc i cent vint-i-cinc (125) convenis, protocols i addendes, dels quals disset (17) són tramitats pel CEP.

EVOLUCIÓ DE CONVENIS, 1997-2015

ANYS	C. GOVERN	C. DIRECCIÓ	SIGNATS
1997	75	73	67
1998	85	85	78
1999	98	101	77
2000	138	140	140
2001	129	147	122
2002	133	136	131
2003	127	132	113
2004	155	177	161
2005	179	175	138
2006	165	173	160
2007	151	167	142
2008	185	192	176
2009	177	190	166
2010	175	194	165
2011	221	216	208
2012	147	170	134
2013	141	152	129
2014	195	196	178
2015	149	162	141

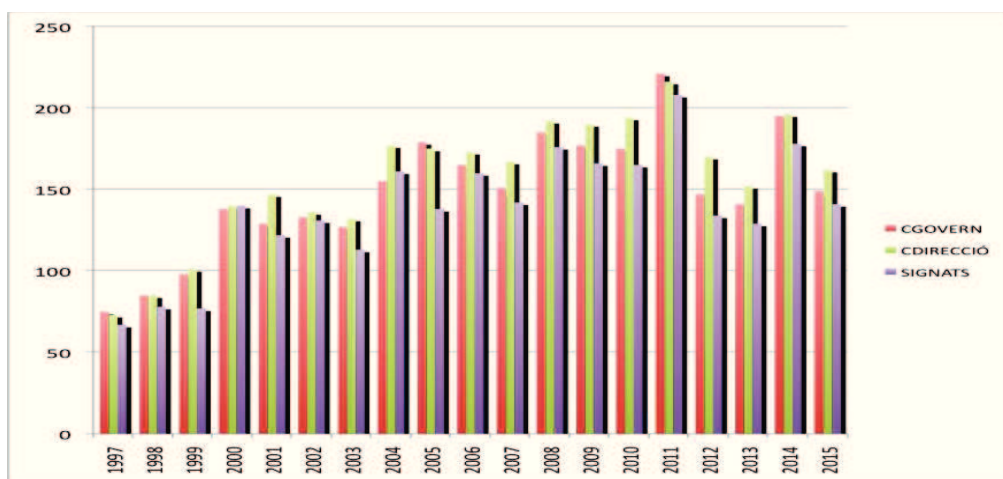

Consell de Direcció

El Consell de Direcció, presidit pel Rector i integrat pels vicerectors, el delegat del Rector, el Secretari General i la Gerent, desenvolupa les tasques de gestió, direcció, coordinació i execució de la política de la Universitat dins les línies programàtiques presentades pel Rector.

Durant el passat any acadèmic 2014-15, el Consell de Direcció es va reunir en sessió ordinària pràcticament cada dimarts i quatre vegades en sessió extraordinària.

Les activitats més rellevants dutes a terme pel Consell de Direcció, en el marc de les seves competències, són:

1. Modificació de la Resolució del Rectorat 11229/2015, de 13 de gener, i fixació d'una nova distribució de serveis i competències entre els membres del Consell de Direcció.
2. Aprovació de l'avantprojecte de Pressupost, que posteriorment, ja convertit en Projecte de Pressupost, és tramès al Consell de Govern i al Consell Social perquè sigui aprovat definitivament.
3. Aprovació del canvi de denominació de Vicerectorat d'Ordenació Acadèmica per la de Vicerectorat de Docència i atribució de noves competències a la vicerectora.
4. Desenvolupament de la normativa de becaris de col·laboració de la Universitat de les Illes Balears.
5. Aprovació d'un sistema de càlcul de la mitjana que permet comparar expedients d'alumnes que no han acabat els estudis en procediments acadèmics competitius.
6. Aprovació de les bases de funcionament i ús dels horts ecològics de la Universitat de les Illes Balears.
7. Aprovació de la normativa que regula el procediment perquè els alumnes matriculats d'estudis de grau a Palma puguin realitzar avaluacions a les seues universitàries.
8. Es fa pública la creació de l'Institut d'Aplicacions Computacionals de Codi Comunitari de la UIB (IAC³) com a institut universitari de recerca de la Universitat de les Illes Balears i, en conseqüència, la supressió de l'institut indicat com a institut de recerca propi de la UIB.
9. Es fa pública la creació de l'Institut d'Estudis Hispànics en la Modernitat (IEHM) i de l'Institut de Recerca i Innovació Educativa (IRIE) com a instituts universitaris de recerca de la UIB.
10. Convocatòria de places d'alumnat col·laborador per a l'any acadèmic 2015-16.
11. Aprovació de les delegacions de firma següents:
 - El Rector delega en el vicerector de Campus, Cooperació i Universitat Saludable la firma dels acords de col·laboració en matèria de voluntariat.
 - El Rector delega en la vicerectora de Projecció Cultural i Universitat Oberta la firma dels contractes d'edició.
 - El Rector delega en el vicerector d'Investigació i Postgrau la firma dels convenis que s'ajustin al model ref. 2757 relatiu a la col·laboració per a la utilització de la infraestructura dels Serveis Científicotècnics.
 - El Rector delega la firma dels models de convenis de pràctiques aprovats per administracions públiques:

- En els degans i directors d'escola, quan les pràctiques hagin de ser realitzades per estudiants de grau.
 - En la directora del Centre d'Estudis de Postgrau, quan les pràctiques hagin de ser realitzades per estudiants de màster.
 - En el director de l'Escola de Doctorat, quan les pràctiques hagin de ser realitzades per estudiants de doctorat.
- El vicerector d'Investigació i Postgrau delega el director de l'Oficina de Suport a la Recerca perquè, en cas d'absència i/o quan el vicerector ho cregui oportú, el pugui substituir i firmar documentació del seu vicerectorat.
12. Aprovació de la creació dels fitxers automatitzats de dades de caràcter personal següents:
- Relatiu al grup de recerca en Educació i Ciutadania (EiC).
 - Relatiu al Servei Universitari d'Atenció Psicològica (SUAP).
13. Creació del Centro Internacional de Estudios de Español de la UIB.
14. Modificació de diversos acords executius:
- Acord executiu 8920/2009, de 13 de gener, pel qual es crea la Comissió de Qualitat de la Universitat de les Illes Balears.
 - Acord executiu 10990/2014, de 15 d'abril, pel qual s'aprova la normativa sobre el coneixement de la llengua anglesa als estudis de grau (dues modificacions).
15. Aprovació de la composició de les comissions següents:
- Comissió de Cooperació al Desenvolupament i Solidaritat.
 - Comissió de Qualitat de la Universitat de les Illes Balears.
 - Comissió Acadèmica del Centro Internacional de Estudios de Español de la UIB.
 - Comissió Organitzadora de les Proves d'Accés de la Universitat de les Illes Balears.
 - Comissió de selecció que ha d'estudiar les sol·licituds de possibles becaris i fer la proposta de concessió de beques de caràcter general per al curs acadèmic 2014-15, per a estudiants que cursin estudis postobligatoris.
 - Comissió d'elaboració i disseny del grau d'Odontologia del centre adscrit ADEMA.
16. Modificació de la composició de les comissions següents:
- Comissió d'Inversions.
 - Comissió Assessora de Recursos Humans (CARHU).
17. Autorització de la reedició de disset (17) estudis propis de l'any acadèmic 2014-15.
18. Concessió de trenta-cinc (35) llicències d'estudis inferiors a tres mesos per fer activitats docents o d'investigació en centres acadèmics nacionals i estrangers, amb l'informe previ dels departaments corresponents.
19. Nomenament de col·laborador honorífic del Servei d'Alumnes i Gestió Acadèmica.
20. Convocatòria dels processos electorals següents:
- Eleccions de representants del grup A) (professors doctors amb vinculació permanent a la Universitat) al Claustre de la Universitat.
 - Eleccions de representants del grup B) (resta de personal docent i investigador) al Claustre de la Universitat.
 - Eleccions de representants del grup C) (estudiants) al Claustre de la Universitat.
 - Eleccions de representants dels estudiants per estudis al Consell d'Estudiants de la Universitat.

Consell Social

Principals acords de les sessions del ple del Consell Social durant el curs 2014-15:

Sessió ordinària del ple del Consell Social del dia 18 de desembre de 2014

- Aprovació del pressupost de la Universitat de les Illes Balears per a l'any 2015, de 86.437.808,77 euros.
- Aprovació del pressupost del Consell Social de la UIB per a l'any 2015, de 88.477,20 euros.
- Ratificació dels acords de la comissió permanent del Consell Social del dia 24 d'octubre de 2014 següents:
 - Emissió de l'informe favorable sobre la implantació dels estudis de Màster Universitari en Direcció i Planificació del Turisme.
 - Emissió de l'informe favorable sobre la implantació dels estudis de Màster Universitari en Enginyeria de Telecomunicació.
 - Emissió de l'informe favorable sobre la implantació dels estudis de Màster Universitari en Enginyeria Informàtica.
 - Emissió de l'informe favorable sobre la creació de l'Institut d'Aplicacions Computacionals de Codi Comunitari (IAC³).
 - Emissió de l'informe favorable sobre la creació de l'Institut d'Estudis Hispànics en la Modernitat (IEHM).
 - Emissió de l'informe favorable sobre la creació de l'Institut de Recerca i Innovació en Educació (IRIE).
 - Aprovació dels ajuts UIB de col·laboració amb els departaments per al curs 2014-15.
- Ratificació, si escau, dels acords de la comissió permanent del dia 17 de novembre de 2014 següents:
 - Aprovació de la nova denominació de Conceptio Biotech, SL.
 - Aprovació de complements retributius del professorat.
 - Aprovació del procediment per a la contractació del servei d'auditoria financera i de compliment de la UIB i la FUEIB, exercici 2014.
- Aprovació de l'emissió de l'informe favorable sobre la implantació dels estudis de Màster Universitari en Psicologia General Sanitària.
- Aprovació de la convocatòria de complements retributius addicionals del personal docent i investigador de la Universitat de les Illes Balears, de conformitat amb les previsions del Decret 19/2008, de 22 de febrer (d'estímul i reconeixement de la docència i la formació permanent; i d'estímul i reconeixement de l'activitat en investigació).
- Designació de representants del Consell Social a la Fundació Universitat-Empresa de les Illes Balears (FUEIB).
- Aprovació de la modificació de la Comissió Acadèmica del Consell Social de la UIB.

Sessió ordinària del ple del Consell Social del dia 23 d'abril de 2015

- Aprovació de l'emissió de l'informe favorable sobre la implantació dels estudis del Màster Universitari en Enginyeria Agronòmica.
- Aprovació de la participació de la UIB en la constitució de l'associació IBClusters.
- Designació de dos membres del Patronat de la Fundació Universitat-Empresa de les Illes Balears (FUEIB).
- Aprovació de la modificació de les comissions del Consell Social.

Sessió ordinària del ple del Consell Social del dia 27 de juliol de 2015

- Informe d'auditoria financera i de compliment. Aprovació de la liquidació dels comptes anuals de la UIB i de la FUEIB de l'any 2014.
- Aprovació de l'emissió de l'informe favorable sobre la implantació dels estudis del Doctorat en Filologia i Filosofia.
- Aprovació de l'emissió de l'informe favorable sobre la implantació dels estudis del Doctorat en Psicologia.
- Aprovació de complements retributius addicionals del personal docent i investigador de la UIB.
- Ratificació, si escau, dels acords de la comissió permanent del dia 27 de maig de 2015 següents:
 - Aprovació de l'emissió de l'informe favorable sobre la implantació dels estudis de Màster Universitari en Ecologia Marina.
 - Aprovació de l'entitat ADEMA per impartir el grau d'Odontologia com a centre adscrit i del conveni d'adscripció corresponent.
- Ratificació de l'acord de la comissió permanent, del dia 24 de juny de 2015, sobre el repartiment de les beques de col·laboració del Ministeri d'Educació, Cultura i Esport, curs 2015-16.
- Aprovació de les bases i la convocatòria dels X premis d'investigació per a alumnes de segon curs de batxillerat i de segon curs dels cicles formatius de grau superior convocats pel Consell Social de la Universitat de les Illes Balears, curs 2015-16.
- Aprovació de la memòria del Consell Social de la UIB del curs 2014-15.

Principals acords de les sessions de les comissions del Consell Social durant el curs 2014-15

▪ Comissió Permanent del Consell Social:

Sessió ordinària del dia 24 d'octubre de 2014

- Emissió de l'informe favorable sobre la implantació dels estudis de Màster Universitari en Direcció i Planificació del Turisme.
- Emissió de l'informe favorable sobre la implantació dels estudis de Màster Universitari en Enginyeria de Telecomunicació.
- Emissió de l'informe favorable sobre la implantació dels estudis de Màster Universitari en Enginyeria Informàtica.
- Emissió de l'informe favorable sobre la creació de l'Institut d'Aplicacions Computacionals de Codi Comunitari (IAC3).

- Emissió de l'informe favorable sobre la creació de l'Institut d'Estudis Hispànics en la Modernitat (IEHM).
- Emissió de l'informe favorable sobre la creació de l'Institut de Recerca i Innovació en Educació (IRIE).
- Aprovació dels ajuts UIB de col·laboració amb els departaments per al curs 2014-15.

Sessió ordinària del dia 17 de novembre de 2014

- Aprovació de la nova denominació de Conceptio Biotech, SL.
- Aprovació de complements retributius del professorat.
- Aprovació del procediment per a la contractació del servei d'auditoria financera i de compliment de la UIB i la FUEIB, exercici 2014.

Sessió ordinària del dia 27 de maig de 2015

- Aprovació de l'emissió de l'informe favorable sobre la implantació dels estudis de Màster Universitari en Ecologia Marina.
- Aprovació de l'entitat ADEMA per impartir el grau d'Odontologia com a centre adscrit i del conveni d'adscripció corresponent.

Sessió ordinària del dia 24 de juny de 2015

- Aprovació de la distribució de les beques de col·laboració del Ministeri d'Educació, Cultura i Esport per al curs 2015-16.

▪ **Comissió de Relacions amb la Societat: no hi ha hagut reunions.**

▪ **Comissió Acadèmica: no hi ha hagut reunions.**

▪ **Comissió Econòmica.**

Sessió extraordinària del dia 26 de gener de 2015

- Valoració i informe per a la mesa de contractació de la UIB de les propostes presentades per a la contractació del servei d'auditoria financera i de compliment de la UIB i la FUEIB per a l'any 2014.

IX convocatòria dels premis d'investigació per a alumnes de segon curs de batxillerat i segon curs de cicles formatius de grau superior, curs 2014-15, convocats pel Consell Social de la UIB

Els treballs premiats han estat els següents:

CATEGORIA 1: Treballs individuals relacionats amb les arts, humanitats, ciències socials o ciències jurídiques.

Treball: *Sistemes de votació, quin és el més just?*

Autora: Júlia Coll Marquès

Professor responsable del treball: Joan Pascual Capó

Centre educatiu: IES Josep Maria Quadrado (Ciutadella de Menorca)

CATEGORIA 2: Treballs individuals relacionats amb les ciències, ciències de la salut, enginyeria i arquitectura.

Treball: *Estudi dels hàbits alimentaris de la població adulta.*

Autora: Maria Valentí Amengual

Professor responsable del treball: Antoni Morante Milla

Centre educatiu: IES Madina Mayurqa (Palma)

Treball: *Estudi de la situació dels aqüífers del Sud de Mallorca.*

Autor: Antoni Fernández Canyelles

Professors responsables del treball: Miquela Rigo Danús i Montserrat Alcaraz Vich

Centre educatiu: IES Damià Huguet (Campos)

Treball: *Del Trueque al Bitcoin.*

Autor: Pau Rodríguez Estarellas

Professor responsable del treball: Luis Turell Coll

Centre educatiu: Col·legi Llaüt (Palma)

CATEGORIA 3: Treballs col·lectius relacionats amb les arts, humanitats, ciències socials o ciències jurídiques.

Treball: *Condiciona l'estil de vida el rendiment acadèmic?*

Autores: Bàrbara Bennàsar Rosselló i Bàrbara Quetglas Florit

Professor responsable del treball: Miguel Ángel Tirado Ramos

Centre educatiu: IES Santa Margalida

CATEGORIA 4: Treballs col·lectius relacionats amb les ciències, ciències de la salut, enginyeria i arquitectura.

Treball: *Estudi sobre la presència de paràsits del gènere Anisakis en espècies de peix que es comercialitzen per al consum humà a l'illa d'Eivissa.*

Autores: Beatriz Cardona Barvié i Maria Costa Ribas.

Professora responsable del treball: María Soledad Torres Martín

Centre educatiu: IES Sant Agustí (Sant Agustí des Vedrà. Eivissa)

Altres activitats

1. Participació regular dels membres del Consell Social, en representació d'aquest, en diferents organismes, que són els següents: Junta de Coordinació Universitària, Consell de Govern de la UIB, Consell de Direcció de l'Agència de Qualitat Universitària (AQUIB), Patronat de la Fundació Universitat-Empresa de les Illes Balears (FUEIB), Comitè de Qualitat de la UIB (CQUIB) i Comissió d'Estudis Propis de la UIB.

2. El president i la secretària del Consell Social han assistit regularment a les jornades de presidents i secretaris de consells socials de les universitats públiques espanyoles, a les dels consells socials del G9, així com a altres reunions, jornades o esdeveniments en representació del Consell Social de la UIB.
3. Amb la finalitat que els membres del Consell Social coneguin millor la UIB, es va convidar la doctora Joana Maria Petrus, Síndica de Greuges de la UIB, per presentar el seu informe 2014 al plenari del dia 23 d'abril de 2015.
4. Sessió informativa. El dia 25 de novembre de 2014, a l'edifici Antoni Maria Alcover i Sureda, es va fer una reunió informativa del ple del Consell Social sobre els estudis de Medicina a la UIB. L'exposició va anar a càrrec dels doctors Fèlix Grases i Antoni Aguiló.

Sindicatura de Greuges

És l'òrgan encarregat de defensar i protegir els drets i els interessos legítims de tots els membres de la comunitat universitària: alumnat, professorat i personal d'administració i serveis. El seu règim jurídic és definit a l'article 81 dels Estatuts de la UIB. Al Reglament de funcionament de la Sindicatura es recullen les seves funcions i atribucions.

Actualment, la Síndica de Greuges és la doctora Joana Maria Petrus Bey, professora titular d'universitat d'Anàlisi Geogràfica Regional al Departament de Ciències de la Terra. En les tasques de la Sindicatura hi col·labora la senyora Margalida Rubí Arbós, com a cap de negociat. Aquest curs 2014-15, a proposta de la Sindicatura i amb l'aprovació del Consell de Direcció, s'hi ha incorporat la doctora Cristina Gil Membrado, professora contractada doctora del Departament de Dret Privat, qui realitzarà tasques d'assessorament mentre la Sindicatura de la UIB mantingui la presidència de la Conferència Estatal de Defensors Universitaris (CEDU).

A la pàgina web <<http://sindicatura.uib.es/>> es pot trobar tota la informació relativa al funcionament de la Sindicatura de Greuges.

1. Activitats realitzades per la Sindicatura de Greuges

Des de l'1 de juliol de 2014 fins al 30 de juny de 2015 la Sindicatura de Greuges ha tramitat un total de 137 casos. Les activitats realitzades s'han distribuït atenent la següent tipologia de casos tramitats: 79 consultes (58%), 26 intervencions (19%), 13 queixes (9%), 16 registres de fets (12%) i cap mediació. Cal destacar que durant aquest curs 2014-15 han minvat un 4% les queixes respecte de l'any anterior, especialment perquè s'han reduït els casos anteriorment provocats per les denegacions d'anul·lació de matrícula i per les conseqüències acadèmiques derivades del pagament fora de termini; en canvi, s'han incrementat notablement els registres de fets, que han passat del 6% al 12%. Aquests són presentats de forma aclaparadora pels membres del PDI, que han volgut deixar constància de forma individual i de vegades col·lectiva de l'existència de situacions, actuacions i fets que han provocat al llarg d'aquest curs greus tensions al si de determinades unitats departamentals o grups de recerca, i han afectat en alguns casos molt seriosament la convivència i el respecte entre els seus membres. Aquesta tipologia de casos que afecten les «relacions interpersonals» ha representat aquest curs el 40% de la família «vida universitària».

Pel que fa a la distribució dels casos en funció dels diferents sectors universitaris, s'ha d'indicar que el 53% han estat presentats pel col·lectiu d'alumnes, el 27% pel PDI, el 2% pel PAS, l'11% pels síndics d'altres universitats, el 5% per persones externes a la UIB i un 2% han estat intervencions d'ofici. Fent l'excepció d'aquest darrer tipus d'intervenció, el 3% dels casos han estat plantejats de forma col·lectiva, mentre que el 95% s'han presentat per iniciativa individual. Dels casos plantejats de forma individual, un 55% han estat presentats per homes i un 45% per dones, i s'ha invertit així la distribució del curs anterior (40% i 60% respectivament).

Si atenem el nombre de casos presentats per cada col·lectiu en relació amb el que cadascun representa sobre el conjunt, observam que el col·lectiu que més freqüenta i utilitza la Sindicatura de Greuges és el de PDI, amb una taxa d'utilització del 29,3‰, seguit pel col·lectiu de l'alumnat (taxa d'utilització del 5‰), i pel col·lectiu del PAS (taxa d'utilització del 2,2‰).

Finalment, atenent la distribució dels casos per branques de coneixement, observam que la branca de Ciències Socials i Jurídiques, amb 13 estudis, és la que ha presentat un nombre major de casos (38 casos i un 35%), seguida per la branca d'Arts i Humanitats (6 estudis, 27 casos i un pes del 25%), mentre que la branca d'Enginyeria i Arquitectura ha estat la que ha plantejat un menor nombre d'intervencions (6 estudis, 7 casos i un pes del 6%).

2. Altres actuacions

En compliment del mandat estatutari la Síndica va presentar el dia 28 de gener de 2015 l'Informe 2014 al Claustre, i el dia 23 d'abril, al Consell Social.

La Sindicatura manté contacte permanent amb els síndics i defensors d'altres universitats a través del fòrum de la CEDU i de les trobades estatals, europees, de la Xarxa Vives, i del G9, que ajuden a crear un ampli marc d'intercanvi d'experiències i unificació de criteris d'actuació. A més, atès que la Síndica ha continuat aquest curs presidint la Conferència Estatal dels Defensors Universitaris (CEDU), moltes de les seves actuacions han estat relacionades amb la dita associació. En aquest sentit, s'han d'esmentar:

- a) Assistència a la Trobada de Síndics de Greuges de la Xarxa Vives d'Universitats, el 3 i el 4 de juliol de 2014 a la Universitat Pompeu Fabra i el 2 i el 3 de juliol de 2015 a la Universitat Politècnica de València.
- b) Assistència a les reunions de defensors del G9 que es varen fer a Madrid el 5 i el 6 de març de 2015 i a la Universitat de Castella-la Manxa (seu de Conca) l'11 i el 12 de juny de 2015.
- c) Assistència a la XVII Trobada Estatal de Defensors Universitaris, que tingué lloc a Extremadura el 22, 23 i 24 d'octubre de 2014.
- d) Participació a la [12th Anual ENHOE Conference](#) del 27 al 30 de maig a Innsbruck.
- e) Signatura com a presidenta de la CEDU de l'acord de col·laboració amb la Red de Defensores, Procuradores y Titulares de Organismos de Defensa de los Derechos Humanos Universitarios ([REDDU](#), Mèxic) per a la creació de la Red Iberoamericana de Defensorías Universitarias (RIDDU) a la trobada bilateral entre la CEDU i la REDDU del 2 al 3 de juny de 2015 a la Universitat Politècnica de Madrid.
- f) Reunions periòdiques de la Comissió Executiva de la CEDU (de l'11 al 13 de setembre de 2014, Madrid; 16-17 d'abril de 2015, Madrid).

S'han d'indicar també les reunions periòdiques dutes a terme entre la Síndica i el Rector, els vicerectors i altres òrgans de govern de la UIB.

Enllaços a la pàgina web: <http://sindicatura.uib.es/>

Taules i gràfics

Figura 1. Tipologia dels casos tramitats durant el curs 2014-15

Tipologia	Nre. de casos
Consulta	79
Cas derivat	1
Intervenció	26
Queixa	13
Recomanació	2
Registre de fets	16
Total	137



Figura 2. Casos tramitats durant el curs 2014-15 en funció del col·lectiu

Col·lectiu	Nre. de casos
Alumnat	72
PDI	37
PAS	3
Síndics	15
Extern	7
D'ofici	3
Total	137

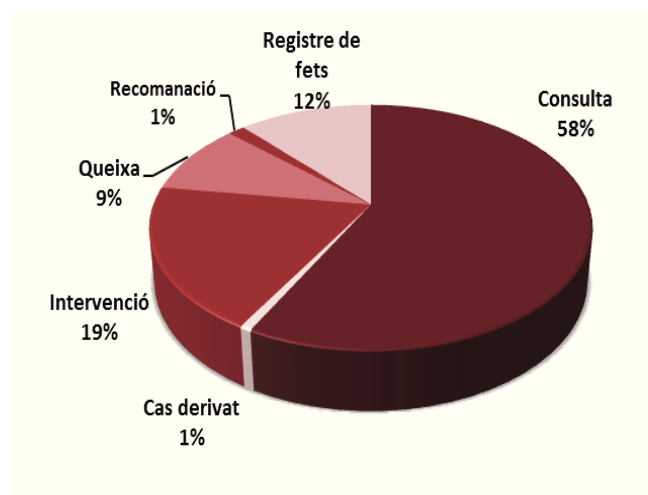

Figura 3. Taxa d'utilització de la Sindicatura durant el curs 2014-15 en funció del col·lectiu de la UIB

Col·lectiu	Nre. de casos	Total col·lectiu	Taxa d'utilització (x 1.000)
Alumnat	72	14715	4,89
PDI	38	1296	39,32
PAS	2	900	2,22

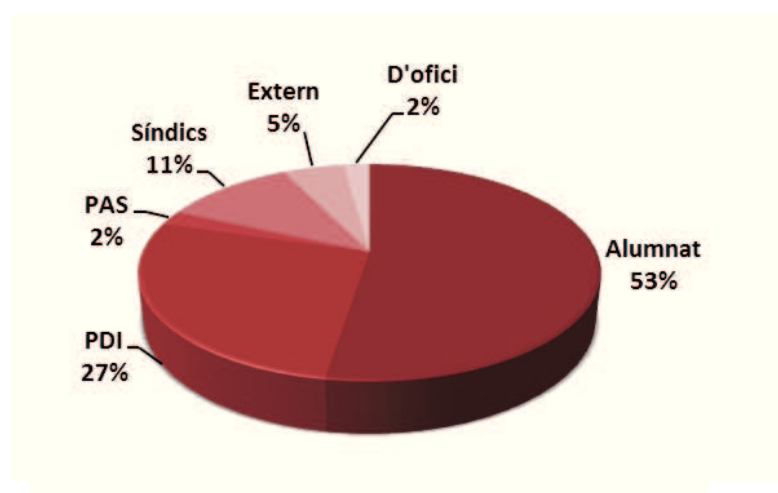

Figura 4. Casos atesos segons la tipologia el curs 2014-15

Tipologia	Nre. de casos
Acadèmica	79
Administrativa	10
Econòmica	16
Laboral	8
Vida universitària	24
Total	137

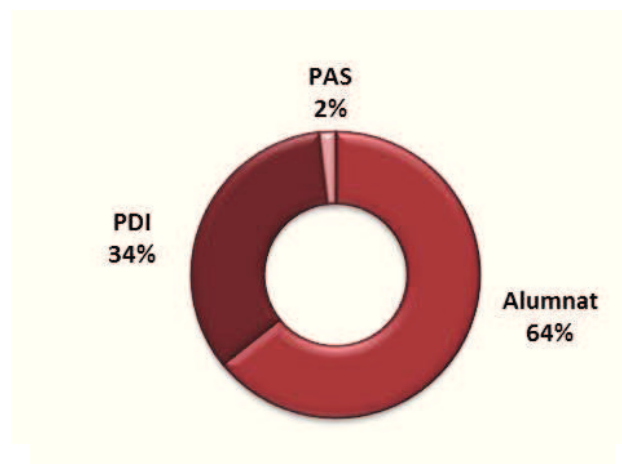

Figura 5. Distribució mensual dels casos del curs 2014-15

Mes	Nre. de casos
Juliol de 2014	9
Setembre de 2014	24
Octubre de 2014	17
Novembre de 2014	18
Desembre de 2014	10
Gener de 2015	10
Febrer de 2015	13
Març de 2015	12
Abril de 2015	6
Maig de 2015	6
Juny de 2015	12
Total	137



Figura 6. Distribució dels casos del curs 2014-15 segons la branca de coneixement

Branca de coneixement	Total	Alumnes	PDI	Nre. estudis
Arts i Humanitats	27	12	15	6
Ciències	16	6	10	4
Ciències de la Salut	21	16	5	3
Ciències Socials i Jurídiques	38	32	6	13
Enginyeria i Arquitectura	7	5	1	6
Total	109	71	37	32

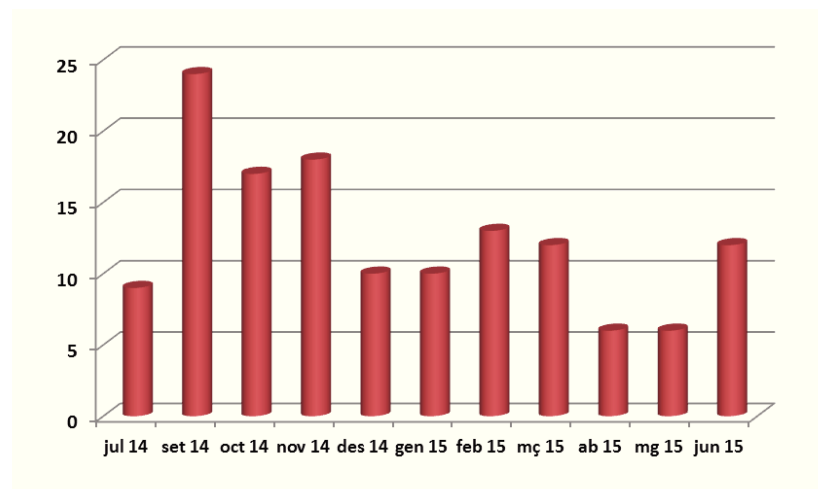
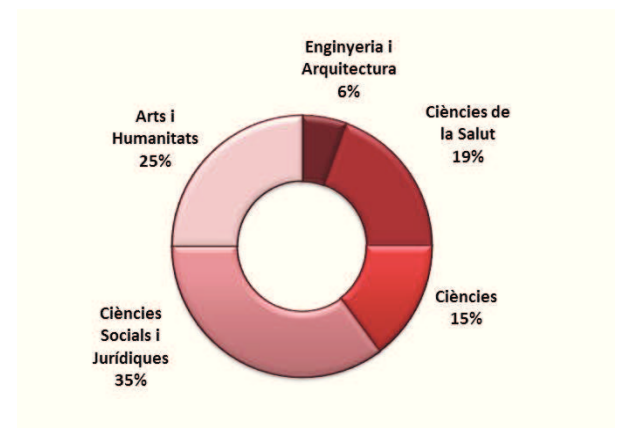

Alumnes matriculats 2014-15

Centres propis de la UIB

Estudis	Nombre
Grau d'Administració d'Empreses	1.235
Doble titulació: grau d'Administració d'Empreses i grau de Dret	74
Grau de Biologia	374
Grau de Bioquímica	223
Grau de Dret	1.008
Grau d'Enginyeria Agroalimentària i del Medi Rural	163
Grau d'Estudis Anglesos	246
Grau d'Economia	470
Grau d'Educació Infantil	621
Grau d'Educació Primària	1.140
Grau d'Educació Social	390
Grau d'Edificació	302
Grau d'Enginyeria Electrònica Industrial i Automàtica	242
Grau d'Enginyeria Informàtica	425
Grau de Filosofia	138
Grau de Física	135
Grau de Fisioteràpia	256
Grau de Geografia	179
Grau d'Història de l'Art	167
Grau d'Història	237
Grau d'Infermeria	678
Grau de Llengua i Literatura Catalanes	120
Grau de Llengua i Literatura Espanyoles	161
Grau de Matemàtiques	89
Doble titulació: grau de Matemàtiques i grau d'Enginyeria Telemàtica	12

Grau de Pedagogia	266
Grau de Psicologia	411
Grau de Química	151
Grau de Relacions Laborals	184
Grau de Treball Social	395
Grau d'Enginyeria Telemàtica	116
Grau de Turisme	620
Total	11.228

Centres adscrits

Centre d'Ensenyament Superior Alberta Giménez	Nombre
Grau d'Educació Infantil (pla 2009) - CESAG (Palma)	132
Grau d'Educació Primària (pla 2009) - CESAG (Palma)	128
Grau de Comunicació Audiovisual (pla 2009) - CESAG (Palma)	48
Grau de Periodisme (pla 2009) - CESAG (Palma)	75
Total	383
Centre adscrit del Consell Insular d'Eivissa)	Nombre
Grau de Turisme (Eivissa)	198
Centre adscrit Felipe Moreno	Nombre
Grau de Turisme (Palma)	96
Total centres adscrits	677
Total	11.905

Alumnes que acaben els estudis

Aquesta relació correspon als alumnes que varen finalitzar els estudis el curs 2013-14

Estudis de primer i segon cicle	Nombre
Administració i Direcció d'Empreses	90
Arquitectura Tècnica	58
Biologia	76
Bioquímica	16
Ciències Empresarials	96
Dret	118
Economia	38
Educació Social	22
Enginyeria Tècnica Agrícola, Hortofructicultura i Jardineria	23
Enginyeria Tècnica Industrial, Electrònica Industrial	23
Enginyeria Tècnica en Informàtica de Gestió	19
Enginyeria Tècnica en Informàtica de Sistemes	9
Enginyeria Tècnica de Telecomunicació, Telemàtica	22
Enginyeria en Informàtica	32
Filologia Anglesa	22
Filologia Catalana	17
Filologia Hispànica	12
Filosofia	17
Física	2
Fisioteràpia	11
Geografia	9
Història	23
Història de l'Art	32
Infermeria	12
Matemàtiques	10
Mestre, Educació Especial	9
Mestre, Educació Física	4
Mestre, Educació Infantil	6
Mestre, Educació Musical	7
Mestre, Educació Primària	6
Mestre, Llengua Estrangera	8
Pedagogia	62
Psicologia	94
Psicopedagogia	44
Química	19
Treball Social	48
Turisme	61
Total	1.177

Estudis de grau	Nombre
Grau d'Administració d'Empreses	109
Grau de Biologia	35
Grau de Bioquímica	43
Grau de Dret	119
Grau d'Estudis Anglesos	22
Grau d'Economia	27
Grau d'Educació Infantil	104
Grau d'Educació Primària	151
Grau d'Educació Social	22
Grau d'Edificació	40
Grau en Enginyeria d'Edificació	180
Grau de Filosofia	10
Grau de Física	9
Grau Fisioteràpia	43
Grau de Geografia	14
Grau d'Història de l'Art	13
Grau d'Història	19
Grau d'Infermeria	154
Grau de Llengua i Literatura Catalanes	13
Grau de Llengua i Literatura Espanyoles	24
Grau de Pedagogia	30
Grau de Psicologia	71
Grau de Química	14
Grau de Relacions Laborals	8
Grau de Treball Social	32
Grau d'Enginyeria Telemàtica	14
Grau de Turisme	51
Total	1.371

CENTRES ADSCRITS

Escola Universitària de Relacions Laborals	Nombre
Estudis de primer i segon cicle	
Relacions Laborals	69

Centre d'Ensenyament Superior Alberta Giménez	Nombre
Estudis de primer i segon cicle	
Mestre, Educació Especial	4
Mestre, Educació Física	8
Mestre, Educació Infantil	20
Mestre, Educació Musical	3
Mestre, Educació Primària	10
Mestre, Llengua Estrangera	2

Comunicació Audiovisual	9
Periodisme	9
Total	65
Estudis de grau	Nombre
Grau d'Educació Infantil	35
Grau d'Educació Primària	35
Grau de Comunicació Audiovisual	12
Grau de Periodisme	12
Total	94

Escola Universitària de Turisme del CIEiF	Nombre
Estudis de primer i segon cicle	
Turisme	7
Estudis de grau	Nombre
Grau de Turisme	20

Escola Universitària de Turisme Felipe Moreno	Nombre
Estudis de primer i segon cicle	
Turisme	6
Estudis de grau	Nombre
Grau de Turisme	12

Total general	2.373
----------------------	--------------

Alumnat col·laborador

La figura de l'alumne col·laborador es va regular mitjançant l'Acord normatiu del dia 23 de setembre de 1999, per tal de fer participar els estudiants en les tasques de recerca de la Universitat. En virtut d'aquest acord es preveuen dos tipus d'alumnes col·laboradors:

- a) Alumne col·laborador en tasques d'investigació, lligat a facultats i escoles (tipus a).
- b) Alumne col·laborador en tasques d'investigació i pràctiques, lligat a serveis (tipus b).

El 24 de juliol de 2013 el Consell de Govern va aprovar una nova normativa d'alumnat col·laborador, per Acord normatiu 10713/2013, que regeix els criteris de selecció de l'alumnat col·laborador a partir del curs 2013-14. Em aquesta nova normativa s'incorporà la figura de l'alumne col·laborador de tipus c), alumne col·laborador en els projectes d'innovació i millora de la qualitat docent.

D'acord amb aquesta normativa, el Consell de Direcció el dia 8 de juliol de 2014 va convocar places d'alumnat col·laborador per a l'any acadèmic 2014-15 i aprovà les quantitats que s'hi destinarien. Les disponibilitats pressupostàries han estat de 52.300 euros, i corresponen 25.000 euros al tipus a), 25.800 euros al tipus b) i 1.500 euros al tipus c).

Els alumnes seleccionats per a aquest any acadèmic es distribueixen de la manera següent:

Alumnat col·laborador de tipus a) i b)

Tipus a)

Facultat de Ciències, 66 alumnes
Facultat de Dret, 11 alumnes
Facultat d'Economia i Empresa, 19 alumnes
Facultat d'Educació, 34 alumnes
Facultat d'Infermeria i Fisioteràpia, 24 alumnes
Facultat de Filosofia i Lletres, 41 alumnes
Facultat de Psicologia, 21 alumnes
Facultat de Turisme, 5 alumnes
Escola Politècnica Superior, 19 alumnes

Tipus b)

108 alumnes

Tipus c): aquests alumnes són gestionats per l'Institut de Ciències de l'Educació (ICE)

25 alumnes

Becaris

Estudis de primer i segon cicle, de grau i de màster, 2014-15

Estadística sobre beques	Generals	Col·laboració
Total de sol·licituds	4.868	27
Total de beques concedides	3.077	12
Total de beques denegades	1.566	15
Revocades totals en procés	16	—
Revocades parcials en procés	190	—
Pendants de resolució	—	—
Revocades parcials	6	—
Revocades totals	13	—

CONTRACTATS LABORALS														TOTAL
Contr. Pr.	P.Col.	Visitants	As. 6h.	As. 5,5h	As. 5h	As. 4,5h	As. 4h.	As. 3,5h	As. 3h.	As. 2,5h	As. 2h	As. 1,5h.	As. 1h.	
4			1				5		12	2				44
6	13		7		3	2	16	3	15	6	21	3	8	122
8	1		1		1	1		1	9	5	6	2	10	91
2			2	2	1			1	1		2		2	45
19	3		4				3		1		1	1	2	102
5			1		1		1		2	1	3		1	40
8			2		1		3	1	4	10	8		4	66
10	1	4	2	1	2	4	2	2	5	14	9	1	2	95
13	1		2	1	2		1	1	8	6	3			75
1			2		2		2		6		1			34
5			12	1	2	3	8	1	13	3	6	1	4	100
5	2		2				5		5	3	2		1	48
8	4		2				2	1	4	1	3	1	1	79
2									4	3	1		2	31
9			6	1	2		3	3	12		3	2	4	66
8			9	3		1	6	4	15	11	9		3	97
10					2				11		2		1	55
4			2	1	1			3	2	3			5	49
27	25	4	57	10	20	11	57	21	129	68	80	11	50	1239

Baixes Personal Docent i Investigador de la UIB. Curs acadèmic 2014-15

— JUBILACIONS

Voluntàries:

- Alonso Oroza, Sergio (Física)
- Erice Ruíz, María del Carmen (Ciències Matemàtiques i Informàtica)
- Fiol Guiscafrè, Joan Miquel (Filologia Espanyola, Moderna i Clàssica)
- Sánchez-Cuenca López, María Pilar (Infermeria i Fisioteràpia)
- Vermal Beretta, Juan Luis (Filosofia i Treball Social)

Forçoses:

- Bergueiro López, José Ramón (Química)
- Fontirroig Munar, Domingo (Infermeria i Fisioteràpia)
- González de Alaiza García, José Javier (Ciències de la Terra)
- Mir Obrador, Joan (Economia Aplicada)
- Torres Lana, José Ángel (Dret Privat)

— DEFUNCIONS

- Martínez Reynés, María Rosa (Ciències de la Terra)

CONCURSOS PLACES DOCENTS NUMERARIS

DEPARTAMENT	CU	TU	CEU	TEU	TOTAL
BIOLOGIA					0
C. HISTÒRIQUES I T. DE LES ARTS					0
C. MATEMÀTIQUES I INFORMÀTICA					0
DRET PRIVAT					0
DRET PÚBLIC					0
ECONOMIA I EMPRESA					0
FILOLOGIA CATALANA I L. G.					0
FILOLOGIA ESPANYOLA, M. I C.		1			1
FILOSOFIA					0
FÍSICA					0
CIÈNCIES DE LA TERRA					0
CIÈNCIES DE L'EDUCACIÓ					0
PSICOLOGIA	1				1
QUÍMICA	1				1
BIOLOGIA FONAMENTAL I C. S.					0
INFERMERIA I FISIOTERÀPIA					0
TOTAL	2	1	0	0	3

INTEGRACIONS (curs acadèmic 2014-2015)

De TEU a TU	1
De CEU a TU	0
TOTAL	1

PRESES DE POSSESIÓ

Relació de membres del personal docent que varen prendre possessió durant el curs acadèmic 2014-2015:

LLINATGES I NOM	CATEGORIA	ÀREA DE CONEIXEMENT	POSSESIÓ
Colom Bauzá, Juana	TU	Psicologia Evolutiva i de l'Educació	31-12-14

Places de PDI laboral convocades a concurs

DEPARTAMENT	Ajudant	Ajudant Dr.	P.Contr. Dr.	P.Col.lab.	Visitant	As. 6h.	As. 5,5h	As. 5h	As. 4,5h	As. 4h.	As. 3,5h
BIOLOGIA		2	2								
C. HISTÒRIQUES I T. DE LES ARTS											
C. MATEMÀTIQUES I INFORMÀTI	1	1	1			1					
DRET PRIVAT		1									
DRET PÚBLIC	1										
ECONOMIA DE L'EMPRESA		1	3		3			1	2	1	1
ECONOMIA APLICADA					2						
FILOLOGIA CATALANA I L. G.											
FILOLOGIA ESPANYOLA, MOD. I CLAS.		1				1	1			7	
FILOSOFIA I TREBALL SOCIAL	2	1	1			1					
FÍSICA	5	1	2								
CIÈNCIES DE LA TERRA		3									
PEDAG. I DID. ESPECIFIQUES		2	1							1	1
PEDAG. APLIC. I PSICOL. EDUCACIÓ			1			1					
PSICOLOGIA	1		1								
QUÍMICA		2									1
BIOLOGIA FONAMENTAL I C. SALUT						1				1	
INFERMERIA I FISIOTERÀPIA	2	1								1	
CENTRE D'ESTUDIS DE POSTGRAU											
TOTAL	12	16	12	0	5	5	1	1	2	11	3

L'estadística del curs 2014-15 s'ha obert amb la convocatòria de places de 09.01.15 i s'ha tancat amb la convocatòria de 09.01.15

Persona d'Administració i Serveis

1. Estadística i plantilla a 31/12/2014

1) PERSONAL D'ADMINISTRACIÓ I SERVEIS FUNCIONARI. COSSOS GENERALS

SUBGRUP	COS/ESCALA	Numeraris	Interins
A1	Tècnics de gestió	10	1
A2	Gestió	21	0
C1	Administratius	86	0
C2	Auxiliars administratius	79	48
TOTAL		196	49
TOTAL PERSONAL FUNCIONARI COSSOS GENERALS UIB			245

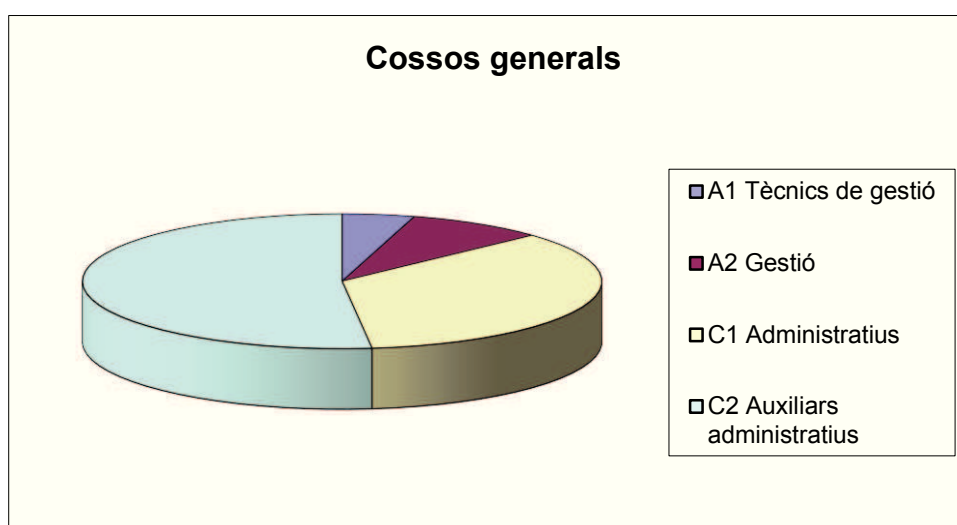

2) PERSONAL D'ADMINISTRACIÓ I SERVEIS FUNCIONARI. COSSOS ESPECÍFICS

SUBGRUP	COS/ESCALA	Numeraris	Interins
A1	Facultatius de biblioteca	4	0
A1	Tècnics superiors en TIC	13	0
A1	Tècnics superiors	26	2
A2	Ajudants de biblioteca	6	0
A2	Tècnics mitjans en TIC	12	0
A2	Tècnics mitjans	17	2
C1	Auxiliars de biblioteca	25	3
C1	Tècnics especialistes en TIC	8	16
C1	Tècnics especialistes	26	11
C2	Auxiliars de serveis bibliotecaris	7	10
C2	Auxiliars	54	22
E	Ajudants de suport d'administració	1	0
TOTAL		199	66
TOTAL PERSONAL FUNCIONARI COSSOS ESPECÍFICS			265

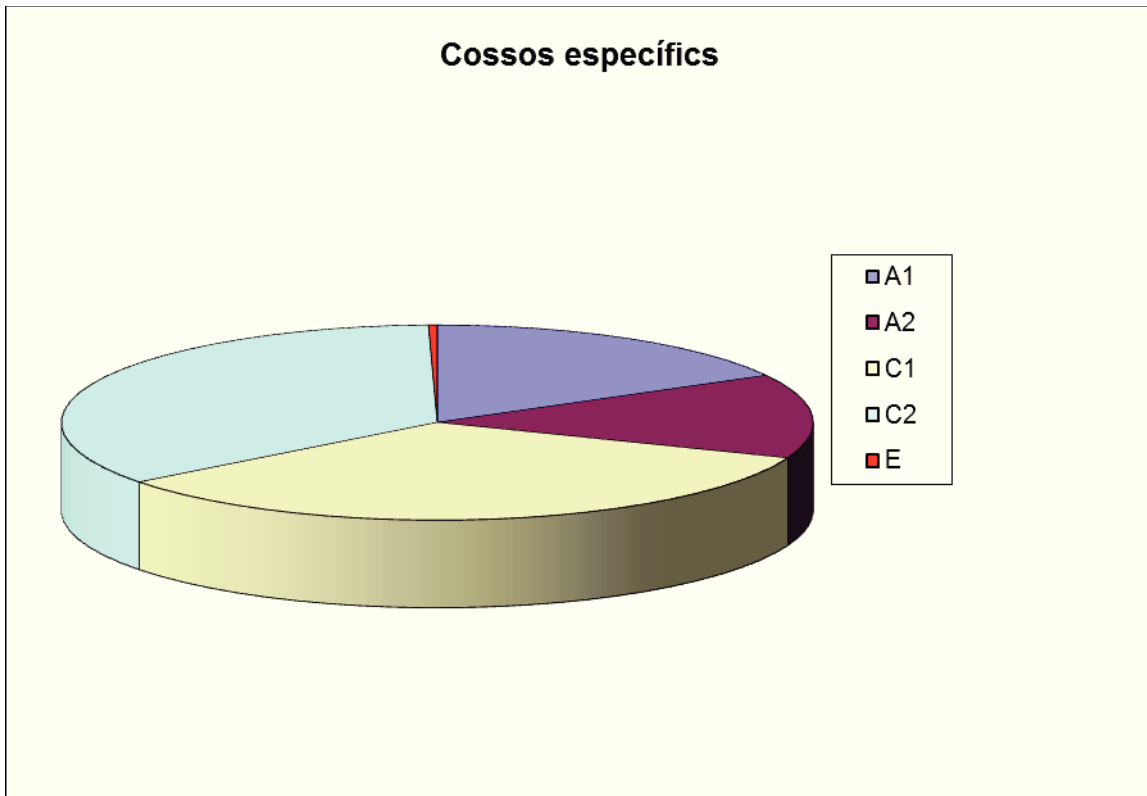

3) PERSONAL D'ADMINISTRACIÓ I SERVEIS. LABORAL (indefinitos i personal contractat de durada determinada, Capítol I)

GRUP	INDEFINITS	CONTRACTATS DURADA DET.
I		
II		
III		
IV.1	1	3
IV.2	2	3
V.2	0	1
TOTAL	3	7
TOTAL PERSONAL LABORAL UIB		10

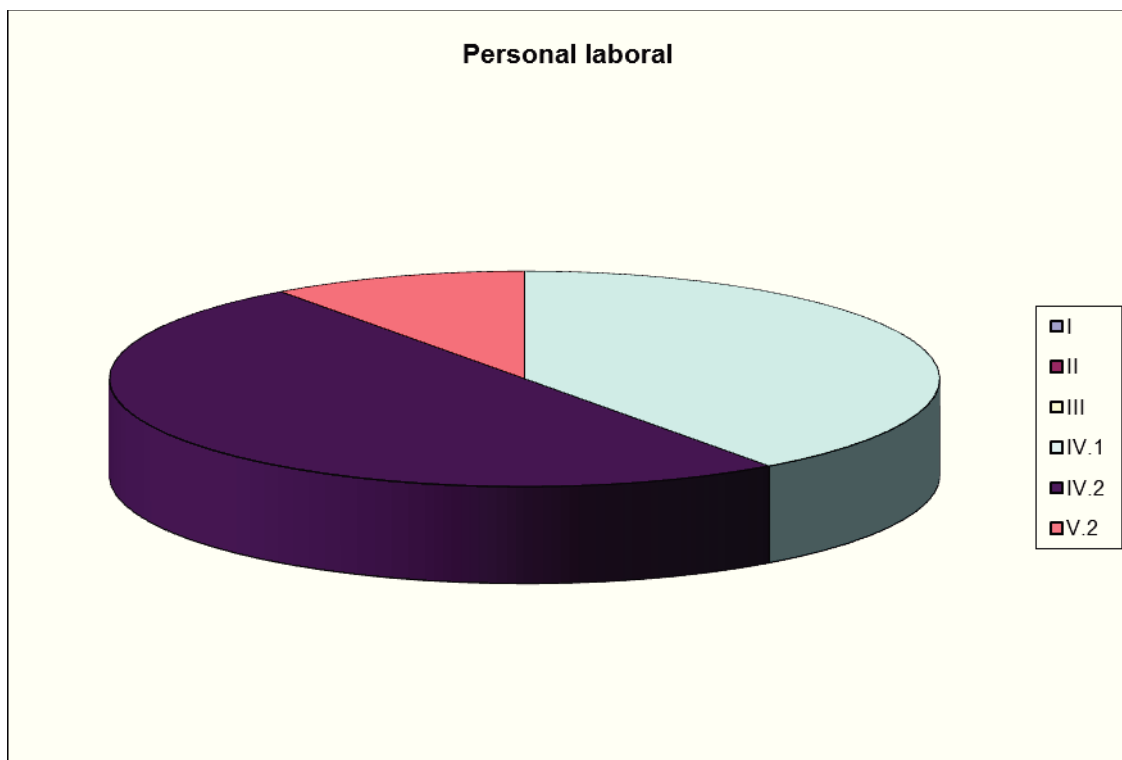

CONTRACTES DE DURADA DETERMINADA A TEMPS PARCIAL (75%)

ESCALA	GRUP	NRE. DE PLACES
Mosso de laboratori	IV	3
Total		3

2. Actuacions realitzades durant el curs acadèmic (octubre-setembre)

2.1. Modificacions de catàleg

- Acord normatiu del dia 4 de novembre de 2014 pel qual s'aprova una modificació del catàleg de llocs de treball del personal funcionari i laboral d'administració i serveis de la UIB. [FOU 407, AN-11155](#)
- Acord normatiu del dia 17 de desembre de 2014 pel qual s'aproven diverses modificacions del catàleg de llocs de treball del personal funcionari i laboral d'administració i serveis de la UIB. [FOU 408, AN-11211](#)
- Acord normatiu del dia 20 de maig de 2015 pel qual s'aproven diverses modificacions del catàleg de llocs de treball del personal funcionari i laboral d'administració i serveis de la UIB. [FOU 417, AN-11411](#)

2.2. Processos de selecció, promoció i provisió

- Resolució del Rectorat del dia 17 d'abril de 2015 per la qual es resol el concurs de mèrits i concurs específic per a la provisió de diversos llocs de treball de personal funcionari d'aquesta universitat. [FOU 415, R-11362](#)

2.3. Altres actuacions

- Resolució del Rectorat del dia 15 de desembre de 2014 per la qual es fa pública la composició actualitzada del personal d'administració i serveis de la Universitat. [FOU 408, R-11185](#)
- Resolució del Rectorat del dia 19 de novembre de 2014 per la qual es declara en situació d'excedència voluntària especial la senyora Maria del Mar Sánchez-Monge Aleñar. [FOU 408, R-11190](#)
- Resolució del Rectorat del dia 9 de desembre de 2014 per la qual es nomena col·laborador honorífic del Servei d'Alumnes i Gestió Acadèmica el senyor Luis Fco. Piña Saiz. [FOU 408, R-11199](#)
- Resolució del Rectorat del dia 24 de febrer de 2015 per la qual es reincorpora al servei actiu a la Universitat de les Illes Balears el senyor Miguel Ángel Quiles Evans. [FOU 412, R-11304](#)
- Acord executiu del dia 9 de juny de 2015 pel qual es modifica la composició de la Comissió Assessora de Recursos Humans (CARHU). [FOU-417, AE-11417](#)
- Resolució del Rectorat del dia 16 de juny de 2015 per la qual es declara el reingrés al servei actiu a la Universitat de les Illes Balears del senyor Miquel Àngel Manresa Monserrat. [FOU 418, R-11469](#)
- Resolució del Rectorat del dia 2 de juliol de 2015 per la qual es declara en situació de serveis especials el senyor Pere Mestre Manzanares. [FOU 418, R-11472](#)
- Resolució del Rectorat del dia 20 de juliol de 2015 per la qual es declara en situació de serveis especials el senyor Francesc Miralles Mascaró. [FOU 418 R-11485](#)

3. Jubilacions i baixes per incapacitat permanent de personal funcionari i laboral del PAS

3.1. Personal funcionari

ESCALA	COS	SUBGRUP	NRE. DE PLACES
Tècnic de gestió OA	CG	A1	1
Ajudant de biblioteca UIB	CE(SBD)	A2	1
Administratiu de OA	CG	C1	1
Total			3

Relació d'estudis oficials

Estudis de cicle curt (enginyeries tècniques)

Enginyeries tècniques

- Enginyer Tècnic de Telecomunicació, especialitat en Telemàtica
- Enginyer Tècnic Industrial, especialitat en Electrònica Industrial
- Enginyer Tècnic en Informàtica de Sistemes
- Enginyer Tècnic en Informàtica de Gestió
- Enginyeria Tècnica Agrícola, especialitat en Hortofructicultura i Jardineria

Estudis de cicle llarg (llicenciatures i enginyeries)

- Llicenciatura de Bioquímica
- Llicenciatura de Biologia
- Llicenciatura de Física
- Llicenciatura de Química
- Llicenciatura de Matemàtiques
- Llicenciatura de Psicopedagogia
- Llicenciatura de Psicologia
- Llicenciatura de Dret
- Llicenciatura de Filologia anglesa
- Llicenciatura de Filologia Catalana
- Llicenciatura de Filologia Hispànica
- Llicenciatura de Filosofia
- Llicenciatura d'Història
- Llicenciatura d'Història de l'Art
- Periodisme (CESAG, escola adscrita)
- Comunicació Audiovisual (CESAG, escola adscrita)

Enginyeries

- Enginyeria en Informàtica (estudis de segon cicle)

Tots els estudis esmentats *als punts 1 i 2* estan en procés d'extinció.

Estudis de grau

- Grau d'Estudis Anglesos
 - Grau de Filosofia
 - Grau d'Història
 - Grau d'Història de l'Art (pla 2014)
 - Grau d'Història de l'Art (pla 2009)
 - Grau de Llengua i Literatura Catalanes
 - Grau de Llengua i Literatura Espanyoles
 - Grau de Biologia
 - Grau de Bioquímica
 - Grau de Física
 - Grau de Química
 - Grau de Fisioteràpia
 - Grau d'Infermeria (Eivissa, Menorca i Palma)
 - Grau de Psicologia
 - Grau d'Administració d'Empreses (Eivissa, Menorca i Palma)
 - Doble titulació: grau d'Administració d'Empreses i grau de Dret
 - Grau de Dret (Eivissa, Menorca i Palma)
 - Grau d'Economia
 - Grau d'Educació Infantil (Eivissa, Menorca i Palma)
 - Grau d'Educació Primària (Eivissa, Menorca i Palma)
 - Grau d'Educació Social
 - Grau d'Educació Social en línia
 - Grau de Geografia
 - Grau de Pedagogia
 - Grau de Relacions Laborals
 - Grau de Treball Social
 - Grau de Turisme (Menorca i Palma)
 - Doble titulació: grau de Matemàtiques i grau d'Enginyeria Telemàtica
 - Grau d'Edificació
 - Grau d'Enginyeria Agroalimentària i del Medi Rural
 - Grau d'Enginyeria Telemàtica
 - Grau d'Enginyeria Electrònica Industrial i Automàtica
 - Grau d'Enginyeria Informàtica
 - Grau de Matemàtiques
-
- Grau d'Educació Infantil, d'Educació Primària, de Periodisme, Comunicació Audiovisual, Publicitat i Relacions Públiques i doble titulació: grau de Periodisme i Comunicació Audiovisual (Centre d'Ensenyament Superior Alberta Giménez, escola adscrita)
 - Grau de Turisme (Palma i Menorca) i doble titulació: grau de Turisme i Protocol (Escola Universitària de Turisme Felipe Moreno, escola adscrita)
 - Grau de Turisme (Eivissa) (Escola Universitària de Turisme del Consell Insular d'Eivissa i Formentera, escola adscrita).

OFERTA D'ESTUDIS I DE PLACES. CURS 2014-15

ESTUDIS DE GRAU AMB LIMITACIÓ DE PLACES	OFERTA DE PLACES	Convocatòria de juny	Convocatòria de setembre
		Nombre de sol·licituds	Nombre de sol·licituds
		1a preferència	1a preferència
Administració d'Empreses (Mallorca)	280	299	122
Administració d'Empreses (Eivissa)	30	27	8
Administració d'Empreses (Menorca)	30	17	4
Biologia (Mallorca)	100	134	
Bioquímica (Mallorca)	60	152	
Dret (Mallorca)	200	277	
Dret (Eivissa)	30	15	11
Dret (Menorca)	30	16	12
Economia (Mallorca)	140	67	57
Edificació (Mallorca)	90	45	33
Educació Infantil (Mallorca)	120	236	130
Educació Primària (Eivissa)	35	40	9
Educació Primària (Menorca)	35	28	7
Educació Primària (Mallorca)	285	299	130
Educació Social (Mallorca)	65	81	
Educació Social en línia	55	40	28
Enginyeria Agroalimentària i del Medi Rural (Mallorca)	50	38	20
Enginyeria Electrònica Industrial i Automàtica (Mallorca)	60	132	
Enginyeria Informàtica (Mallorca)	165	117	48
Enginyeria Telemàtica (Mallorca)	45	35	20
Estudis Anglesos (Mallorca)	60	126	
Filosofia (Mallorca)	60	24	15
Física (Mallorca)	50	57	15
Fisioteràpia (Mallorca)	65	316	
Geografia (Mallorca)	70	24	14
Història (Mallorca)	70	55	13
Història de l'Art (Mallorca)	70	45	11
Infermeria (Mallorca)	125	413	
Infermeria (Eivissa)	20	55	
Infermeria (Menorca)	16	38	
Llengua i Literatura Catalanes (Mallorca)	55	15	7
Llengua i Literatura Espanyoles (Mallorca)	55	30	18

ESTUDIS DE GRAU AMB LIMITACIÓ DE PLACES	OFERTA DE PLACES	Convocatòria de juny	Convocatòria de setembre
		Nombre de sol·licituds 1a preferència	Nombre de sol·licituds 1a preferència
Matemàtiques (Mallorca)	45	29	13
Pedagogia (Mallorca)	75	61	41
Psicologia (Mallorca)	100	237	
Química (Mallorca)	54	49	
Relacions Laborals (Mallorca)	50	76	
Treball Social (Mallorca)	80	73	51
Turisme (Mallorca)	140	277	
Turisme (Menorca)	30	15	10
Doble grau d'Administració d'Empreses i Dret	40	104	
Doble grau d'Educació Social i Treball Social	—	—	—
Doble grau de Matemàtiques i Enginyeria Telemàtica	10	12	2

NOTES DE TALL DEL CURS ACADÈMIC 2014-15

Estudis de grau amb limitació de places	General	Titulats universitaris	Més grans de 25 anys	Més grans de 45 anys	Persones amb discapacitat
Administració d'Empreses (Mallorca)	5	6,44	5	NS	5
Administració d'Empreses (Eivissa)	5	7,34	7,426	NS	5
Administració d'Empreses (Menorca)	5	5	5	NS	5
Biologia (Mallorca)	7,18	6,15	5,825	NS	NS
Bioquímica (Mallorca)	9,277	6,37	5,70	NS	NS
Dret (Mallorca)	5,292	6,15	6,775	5	5
Dret (Eivissa)	5	7,370	5	NS	NS
Dret (Menorca)	5	6,830	5,325	7,133	5
Economia (Mallorca)	5	6	7,003	NS	5
Educació Infantil (Mallorca)	6,444	7,240	5,263	5	5
Educació Primària (Eivissa)	5	7,26	5,209	NS	5
Educació Primària (Menorca)	5	8	6,102	5	5
Educació Primària (Mallorca)	5,088	7,060	5,050	5	5
Educació Social (Mallorca)	5	7,030	5,013	5	NS
Educació Social en línia	5	7,15	6,12	6,40	5
Enginyeria Agroalimentària i del Medi Rural (Mallorca)	5	6,60	5,275	NS	NS
Enginyeria d'Edificació (Mallorca)	5	5	5	NS	5
Enginyeria Electrònica Industrial i Automàtica (Mallorca)	6,946	6,71	7,213	6,633	NS
Enginyeria Informàtica (Mallorca)	5	5	5	NS	5

Estudis de grau amb limitació de places	General	Titulats universitaris	Més grans de 25 anys	Més grans de 45 anys	Persones amb discapacitat
Enginyeria Telemàtica (Mallorca)	5	6,970	5,963	5	5
Estudis Anglesos (Mallorca)	8,170	6,86	5,50	6,133	5
Filosofia (Mallorca)	5	5	5,835	5	5
Física (Mallorca)	5	5	5	6,133	NS
Fisioteràpia (Mallorca)	8,38	7,838	6,125	6	5
Geografia (Mallorca)	5	7,60	5	5	5
Història (Mallorca)	5	5	5,438	6,96	5
Història de l'Art (Mallorca)	5	5	5	7,367	5
Infermeria (Mallorca)	8,67	7,780	6,725	5,733	5
Infermeria (Eivissa)	7,626	7,016	6,888	NS	5
Infermeria (Menorca)	8,194	6,963	6,30	8,067	NS
Llengua i Literatura Catalanes (Mallorca)	5	5	5	NS	5
Llengua i Literatura Espanyoles (Mallorca)	5	6,80	7,813	6,4	NS
Matemàtiques (Mallorca)	5	5	7,50	NS	NS
Pedagogia (Mallorca)	6,44	6,29	5,138	5,767	5
Psicologia (Mallorca)	7,172	7,66	5,888	5,2	5
Química (Mallorca)	5,040	5	5	NS	NS
Relacions Laborals (Mallorca)	5,54	6,610	5,8	5	5
Treball Social (Mallorca)	5	7,66	5,7	5	5
Turisme (Mallorca)	6,542	6,35	5,525	NS	5
Turisme (Menorca)	5	5,080	5,863	NS	NS
Doble titulació: Administració d'Empreses i Dret	8,20	7,14			

Estudis de grau amb limitació de places	General	Titulats universitaris	Més grans de 25 anys	Més grans de 45 anys	Persones amb discapacitat
Doble titulació: Matemàtiques i Enginyeria Telemàtica	5	5			

Les notes de tall corresponen a la preinscripció de juny. La nota de tall és la que resulta després de l'adjudicació i dependrà de la relació entre l'oferta de places de la titulació i la demanda que hi hagi.

En les titulacions que tenen més demanda que oferta de places, el darrer alumne admès marca la nota de tall.

NS: no hi ha sol·licituds.

ESTUDIS SENSE LIMITACIÓ DE PLACES

Grau de Turisme (centre adscrit del Consell Insular d'Eivissa i Formentera)

Grau de Turisme (centre adscrit Felipe Moreno)

Estudis de postgrau

Durant l'any acadèmic 2014-15 a la UIB s'han ofert i impartit trenta-quatre màsters universitaris oficials regulats pel RD 1393/2010 i el RD 861/2010, que el modifica, dels quals sis són interuniversitaris i un és una titulació conjunta amb la Universitat Rovira i Virgili, la Universitat Pompeu Fabra, la Universitat de París VIII i la Universitat Saint Joseph de Beirut. A més, amb tres dels nostres màsters es conformen quatre dobles titulacions amb universitats i centres de recerca estrangers, concretament amb la Universitat de Perpinyà Via Domícia, la Universitat Russa de l'Amistat dels Pobles, la Universitat de l'Algarve i amb el Centro de Investigación en Materiales Avanzados (CIMAV) de Mèxic.

S'ha obert una nova convocatòria de propostes d'estudis de màster en què s'han presentat quatre propostes de màster universitari. Aquestes estan actualment en procés d'obtenir la verificació del Consell d'Universitats i l'autorització de la CAIB.

Els cinc estudis de màster que s'han aprovat i autoritzat i ja apareixen a l'oferta acadèmica del curs 2015-16 són els següents:

Màster Universitari en Direcció i Planificació del Turisme
Màster Universitari en Economia del Turisme: Monitorització i Avaluació
Màster Universitari en Psicologia General Sanitària
Màster Universitari en Enginyeria Agronòmica
Màster Universitari en Enginyeria en Telecomunicacions.

Les titulacions oficials de màster ofertes durant aquest curs 2014-15 han estat les següents:

Branca d'Arts i Humanitats

Màster Universitari en Filosofia
Màster Universitari en Gestió Cultural
Màster Universitari en Llengua i Literatura Catalanes: Coneixement i Anàlisi Crítica del Patrimoni Immaterial
Màster Universitari en Llengües i Literatures Modernes
Màster Universitari en Patrimoni Cultural: Investigació i Gestió

Branca de Ciències

Màster Universitari en Biotecnologia Aplicada

Màster Universitari en Ciència i Tecnologia Química
Màster Universitari en Ecologia Marina
Màster Universitari en Física Avançada i Matemàtica Aplicada
Màster Universitari en Física de Sistemes Complexos
Màster Universitari en Microbiologia Avançada
Màster Universitari en Nutrigenòmica i Nutrició Personalitzada
Màster Universitari en Química Orgànica Experimental i Industrial
Màster Universitari en Química Teòrica i Modelització Computacional
Màster Universitari en Salut Laboral (Prevenió de Riscs Laborals)

Branca de Ciències de la Salut

Màster Universitari en Investigació en Salut i Qualitat de Vida
Màster Universitari en Neurociències
Màster Universitari en Nutrició Humana i Qualitat dels Aliments

Branca de Ciències Socials i Jurídiques

Màster Universitari en Advocacia
Màster Universitari en Anàlisi, Planificació i Gestió en Àrees Litorals
Màster Universitari en Cognició i Evolució Humana
Màster Universitari en Comptabilitat i Auditoria
Màster Universitari en Direcció i Planificació del Turisme
Màster Universitari en Economia del Turisme i Medi Ambient
Màster Universitari en Educació Inclusiva
Màster Universitari en Formació del Professorat
Màster Universitari en Gestió, Organització i Economia de l'Empresa
Màster Universitari en Gestió de Recursos Humans. Intervenció Psicològica i Pedagògica
Màster Universitari en Intervenció Socioeducativa amb Menors i Família
Màster Universitari en Polítiques d'Igualtat i Prevenió de la Violència de Gènere
Màster Universitari en Primera Infància: Perspectives i Línies d'Intervenció
Màster Universitari en Relacions Euromediterrànies
Màster Universitari en Tecnologia Educativa: E-Learning i Gestió del Coneixement

Branca d'Enginyeria i Arquitectura

Màster Universitari en Enginyeria Informàtica.

D'altra banda, l'oferta d'estudis de doctorat d'aquest curs ha constatat de vint-i-dos programes regulats pel RD 99/2011, dels quals vuit són

interuniversitaris. A més, amb un dels nostres doctorats es conforma una doble titulació amb el Centro de Investigación en Materiales Avanzados (CIMAV) de Mèxic.

Durant aquest any acadèmic 2014-15, segons el RD 99/2011, de 28 de gener, que estableix les noves directrius per als estudis de doctorat, s'han presentat dos nous programes de doctorat per a la seva acreditació, que han rebut l'informe favorable per a la tramitació i posada en marxa per al curs vinent, 2015-16.

Les titulacions de doctorat ofertes durant aquest curs 2014-15 han estat les següents:

Branca d'Arts i Humanitats

Doctorat en Història, Història de l'Art i Geografia

Branca de Ciències

Doctorat en Ecologia Marina

Doctorat en Biologia de les Plantes

Doctorat en Ciència i Tecnologia Química

Doctorat en Física

Doctorat en Microbiologia Ambiental i Biomèdica

Doctorat en Nutrigenòmica i Nutrició Personalitzada

Doctorat en Química Teòrica i Modelització Computacional / Theoretical Chemistry and Computational Modelling

Branca de Ciències de la Salut

Doctorat en Investigació Translacional en Salut Pública i Malalties d'Alta Prevalença

Doctorat en Biotecnologia Biomèdica i Evolutiva

Doctorat en Neurociències

Doctorat en Nutrició i Ciències dels Aliments

Branca de Ciències Socials i Jurídiques

Doctorat en Economia, Organització i Gestió

Doctorat en Economia Aplicada

Doctorat en Educació

Doctorat en Estudis Interdisciplinaris de Gènere

Doctorat en Cognició i Evolució Humana

Doctorat en Dret
Doctorat en Tecnologia Educativa
Doctorat en Turisme

Branca d'Enginyeria i Arquitectura

Doctorat en Enginyeria Electrònica
Doctorat en Tecnologies de la Informació i les Comunicacions.

Pel que fa als ajuts, s'han gestionat, entre altres, les següents convocatòries de beques, ajuts i premis per a estudiants de postgrau:

- La cinquena convocatòria de les beques Fórmula Santander, per a mobilitat d'un estudiant de doctorat.
- La tercera convocatòria dels Premis Santander-UIB als millors 30 estudiants de màster de la UIB.
- La sisena convocatòria de les beques Santander Iberoamèrica, per cursar estudis de màster per a 5 estudiants estrangers.
- 2 contractes predoctorals de la Caixa per cursar el doctorat a la UIB.
- 5 contractes predoctorals de continuació propis de la UIB.
- 4 contractes predoctorals propis de la UIB.
- Finançament dels 8 estudiants que han participat a les jornades Doctorals Transfrontereres, a Palma.
- Concessió de 17 ajuts per donar suport als estudis oficials de Màster.

En total, el curs 2014-15 s'han matriculat 2.081 alumnes en estudis oficials de postgrau. Els alumnes d'estudis oficials es reparteixen d'aquesta manera: 1.677 alumnes de màster, 264 alumnes de doctorat, i 140 alumnes de programes de doctorat en extinció regulats pel RD 778/1998, els quals poden continuar fins al febrer de 2016, segons les directrius aprovades pel Ministeri d'Educació en titulacions amb normativa ja derogada.

S'han llegit, fins al juny d'aquest curs acadèmic 2014-15, un total de 56 tesis doctorals, i a 6 dels nous doctors els han concedit la Menció de Doctor Europeu.

Enllaç a la pàgina web:

<http://cep.uib.es/>

<http://edocorator.uib.cat/>

Alumnes de batxillerat i de cicles formatius de grau superior (CFGS)

Convocatòria de juny de 2015		Matriculats			Presentats			Aprovats		
Resultats de la prova		Total	D	H	Total	D	H	Total	D	H
Sols fase general		224	127	97	221	127	94	193	115	78
Sols fase específica	Batxillerat	194	114	80	177	105	72	146*	87*	59*
	CFGS	91	48	43	78	43	35	62*	34*	28*
Fase general i específica		3.170	1.884	1286	3.156	1.875	1.281	3.043	1.810	1.233
Total		3.679	2.173	1506	3.632	2.150	1.482	3.236**	1.925**	1.311**

* Es consideren aptes en la fase específica els alumnes que aproven almenys una de les matèries.

** No hi estan comptabilitzats els alumnes aptes a la fase específica.

Convocatòria de setembre de 2015		Matriculats			Presentats			Aprovats		
Resultats de la prova		Total	D	H	Total	D	H	Total	D	H
Sols fase general		127	72	55	123	70	53	86	45	41
Sols fase específica	Batxillerat	130	87	43	112	76	36	90*	62*	28*
	CFGS	15	12	3	6	5	1	3*	2*	
Fase general i específica		520	272	248	511	267	244	394	199	195
Total		792	443	349	752	418	334	480**	244**	236**

* Es consideren aptes en la fase específica els alumnes que aproven almenys una de les matèries.

** No hi estan comptabilitzats els alumnes aptes a la fase específica.

Proves d'accés per als més grans de 25 i 45 anys

Més grans de 25 anys

Convocatòria de 2015	Matriculats			Presentats			Aprovats		
Resultats de la prova	Total	D	H	Total	D	H	Total	D	H
A. Arts i Humanitats	175	110	65	134	85	49	85	53	32
B. Ciències	143	90	53	113	69	44	36	18	18
C. Ciències de la Salut	48	31	17	35	26	9	14	10	4
D. Ciències Socials i Jurídiques	227	102	125	177	79	98	102	41	61
E. Enginyeria i Arquitectura	15	4	11	8	3	5	6	2	4
Total	608	337	271	467	262	205	243	124	119

Més grans de 45 anys

Convocatòria de 2015	Matriculats			Presentats			Aprovats		
Resultats de la prova	Total	D	H	Total	D	H	Total	D	H
Més grans de 45 anys	41	29	12	34	26	8	21	17	4

Campus Extens

Estadístiques generals

A continuació presentem les dades més significatives relacionades amb Campus Extens: el nombre d'assignatures que en formen part i el nombre d'usuaris que utilitzen la plataforma.

— Nombre d'assignatures

1r i 2n Cicle	Grau	Màster	Total
126	1.925	700	2.751

— Nombre d'usuaris a Campus Extens

	1r i 2n Cicle	Grau	Màster	Total
Alumnes	118	11.580	1.352	13.050
Professors	142	1.216	611	1.969*

*Pel que fa al nombre total de professors, cal destacar que n'hi ha que tenen assignatures en els tres tipus d'estudis. El nombre de professors reals és de 1.382.

Hores de videoconferència

La utilització de les aules de videoconferència ha estat propera al màxim de la seva capacitat, en una línia de demanda creixent. El nombre total d'hores de videoconferència del curs **2014-2015** ha estat de **4731**. A continuació es detallen les hores en què s'han utilitzat les aules de videoconferència:

Hores de curs acadèmic	3941
Hores de conferència / Visita	372
Hores de reunió	92
Hores de postgrau/doctorat/seminari/màster/curs	200
Hores d'exàmens	126

Modalitat Campus Extens Illes

Durant aquest curs 2014-2015 s'han impartit, a les seus universitàries de Menorca i Eivissa i Formentera, els plans d'estudi següents:

- 1r, 2n, 3r i 4t curs dels estudis de Grau de Dret
- 1r, 2n, 3r i 4t curs dels estudis de Grau d'Administració d'Empreses
- 1r, 2n, 3r i 4t curs dels estudis de Grau d'Infermeria
- 3r i 4t curs dels estudis de Grau d'Educació Infantil
- 1r, 2n curs dels estudis de Grau d'Educació Primària
- 1r curs dels estudis de Grau de Turisme (només per a la seu de Menorca)

Enllaços pàgina web

<file:///localhost/<http://campusextens.uib.es:>>

Activitats de recerca

Entre les tasques desenvolupades pel Vicerectorat d'Investigació i Postgrau cal destacar:

— Incentivació de la demanda de projectes de recerca, en diferents programes públics o privats:

Projectes sol·licitats	Nombre de sol·licituds
Accions de dinamització de caràcter internacional (reptes)	1
Accions promocionals. Col·laboració en modalitat de comàrqueting promocional i comàrqueting <i>in house</i> amb l'Agència de Turisme de les Illes Balears (ATB)	1
Ajuts de minimis per a la investigació aplicada en matèria d'agricultura, ramaderia i pesca en l'àmbit de les Illes Balears	1
Ajuts per dur a terme accions especials de recerca i desenvolupament	34
Ajuts per al Foment de la Cultura Científica i de la Innovació (FECYT)	4
Ajuts de la Fundació BBVA a Investigadors, Innovadors i Creadors Culturals	1
Ajuts per a la investigació Ignacio Hernando de Larramendi: Prevenció, Salut, Medi Ambient i Assegurances (Fundació MAPFRE)	2
Ajuts per a la realització d'intervencions arqueològiques i/o paleontològiques a l'illa de Menorca	1
Ajuts per a projectes de recerca sobre malalties neurodegeneratives (Fundació La Marató de TV3)	2
Ajuts per a projectes d'investigació en neurociència	1
Ajuts per al desenvolupament de projectes d'investigació sobre drogodependències	4
Beques d'investigació de l'Institut Menorquí d'Estudis (projectes)	5
Beques d'investigació Manuel de Oya. Cervesa, salut i nutrició	1
Excel·lència: Projectes de R+D+I	7
International Networks	1
Programa Estatal de Foment de la Investigació Científica i Tècnica d'Excel·lència	31
Programa Estatal de R+D+I Orientada als Reptes de la Societat	46
Projectes arqueològics a l'exterior	1
Projectes de la Fundació BBVA	6

Projectes de recerca científica a la Xarxa de Parcs Nacionals	1
Projectes de recerca en l'àrea de trànsit, mobilitat i seguretat vial	1
Projectes d'investigació d'història econòmica sobre temes de política econòmica i monetària i sistema financer espanyol	1
Projectes d'investigació en oncologia	1
Projectes de recerca de l'Institut Danone	1
Projectes singulars en càncer	1
Reptes-col·laboració (antic Subprograma INNPACTO)	2
Subprograma d'accions complementàries (PCI Salut)	1
Subprograma de projectes a la investigació en salut (PI)	4
Subvencions per a la realització de postgraus oficials d'igualtat entre dones i homes, accions complementàries a la investigació en l'àmbit universitari i activitats de les unitats d'igualtat de les universitats	4
Subvencions per organitzar seminaris i activitats de reflexió en el camp de les humanitats i les ciències socials amb universitats de fora del domini lingüístic català	1
Subvencions per promoure la cultura de defensa, fomentant el coneixement de la defensa com a element essencial per garantir la seguretat d'Espanya i dels espanyols	1
VI Convocatòria d'ajuts per a la realització de projectes d'investigació esportiva Càtedra Real Madrid-Universidad Europea, Escuela Universitaria Real Madrid-Universidad Europea	3

— Incentivació de les activitats de recerca mitjançant els diferents programes, finançats pel Vicerectorat d'Investigació i Postgrau, inclosos al Programa de foment de la recerca:

Ajuts a personal investigador

Assistència a congressos i seminaris	305
Estades breus a l'estranger	37
Estades breus de professors convidats	27
Ajuts per a l'organització de congressos	15
Estades breus de joves investigadors convidats	14

— Incentivació de programes de contractació i mobilitat d'investigadors:

Recursos Humans en Recerca D+I

	Incorporació	Actius
Programa Ramón y Cajal	2	11
Programa Juan de la Cierva	2	4
Programa José Castillejo	1	1
Contractes postdoctorals UIB	2	6

— L'Oficina de Suport a la Recerca ha continuat col·laborant amb l'OTRI-FUEIB per facilitar la relació dels investigadors amb el món empresarial.

— El web de l'OSR va tenir durant el curs acadèmic 2014-15 21.649 pàgines vistes. La secció Ajuts a la Recerca del web de la UIB va comptabilitzar un total de 58.375 pàgines vistes, i la de Grups de Recerca, 66.276 pàgines vistes. El global de consultes a la secció Investigam del web de la UIB va ser de 161.617 pàgines vistes.

L'esforç productiu dels diferents grups de recerca es manifesta amb els projectes de recerca concedits, que han estat en els programes següents:

Projectes concedits	Nombre	Dotació en euros
Accions de dinamització de caràcter internacional (reptes)	1	25.000,00
Ajuts per dur a terme accions especials de recerca i desenvolupament	20	320.034,55
Ajuts per a la investigació aplicada en matèria d'agricultura, ramaderia i pesca en l'àmbit de les Illes Balears	1	8.332,50
Ajuts per al Foment de la Cultura Científica i de la Innovació (FECYT)	1	2.100,00
Ajuts a projectes d'investigació de la Fundación BIAL	2	89.500,00
Ajuts de la Fundació BBVA a Investigadors, Innovadors i Creadors Culturals	1	39.642,00
Ajuts per a la realització d'intervencions arqueològiques i/o paleontològiques a l'illa de Menorca	1	1.139,59
Beques d'investigació de l'Institut Menorquí d'Estudis (projectes)	1	4.400,00
Excel·lència: Projectes de R+D+I	14	772.811,89
NILS Science and Sustainability Programme	1	63.700,00
Osteology Foundation	1	

Programa Estatal de Foment de la Investigació Científica i Tècnica d'Excel·lència	2	35.000,00
Programa Estatal de R+D+I Orientada als Reptes de la Societat	1	102.227,00
Projectes arqueològics a l'exterior	1	0,00
Projectes d'investigació fonamental orientada i accions complementàries del Programa Estatal de R+D+I orientada als reptes de la societat i específicament dins del repte de seguretat i qualitat alimentària, activitat agrària productiva i sostenible, sostenibilitat dels recursos naturals i investigació marina i marítima	1	90.093,83
Reptes: Projectes de R+D+I	12	1.185.679,00
Subprograma d'accions complementàries (PCI Salut)	1	51.425,00
Subprograma de projectes a la investigació en salut (PI)	2	211.447,50
VII Programa Marc (2007-2013)	1	15.000,00

Aquest esforç es manifesta també en els projectes mantinguts vius durant el curs acadèmic, que són els següents:

Projecte	Nombre
Accions de dinamització de caràcter internacional (reptes)	1
Ajuts per dur a terme accions especials de recerca i desenvolupament	15
Ajuts per dur a terme accions especials de recerca, desenvolupament tecnològic i innovació	1
Ajuts per dur a terme projectes a la Fira de la Ciència 2010	1
Ajuts per dur a terme projectes a la Fira de la Ciència 2011	1
Ajuts per a la investigació aplicada en matèria d'agricultura, ramaderia i pesca en l'àmbit de les Illes Balears	1
Ajuts per al Foment de la Cultura Científica i de la Innovació (FECYT)	2
Ajuts a Xarxes Temàtiques d'Investigació Cooperativa en Salut	1
Ajuts a Xarxes Temàtiques d'Investigació Cooperativa en Salut (RETICS)	2
Ajuts Fundació BBVA a Investigadors, Innovadors i Creadors Culturals	1
Ajuts per a investigadors en oncologia	1
Ajuts per a l'organització de reunions, congressos, seminaris, simposis i jornades de caràcter científic i tecnològic a les Illes Balears	4
Ajuts per a la investigació en ciències de la vida i de la matèria 2011	1
Ajuts per a la investigació mèdica 2011	1
Ajuts per a la realització d'intervencions arqueològiques i/o paleontològiques a l'illa de Menorca	1

Ajuts per al desenvolupament de projectes d'investigació sobre drogodependències	1
Ajuts per donar suport a grups d'investigació competitius	34
Ajuts del Programa Consolider-Ingenio 2010	2
Ajuts del Programa Consolider-Ingenio 2010 i VI Pla nacional de R+D+I	2
Beca projecte d'investigació en oncologia	2
Beques d'investigació de l'Institut Menorquí d'Estudis (projectes)	1
Eficiència en l'ús dels recursos (eficiència energètica o gestió sostenible dels recursos hídrics)	2
ENPI CBCMED 2013	1
Eurocontrol	1
Excel·lència: Projectes de R+D+I	14
Health Programm (2007-2013)	1
Incorporació de nous grups a CIBERobn	1
International Networks	1
MED 2011 (pertanyent al programa MED 2007-2013)	1
NILS Science and Sustainability Programme	1
Programa Consolider-Ingenio 2010	2
Programa Estatal de Foment de la Investigació Científica i Tècnica d'Excel·lència	2
Programa Estatal de R+D+I Orientada als Reptes de la Societat	1
Projectes arqueològics a l'exterior	2
Projectes de la Fundació Biodiversitat	1
Projectes d'investigació fonamental no orientada	74
Projectes d'investigació fonamental no orientada (Pla nacional 2008-2011)	3
Projectes d'investigació fonamental orientada i accions complementàries del Programa Estatal de R+D+I Orientada als Reptes de la Societat i específicament dins el repte de seguretat i qualitat alimentària, activitat agrària productiva i sostenible, sostenibilitat dels recursos naturals i investigació marina i marítima	1
Reptes: Projectes de R+D+I	12
Subprograma accions complementàries per als projectes d'investigació fonamental no orientada	1
Subprograma de projectes a la investigació en salut (PI)	9
Subprograma INNPACTO	3
Subvencions destinades a la realització d'investigacions relacionades amb els estudis de les dones i del gènere	1
VII Programa marc (2007-2013)	18

— L'activitat dels investigadors es va traduir en la publicació de diferents treballs de recerca, els quals han estat comptabilitzats a través del programa GREC:

Publicacions en revistes	Nombre
Internacionals	
Article	805
Article en premsa	29
Ressenya	6
<i>Review</i>	24
Nacionals	
Article	161
Article en premsa	12
Ressenya	4
Ressenya en premsa	2
<i>Review</i>	2
Altres publicacions	
Internacionals	
Acta de congrés	1
Altres	8
Article	36
Capítol de llibre	178
Capítol de llibre en premsa	13
Document científicotècnic	11
Editor	8
Informes de recerca	5
Informes de treball	5
Llibre	15
Llibre en premsa	1
Publicacions multimèdia	6
<i>Review</i>	2
Traducció literària amb aparat crític	1
Nacionals	
Altres	5
Article	29
Article en premsa	3
Capítol de llibre	167
Capítol de llibre en premsa	8
Document científicotècnic	5
Editor	3
Informes de recerca	1
Informes de treball	1

Llibre	40
Llibre en premsa	5
Publicacions multimèdia	2
<i>Review</i>	2
Traducció literària amb aparat crític	14
Total general	1.620

Activitats institucionals

Obertura de l'any acadèmic 2014-15 el dia 18 de setembre de 2015, a la sala d'actes de Son Lledó, amb la lliçó inaugural a càrrec del doctor Miquel Roca Bennàsar, professor titular de Psiquiatria, amb el títol «Anatomia de la melancolia».

Lliçó inaugural de l'any acadèmic 2014-15 de la Seu de la Universitat a Eivissa i Formentera i cerimònia de graduació de l'any 2013-14 el dia 2 d'octubre de 2014.

Lliçó inaugural de l'any acadèmic 2014-15 de la Seu de la Universitat a Menorca i cerimònia de graduació de l'any 2013-14 el dia 9 d'octubre de 2014.

Visita a la UIB de la senyora Núria Riera, consellera d'Educació, Cultura i Universitats del Govern balear, el dia 1 d'octubre de 2014.

Lliurament dels premis de recerca Montserrat Casas, el dia 31 d'octubre de 2015 a l'edifici Antoni Maria Alcover i Sureda.

Defunció el dia 16 de novembre de 2014 del doctor Antoni Badia i Margarit, doctor honoris causa per la Universitat de les Illes Balears.

La Reial Acadèmia de Medicina de les Illes Balears premia la UIB en reconeixement de l'estreta col·laboració institucional, el dia 23 de gener de 2015.

El Rector assumeix la presidència del G9 d'Universitats durant el primer semestre de 2015. Reunió dels rectors del G9 els dies 29 i 30 de gener de 2015.

Acte d'investidura de la doctora Maria del Mar Bonet i Verdaguer com a doctora honoris causa de la UIB, el dia 19 de febrer de 2015, a l'edifici Arxiduc Lluís Salvador.

Acte de presentació del retrat de la doctora Montserrat Casas Ametller, exrectora de la Universitat, el dia 18 de març de 2015, a Son Lledó.

Visita el dia 21 d'abril de 2015 del doctor Svjetlan Berkovic, ambaixador de la República de Croàcia, i del senyor Miquel Capellà, cònsol honorari de Croàcia.

Lliurament dels premis Cangur a Son Lledó, el dia 27 d'abril de 2015.

Visita a la UIB del senyor Francisco Pérez de los Cobos, president del Tribunal Constitucional, el dia 29 de maig de 2015.

Visita a la UIB del senyor Rafael Van Grieken, director de l'ANECA, el dia 8 de juny de 2015.

Visita a la UIB el dia 23 de juny de 2015 del senyor Juan Manuel López Nadal, cònsol general d'Espanya a Hong Kong.

Cerimònies de graduació de l'any acadèmic 2014-15 a Palma, els dies 20, 21, 22, 23, 28 i 29 de juliol i els dies 2, 3 i 4 de setembre de 2014, a l'edifici Arxiduc Lluís Salvador.

Cerimònia de graduació de la UOM, any acadèmic 2014-15, el dia 16 de juliol, a la sala d'actes de Son Lledó.

El Rector va presentar les propostes de la UIB als diferents partits polítics que concorrien a les eleccions autonòmiques del dia 24 de maig de 2015.

Lliurament a la UIB del Premi "Tolo Güell a la mallorquinitat", apartat intel·lectual, en la seva tercera edició, el 23 de juliol de 2015, al Centre de Cultura SA NOSTRA.

Establiment i enfortiment de relacions amb les institucions de les Illes Balears.

El Rectorat ha donat assistència i suport als actes institucionals, d'inauguració o cloenda, de signatura de convenis amb empreses i institucions i actes d'inauguració o cloenda de congressos, en els quals ha participat el Consell de Direcció.

Aspectes de caràcter general

El personal d'administració i serveis. La feina del personal d'administració i serveis és clau en el funcionament de la Universitat. Per això la Gerència fa un esforç per dur a terme accions per al col·lectiu de PAS que redundin en una millora de l'organització i de la gestió. En aquest sentit, es pot destacar:

1) Després de quatre anys de retallades, s'ha fet un petit increment en els pressuposts del PAS de 2014 i 2015 que ens ha permès continuar i acabar l'homologació de retribucions de places segons el compromís de 2008, procés que havia quedat aturat per la crisi. S'han posat en marxa noves iniciatives, com pot ser la definició de la carrera professional i la promoció interna, que esperam que pal·liaran els efectes negatius d'aquests anys.

2) També en l'àmbit de la gestió s'han dut a terme accions de millora en l'organització administrativa:

— Creació del nou Servei d'Alumnes i Gestió Acadèmica (SAGA), unitat que ha permès reforçar la coordinació entre la Comissió Acadèmica i els serveis i secretaries que treballen en la gestió acadèmica de la Universitat.

— S'ha creat l'Oficina de Suport a la Recerca (OSR) com una unitat separada del Rectorat on es reforçarà el suport als investigadors, conjugant l'assessorament en la sol·licitud de projectes i la gestió econòmica corresponent.

— S'ha realitzat un estudi específic sobre l'organització administrativa de l'edifici Sa Riera amb la idea d'ajustar la plantilla a les necessitats reals, cosa que ha permès fer una redistribució d'efectius cap a altres serveis deficitaris.

— S'han creat els serveis administratius de l'edifici Antoni Maria Alcover i Sureda, on s'han redistribuït efectius provinents d'altres unitats per donar un servei de suport integral als estudis de postgrau (màster i doctorat).

— S'ha creat el Servei de Relacions Internacionals (SRI) com una unitat amb entitat pròpia separada del Rectorat.

— S'han dut a terme millores puntuals als serveis més deficitaris, i així podem destacar la dotació d'alguna nova plaça de suport a laboratoris (EPS), al CEP, a l'edifici dels Serveis Científicotècnics i instituts universitaris de recerca, a l'Oficina Web, al CTI i a Campus Extens, entre altres.

3) S'ha potenciat i millorat l'oferta formativa del PAS, enfocada per àrees de gestió, impulsant les àrees on es detecten més necessitats (novetats legislatives, idiomes, gestió econòmica, etc.).

En línia amb aquest foment de la formació, la Gerència i la Comissió de representants del PAS han arribat a un acord per establir un permís de formació dins la jornada laboral, amb l'objectiu de millorar la capacitat i l'actualització de coneixements del PAS i la gestió i la motivació dels recursos humans.

4) S'ha dut a terme un concurs de trasllat del PAS que ha possibilitat la mobilitat i la promoció del PAS amb expectatives i possibilitats de millorar i ha permès establir el personal a les places que fins ara estaven cobertes en comissió de serveis.

Pel que fa al marc econòmic, cal destacar els aspectes següents:

1) Pressupost 2015: s'ha aconseguit una petita millora en el finançament que continua la tendència positiva amb l'increment de 650.000 euros en les partides de transferència

nominativa de capital i d'1.902.934,90 euros (incloses aportacions per als nous estudis de doble titulació ADE-Dret i de grau de Turisme de Menorca) en la nominativa corrent. Aquesta millora situa la transferència per estudiant en 4.084 euros (molt enfora de la mitjana espanyola, de 5.090 euros, del curs 2012-13) (http://www.uib.cat/digitalAssets/310/310390_1.pdf).

2) La CAIB durant aquest any ha anat pagant puntualment la nominativa, a la qual ha afegit el pagament mensual d'una part del deute antic (entre 300.000 i 500.000 euros), cosa que ha permès millorar el termini de pagament als proveïdors.

S'han fet gestions perquè la UIB pugui participar, per primera vegada, en el programa operatiu de les Balears de fons FEDER per al període 2014-2020. S'hi han presentat diversos projectes vinculats a temes de recerca, transferència, administració electrònica, equipament de videoconferència, infraestructures (edifici de Ciències de la Salut i biblioteca central), entre d'altres. En aquest moment en el programa operatiu 2014-2020, en fase d'aprovació de la UE, hi figura per primera vegada la UIB com a beneficiària de fons europeus de les Balears. S'ha dut a terme el pagament del 25 per cent de la paga extraordinària de desembre de 2012 a tot el PDI i PAS.

Amb l'objectiu de millorar el termini de pagament als proveïdors que, d'acord amb la legislació vigent, mensualment publicam al portal de transparència de la Universitat (hauria de ser de 30 dies), la CAIB aquest any 2015 ens ha fet un pagament extraordinari de 5 milions d'euros del deute antic que encara hi havia pendent.

Hem continuat fent accions per ser més eficients i reduir despesa corrent: en aquest sentit cal destacar que s'ha fet un nou contracte de telefonia que s'ha adjudicat a Vodafone que permetrà estalviar un percentatge significatiu, i que està en procés un nou concurs per a la contractació del subministrament d'energia elèctrica que esperam que ens permetrà generar estalvi en aquest concepte.

Pel que fa a projectes d'infraestructura, s'ha aconseguit part del finançament per a la construcció del nou edifici Antoni Maria Alcover i Sureda, concedit per la convocatòria d'INNOCAMPUS en el marc del Campus d'Excel·lència Internacional mitjançant una operació d'endeutament. En aquest sentit, cal destacar les accions següents:

a) Quant al conveni de fons estatutaris signat el 22 de març de 2011, per un import de 2,5 milions d'euros, destinat a la construcció d'un Laboratori Universitat-Empresa, del qual no s'havien iniciat les obres i el termini d'execució del qual acabava el 31 de desembre de 2013, s'ha aconseguit que el Ministeri d'Economia i Competitivitat (MINECO) i la CAIB acceptin una pròrroga i un canvi d'objecte, amb noves actuacions proposades per la UIB, que són:

- Cofinançament de l'edifici Antoni Maria Alcover i Sureda: 1.373.735 euros.
- Cofinançament de la millora de la xarxa de comunicacions: 1.126.265 euros.

b) La UIB l'any 2013 va demanar cofinançament per a aquest nou edifici al MINECO a través de la Subdirecció de Fons Europeus per a la Investigació (Infraestructures FEDER), i s'ha aconseguit cofinançament FEDER (PO 2007-2013) per un import d'1.126.265 euros.



Memòria del pressupost de la UIB per a l'exercici 2015

1. INTRODUCCIÓ

L'elaboració del pressupost de la Universitat de les Illes Balears comença una vegada es coneix quina serà la transferència nominativa corrent i d'inversió de la comunitat autònoma de les Illes Balears per a l'any següent. Recordem que per a l'exercici 2014 aquesta transferència va augmentar en 496.300 euros, quantitat que va suposar posar fi a una reducció dels anys anteriors d'uns 13 milions d'euros. Al pressupost de l'exercici 2014 es demanava que el canvi de tendència es consolidàs a l'exercici 2015, i aquest prec es veu reflectit al proper exercici 2015, ja que la transferència corrent i d'inversió de la CAIB cap a la UIB, per al proper exercici 2015, ha augmentat en 2.552.934,90 euros, repartits en 1.902.934,90 euros d'augment de transferència corrent de capítol 4 i en 650.000 euros d'augment de transferència d'inversió de capítol 7. Davant aquestes xifres, certament esperançadores, seria injust no agrair tot l'esforç de la comunitat autònoma envers la UIB, molt especialment al director general d'Educació, Personal Docent, Universitats i Recerca, doctor Miquel Josep Deyà Bauzà.

Davant aquest escenari més optimista, volem agrair a tots els responsables de cada una de les partides pressupostades per al 2015 l'esforç de contenció que han dut a terme els darrers cinc anys, i aquest esforç ha de permetre, ara més que mai, gestionar les noves partides amb molta prudència, sobretot amb l'objectiu de destinar els recursos de la forma més adient possible per aconseguir una universitat de màxima qualitat, en la docència, en la recerca i en la transferència de coneixement.

Seguint amb la filosofia de l'any anterior, l'actual pressupost de 2015 s'ha fet tenint en compte tres objectius clars. El primer, quantificar cada una de les partides d'ingrés i de despesa en funció de les dades de liquidació dels pressuposts anteriors. És a dir, fer un any més un pas endavant cap a l'elaboració d'un pressupost més ajustat al que serà el liquidat de 2015. El segon, incorporar-hi demandes que des de fa un quant temps ens fan tant els informes d'auditoria com la Sindicatura de Comptes. I en tercer lloc,

incorporar-hi el màxim de les accions programàtiques de l'equip rectoral.

Examinem tot seguit les grans xifres del pressupost de la UIB per a 2015. Per tal de facilitar-ne la comprensió, presentarem les xifres arrodonides en milers d'euros, quan així sigui aconsellable.

El total del pressupost de la UIB per a 2015 puja a la xifra de 86.437.808,77 euros, enfront dels 86.039.873,87 euros de l'exercici anterior, fet que suposa un increment del 0,46% (397.934,9 euros més), provocat principalment pel fet que el 2014 encara hi havia pressupostat l'edifici Antoni Maria Alcover i Sureda, que es va acabar de construir amb èxit al llarg del passat exercici 2014.

Pressupost total de la UIB:

86.437.808,77 euros

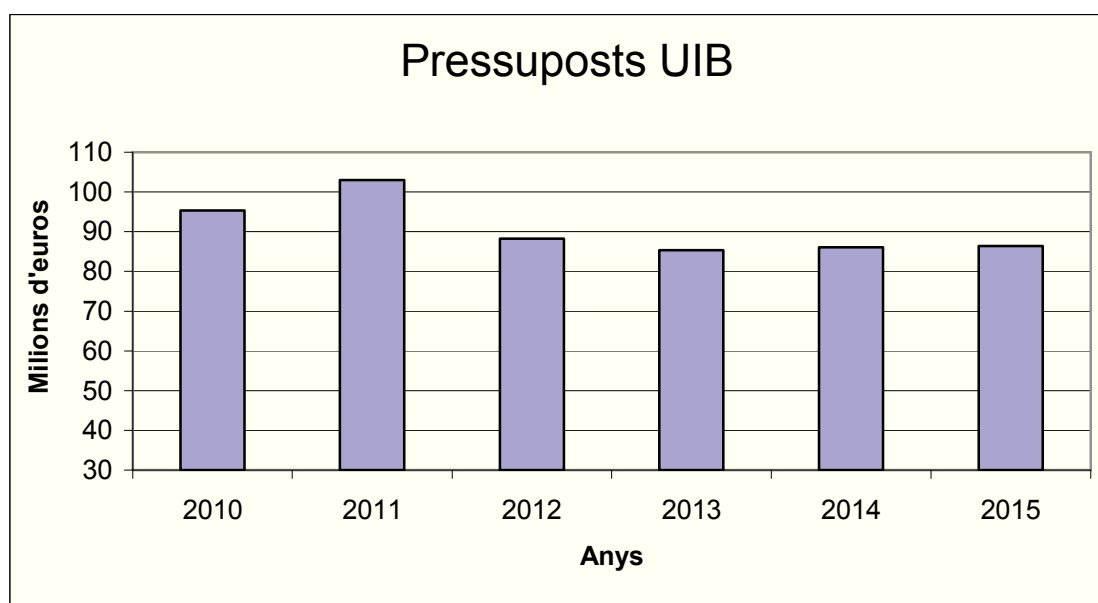

Com és natural, la major part de les partides existents en el pressupost de 2015 tenen continuïtat en el pressupost actual. Per tant, en aquesta memòria únicament destacarem les partides que experimenten modificacions significatives, les que apareixen per primera vegada i les que ja no hi són perquè la partida tenia una vida limitada i ha desaparegut.

2. INGRESSOS

Les principals partides dels ingressos són les transferències que el Govern de les Illes Balears assigna a la Universitat per al funcionament del dia a dia, és a dir, per fer front a les despeses i inversions corrents. Són les anomenades transferències nominatives corrents i d'inversió, que el 2015 representaran entorn del 63% dels ingressos pressupostaris totals. Per a 2015, aquestes partides són de 54.198.640,90 euros, quantitat que suposa un increment del 4,94% respecte a l'exercici anterior, en què se situà en 51.645.706 euros. Això representa 2.552.934,90 euros més, dividits en un augment d'1.902.934,90 euros del capítol 4, de transferència corrent de la CAIB, i 650.000 euros del capítol 7, de transferència de capital. L'augment del capítol 4, 1.902.934,90 euros, inclou, així mateix, la doble titulació ADE-Dret i els estudis del grau de Turisme de Menorca.

Transferència nominativa corrent i d'inversió:

- Quantitat total → 54.198.640,90 euros
- Increment → 2.552.934,90 euros
- Increment percentual → 4,94%

Per a l'any 2015, i de manera puntual, la CAIB també ens ingressarà 625.000 euros per fer front al 24,04% de la paga extraordinària que se'ns va suprimir l'any 2012.

El gràfic següent mostra l'evolució d'aquest decisiu ingrés els darrers anys.

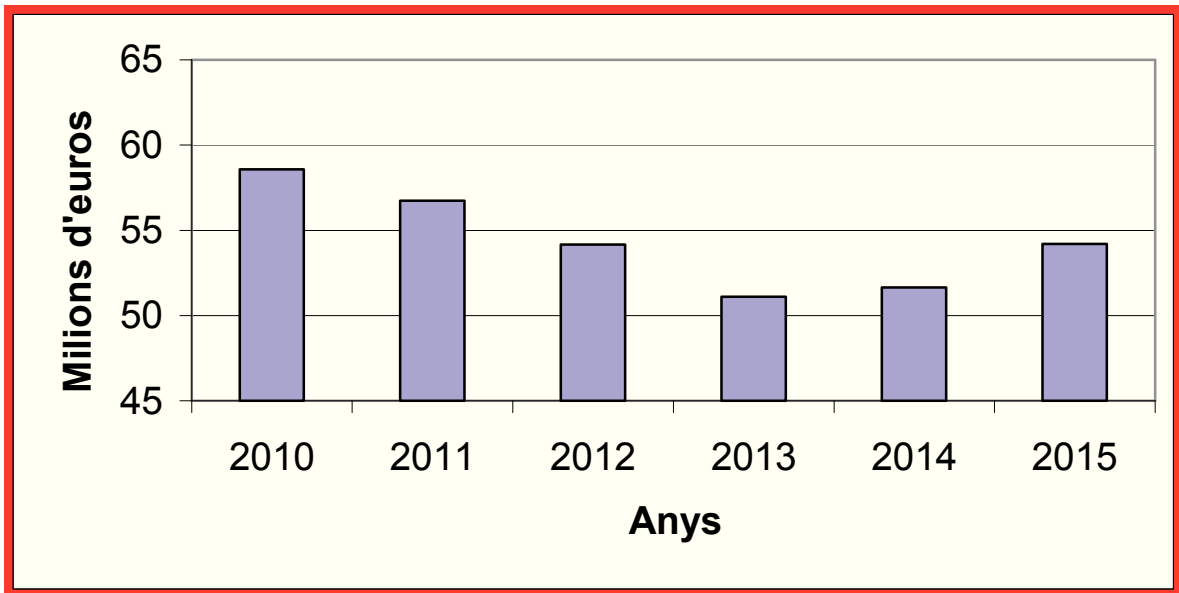

Els 13.027 estudiants prevists del curs 2014-15 situen la previsió de la transferència nominativa corrent (no inclou la transferència d'inversió, ni la paga extraordinària de 2012, per homogeneïtat amb altres anys i amb les altres universitats) per estudiant en 4.084 euros per a 2015, un increment del 6,38% respecte a l'any anterior, fet que és motivat per l'augment de transferència nominativa corrent i per la davallada d'alumnes.

Transferència nominativa estimada per estudiant el 2015:

- 4.084 euros

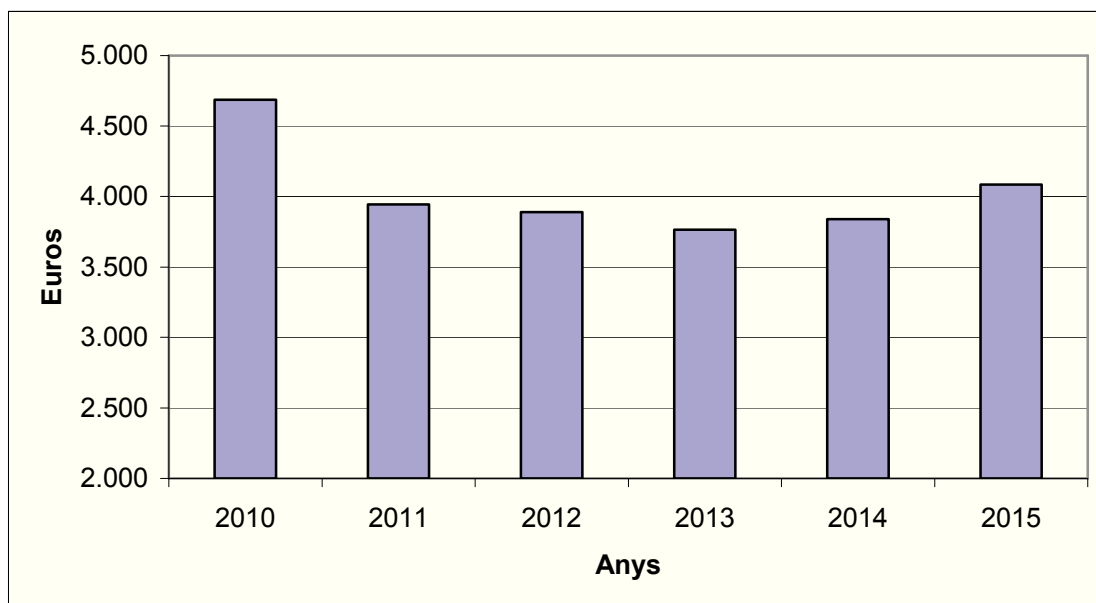

Si observam amb més perspectiva temporal l'evolució d'aquest indicador, veurem que era de 4.685 euros l'any 2010, amb un total de 12.504 alumnes, i que ha passat a 4.084 euros, amb un total de 13.027 alumnes. És a dir, el nombre d'estudiants ha augmentat en un 4,18% i la transferència nominativa corrent del capítol 4 ha minvat en un 9,17%, si bé volem destacar que en el passat pressupost de 2014 la transferència nominativa per estudiant era de 3.839, per la qual cosa ha augmentat un 6,38% el 2015, percentatge que acostia la UIB a la transferència nominativa per estudiant de la resta d'universitats de l'Estat.

Al capítol 3 no hi ha pressupostat cap increment dels preus públics per al curs 2015-16, si bé recordem que per al curs anterior vàrem pressupostar un increment del 3,5% que finalment no es va plasmar al decret de preus corresponent. És important destacar, tot i que ho explicarem amb més detall a l'apartat de les despeses, el manteniment de l'ajut dirigit als alumnes que demostrin tenir problemes econòmics per afrontar l'augment dels preus públics dels tres darrers cursos acadèmics, per un import de 100.000 euros.

El capítol 5 ha disminuït en 20.000 euros els ingressos patrimonials previstos per interessos de comptes bancaris com a conseqüència de la baixada dels tipus d'interès, si bé augmenten en 10.000 euros els ingressos procedents de les concessions administratives.

Al capítol 7, Transferències de capital, destaca el ja comentat augment de la inversió nominativa procedent de la comunitat autònoma de les Illes Balears, que passa dels 350.000 euros de 2014 als 1.000.000 euros de 2015. L'augment és molt significatiu percentualment parlant, i permetrà fer més inversions de reposició de les infraestructures universitàries, sempre dins un context de prudència, ja que cal recordar que aquesta partida del capítol 7 era de 3.431.423 euros a l'exercici de 2010.

3. DESPESES

3.1. Despeses de personal, capítol 1

La principal partida de despesa correspon al capítol 1, Despeses de personal, que té un pes en el conjunt del pressupost del 68,14%: 58.898.963,83 euros. Aquesta xifra experimenta un increment respecte a l'any anterior de 2.256.284,41 euros, quantitat que suposa un augment del 3,98%, que es destinarà a cobrir principalment el creixement vegetatiu del personal i determinades accions de millora del personal d'administració i serveis i del personal docent i investigador. Volem destacar que aquest augment és un compromís de l'equip rectoral pel principal capital que té la UIB, que no és altre que les persones dels dos principals col·lectius que hi treballen.

Increment del capítol 1, Despeses de personal:

- 2.256.289,41 euros, un 3,98% més

En xifres absolutes, la suma de les transferències nominatives corrents i d'inversió de la Conselleria d'Educació, Cultura i Universitats serà de 54.198.640,90 euros (més 625.000 euros de la paga extraordinària de 2012) import que se situa per davall del cost del capítol 1, que està en 58.898.963,83 euros, fet que explica la necessitat de la resta de capítols d'ingressos de la UIB, en especial el capítol 3 d'ingressos de preus públics.

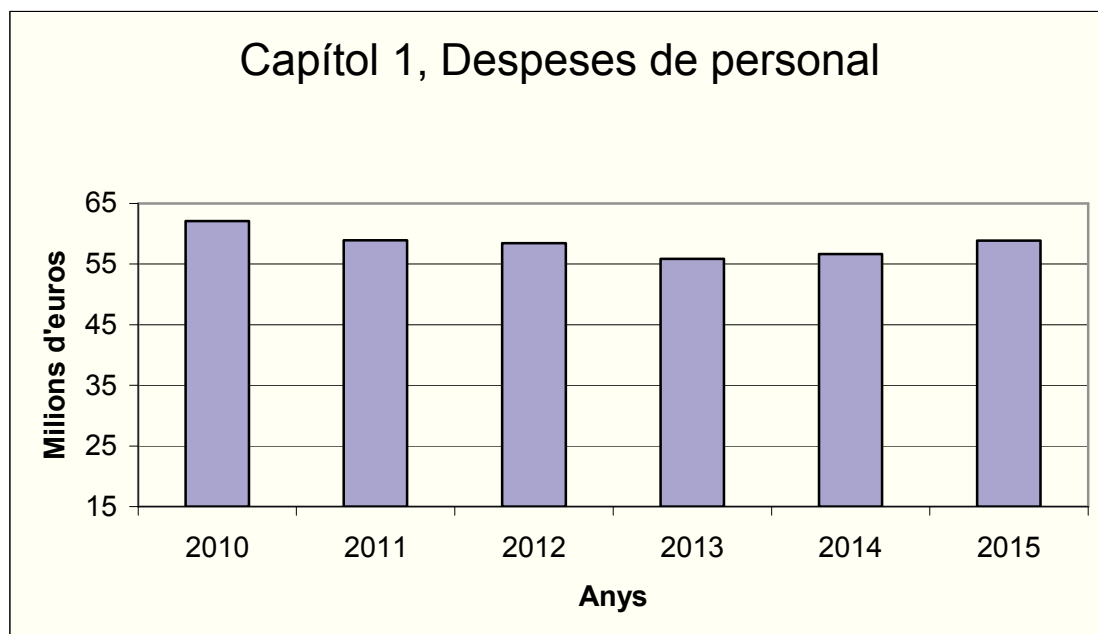

Despesa de personal docent i investigador:

Quant al personal docent i investigador, volem destacar que al marge del creixement vegetatiu, el 2015 es fa una aposta clara, quantificada en 350.000 euros, per tal de complir tres compromisos de l'equip rectoral. El primer és fer realitat la convocatòria de promocions del personal docent i investigador, places que són gestionades pel vicerector competent en la matèria, el vicerector de Professorat. El segon és anar disminuint progressivament el nombre d'alumnes per grup, i començar el curs 2015-16 per disminuir de 90 a 75 alumnes els grups de tercer i quart de grau. La nostra intenció, sempre que hi hagi les disponibilitats pressupostàries, és de seguir amb aquesta disminució en els grups de segon i primer en els propers dos exercicis. I el tercer és fer realitat que el professorat laboral permanent pugui cobrar una part dels sexennis, cosa que recordem que ja ha estat un fet el segon semestre de 2014.

Despesa de personal d'administració i serveis:

Quant al personal d'administració i serveis, volem destacar, amb un increment de 300.000 euros, l'aposta perquè en l'exercici 2015 es puguin dur a terme accions que siguin elements motivadors de les persones, alhora que ens permetin recuperar i compensar encara que sigui parcialment els dèficits produïts per les retallades dels anys anteriors.

Les actuacions que es preveuen van en línia amb «L'informe sobre innovacions de la gestió i l'organització administrativa de la UIB», document que va elaborar la Comissió Assessora de Recursos Humans (CARHU), que va comptar amb la col·laboració de la majoria del PAS. Aquest document ens ha de permetre definir millor la política de recursos humans en aquest col·lectiu i ajustar-la a les necessitats reals de la UIB.

De fet, més enllà de les modificacions puntuals en el catàleg i en la plantilla del PAS proposades per a 2015 que vénen a cobrir algun dels objectius de l'informe esmentat, com és el cas del Servei d'Alumnes i Gestió Acadèmica i el Servei de Suport a la Recerca, les propostes del pressupost del PAS s'han centrat bàsicament entorn de tres eixos:

a) Primer de tot cal destacar que per a l'any 2015 es dona per finalitzada l'homogeneïtzació de les places que es varen crear per l'Acord normatiu 8281/2007, de 17 de desembre, i que passaren de contractes laborals a ser de funcionaris interins segons l'Acord executiu 8297, de 18 de desembre. Amb aquesta acció, les places recuperen la totalitat de la diferència de retribucions.

b) En segon lloc, es destinen 100.000 euros a promocions del PAS, partida que completarà la partida prevista per a l'any 2014 i que permetrà dur a terme convocatòries dels diferents cossos i grups, d'acord amb la Junta de PAS, i satisfer d'aquesta manera una de les mancances més sentides d'aquest col·lectiu.

c) Finalment el pressupost també preveu una partida de 65.000 euros per a carrera administrativa, un projecte que té previst l'EBEP i que en l'àmbit de la Universitat no es va arribar a implantar a causa de les retallades.

Tot plegat suposa unes mesures que comencen a pal·liar els efectes de la crisi i que, contextualitzades en l'època de dificultats en què vivim, suposen petits passos en la consecució dels objectius que ens hem marcat per al personal d'administració i serveis.

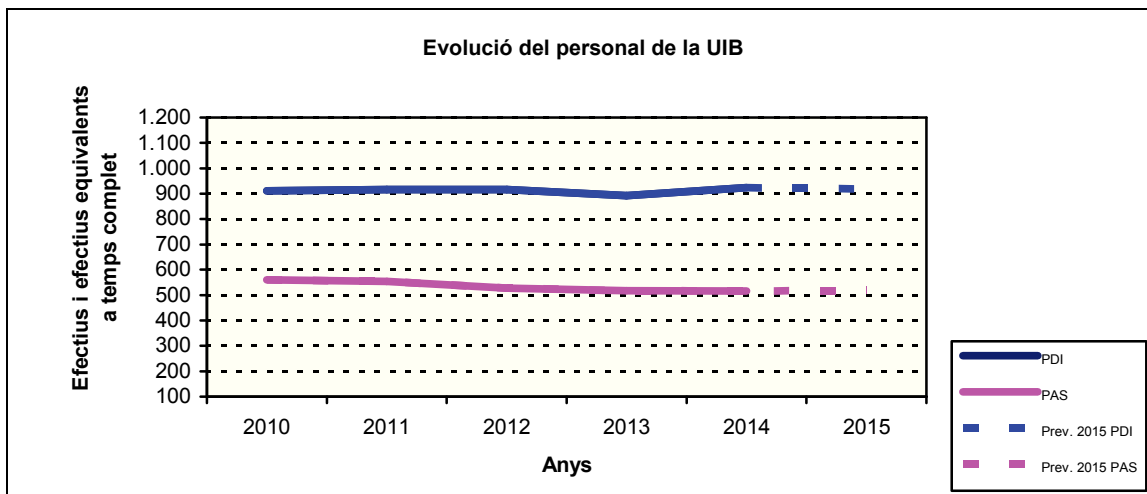

3.2. Despeses en béns corrents i de serveis, capítol 2. Transferències corrents, capítol 4. Inversions reals, capítol 6

El capítol 2, Despeses en béns corrents i de serveis, experimenta una pujada mitjana de l'1%. Queda augmentat en 109.100 euros i se situa en un total de 10.975.787,30 euros.

Per a l'anàlisi de cadascuna de les partides, es pot observar que la majoria es mantenen o incrementen en relació amb l'exercici anterior; que minven tan sols les que, una vegada analitzades les necessitats de despesa, hem pogut comprovar que queden amb una quantitat suficient.

Les despeses de representació assignades als membres del Consell de Direcció es mantenen respecte al pressupost de l'any anterior, tot i que volem destacar que la reducció acumulada els darrers sis anys és del 75%.

La partida destinada als ajuts a l'assistència a congressos i estades de treball augmenta en un 5%, si bé encara queda lluny de la quantitat que hi destinàvem anys enrere i que esperam poder incrementar en els futurs exercicis.

Les partides destinades a projecció cultural i al Servei d'Activitats Culturals (SAC), així com la partida destinada a seus universitàries, es mantenen igual que en el pressupost de 2014 com a conseqüència que a l'exercici esmentat havien augmentat un 21,6% i un 30% respectivament.

La partida més important, Manteniment integral del campus i despeses generals, disminueix en 70.000 euros i passa dels 6.294.554,22 per a 2014 a 6.222.554,22 el 2015. Representa el 57% de la despesa del capítol 2 i cobreix conceptes com els subministraments ordinaris d'energia, aigua, telecomunicacions, neteja, seguretat i altres despeses generals de funcionament.

També ha augmentat el pressupost assignat al Secretariat Tècnic d'Accés a la Universitat, que passa de 200.000 el 2014 a 219.000 el 2015, quantitat que suposa un increment del 9,5%, com a conseqüència del que s'ha liquidat de l'any anterior.

Les assignacions als departaments i a facultats i escoles experimenten un augment del 8,46% i el 6,45%, respectivament, d'aquest capítol 2. Recordem que en exercicis anteriors les retallades d'aquestes dues partides varen ser molt significatives, aspecte que ens obliga a mantenir el compromís de seguir incrementant aquestes dues partides els propers anys. Els gràfics següents mostren l'evolució dels darrers anys.

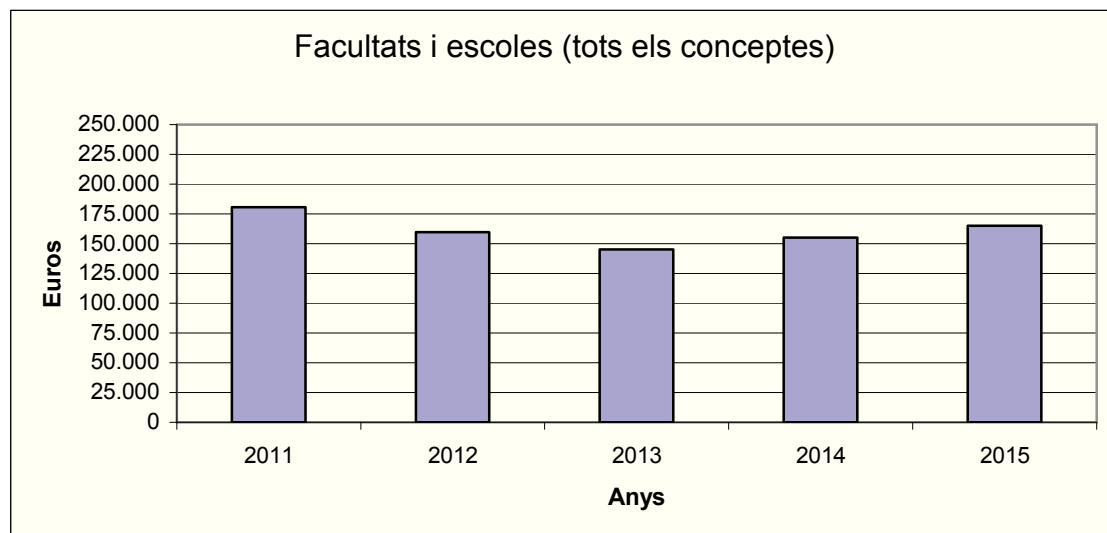

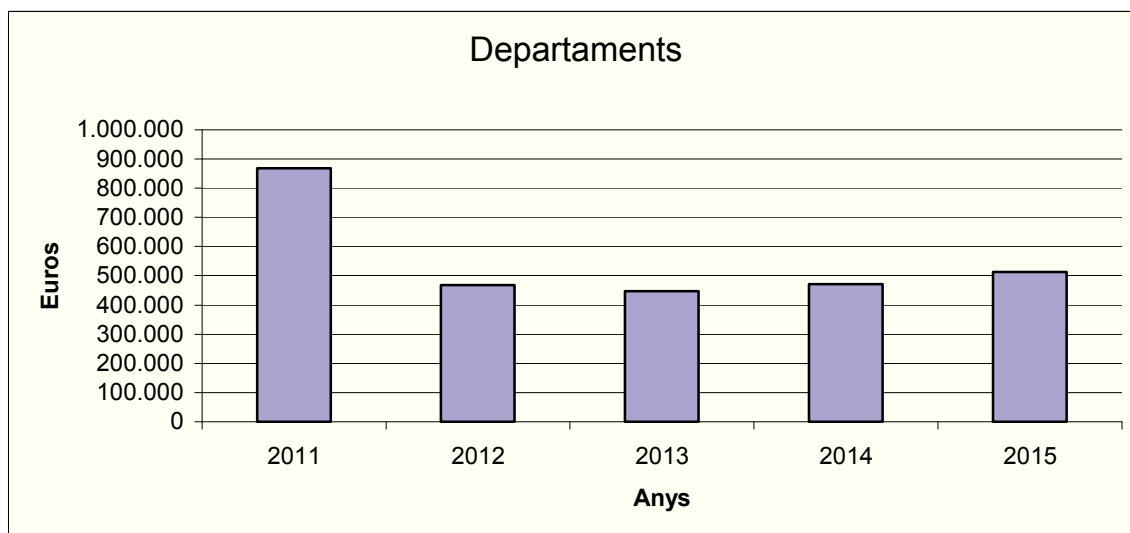

Del capítol 4 volem destacar l'augment d'un 5,26% de la partida d'ajuts a professors convidats del programa 2, de Recerca, desenvolupament i transferència; el manteniment dels ajuts per a l'alumnat, 100.000 euros; l'augment del 19% de la partida d'alumnes col·laboradors generals del programa 3, de Serveis a la comunitat universitària, i l'augment d'un 5% de la partida de cooperació al desenvolupament del programa 4, de Projectió externa i internacionalització.

Quant a les partides del capítol 6, cal destacar l'augment del 84% del Pla lingüístic (incorporam un corrector d'anglès) i del 20% del Pla d'orientació i transició a la Universitat, del programa 1, d'Ensenyaments universitaris. L'augment del 40% a la partida d'ajuts a la recerca que procedeixen de Caixabank, l'augment del 18% de la partida de contractes postdoctorals, l'augment d'un 2,5% de la partida de revistes, la creació d'una partida de 360.000 euros per a projectes de Smart UIB finançats per fons FEDER, la creació d'una nova partida d'infraestructura científica, valorada en 300.000 euros, també finançada per fons FEDER, i la creació d'una partida de 24.000 euros per a projectes d'emprenedoria, tot del programa 2, de Recerca, desenvolupament i transferència. L'augment del 24,5% de projectes de l'Oficina de Suport a Persones amb Necessitats Educatives Especials del programa, 3 de Serveis a la comunitat universitària. L'augment d'un 25% de la partida destinada al Consell Social i la creació d'una nova partida, valorada en 30.000 euros, per dur a terme projectes d'internacionalització del programa 4, de

Projecció externa i internacionalització. L'augment del 68% de la partida d'inversions en equipament i construccions i la creació d'una nova partida de millora del campus, valorada en 180.000 euros, del programa 5, de Gestió universitària. La creació d'una partida valorada en 300.000 euros procedents de fons FEDER, que permetrà la renovació progressiva de les aules de videoconferència, l'augment del 150% de la partida destinada a l'administració electrònica i l'augment del 33% de la partida destinada a la comptabilitat analítica, del programa 6, de Tecnologies de la informació i les comunicacions.

4. CONCLUSIÓ

L'augment del 4,94% en les transferències nominatives i d'inversió procedents de la comunitat autònoma de les Illes Balears suposa rebre 2.552.934,90 euros més que a l'exercici anterior. Recordem que el 2010 la disminució fou del 4,4% (2,84 milions d'euros menys), que el 2011 la disminució fou del 7,5% (4,65 milions d'euros), que el 2012 la disminució fou del 5,4% (3,09 milions d'euros), que el 2013 la disminució fou del 5,7% (3,00 milions d'euros) i que el 2014 l'augment fou de l'1% (0,5 milions d'euros).

L'ajust pressupostari assumit amb molta dificultat dels darrers anys sumava 13,08 milions d'euros, aspecte que ens fa valorar encara molt més l'augment de l'1% per a 2014 i l'augment del 4,94% per a 2015.

En resum, diguem que el pressupost de 2015 es concreta en un augment significatiu a les partides destinades a les persones que integren els dos principals col·lectius de la comunitat universitària, el personal d'administració i serveis i el personal docent i investigador. Aposta clara per a les persones, que provoca que els augments de les partides de la resta de capítols hagin de ser obligatòriament més moderats. Així i tot, s'ha intentat fer i estam convençuts que farem amb el present pressupost, un pas endavant per aconseguir assolir alguns dels compromisos de l'equip rectoral que es varen transmetre a la comunitat universitària, i n'hi ha que ja són una realitat en el present pressupost.

Entre d'altres, i de forma resumida, destacam l'aposta per la promoció del PDI i del PAS, l'aposta pel professorat laboral, l'aposta per la progressiva reducció dels grups de grau, l'aposta per la recerca, l'aposta per la transferència, l'aposta per la

internacionalització de la UIB, l'aposta per la projecció cultural, l'aposta per les seues universitàries amb la millora de les videoconferències, l'aposta per la millora del campus, l'aposta per l'ajut als alumnes amb dificultats econòmiques i per als alumnes amb necessitats educatives especials, l'aposta per l'administració electrònica i finalment l'aposta per obtenir recursos dels fons FEDER en el programa 2014-2020.

Estam convençuts que, amb totes les seves mancances i limitacions, el pressupost de la UIB per a 2015 permetrà a la nostra institució complir dignament amb les seves responsabilitats, en un context d'esperança que el canvi de tendència de 2014 i 2015 es mantindrà els propers anys i, en conseqüència, podrem millorar progressivament el finançament que rebem del Govern de les Illes Balears, com hem explicat anteriorment, durament castigat al llarg dels quatre exercicis anteriors.

Estam segurs que tots els òrgans de direcció i la comunitat universitària continuarem fent feina amb l'empenta, la imaginació i la dedicació necessàries per superar els reptes als quals ens enfrontam i construir una universitat de més qualitat.

David Pons
Vicerector d'Economia i Infraestructures

ELS PROGRAMES DEL PRESSUPOST DE LA UNIVERSITAT DE LES ILLES BALEARS

INDICADORS	2014	2015	Unitat administrativa
	Real	Estimacions	
Alumnes/PDI	15,25	13,57	Vicerektorat d'Ordenació Acadèmica
Docent en hores	2.494	1.815	Vicerektorat d'Ordenació Acadèmica
Alumnes que es matriculen en primera opció	84	85	Cap del Servei d'Alumnes i Gestió Acadèmica
Alumnes estrangers matriculats a màster i doctorat	10,54	11,00	Directora Centre d'Estudis de Postgrau
Alumnes matriculats en estudis oficials de postgrau	1.442	1.650	Directora Centre d'Estudis de Postgrau
Títols oficials de màster i/o doctorat	56	58	Directora Centre d'Estudis de Postgrau
Alumnes presentats a les proves d'accés a la Universitat	4.469	4.500	Vicerektorat d'Alumnes, Titulats i Ocupabilitat - Servei d'Alumnes i Gestió Acadèmica
Alumnes presentats a les proves per als més grans de 25, 40 i de 45 anys	752	800	Vicerektorat d'Alumnes, Titulats i Ocupabilitat - Servei d'Alumnes i Gestió Acadèmica
Projectes concedits	31	63	Vicerektorat d'Investigació i Postgrau
Recursos generats per article 83	0,77	0,78	Vicerektorat d'Innovació i Transferència
Àmbits doctorals	63	75	Directora Centre d'Estudis de Postgrau
Contractes predoctorals en actiu	93	93	Vicerektorat d'Investigació i Postgrau
Total de patents en vigor	58	63	Vicerektorat d'Innovació i Transferència
Patents amb llicència	17	20	Vicerektorat d'Innovació i Transferència
Empreses derivades (spin-off)	12	14	Vicerektorat d'Innovació i Transferència
Hores de formació del PDI i del PAS	525,5	619	Cap del Servei de Recursos Humans
Accions relacionades amb la promoció de la salut dels membres de la UIB	25	34	Vicerektor de Campus, Cooperació i Universitat Saludable
Llibres publicats a Edicions UIB	30	25	Vicerektorat de Cultura, Projecció Social i Seus Universitàries
Alumnes col·laboradors	93	193	Vicerektorat d'Investigació i Postgrau/Vicerektorat d'Alumnes, Titulats i Ocupabilitat
Entrades a UIBdigital (mitjana diària)	12.329	12.500	Delegat del Rector
Programes de cooperació i d'educació al desenvolupament OCDS	56	56	Vicerektorat de Campus, Cooperació i Universitat Saludable
Participants a accions d'Educació per al desenvolupament OCDS	937	900	Vicerektorat de Campus, Cooperació i Universitat Saludable
Alumnes i PAS de la UIB en programes de mobilitat amb països empobrits OCDS	25	30	Vicerektorat de Campus, Cooperació i Universitat Saludable
Alumnes matriculats en cursos de formació internacional	144	95	Cap del Servei de Relacions Internacionals
Activitats culturals i formatives (SAC)	129	130	Vicerektorat de Cultura, Projecció Social i Seus Universitàries
Assistents a les activitats culturals i formatives (SAC)	5.534	5.300	Vicerektorat de Cultura, Projecció Social i Seus Universitàries
Alumnes matriculats als cursos de llengua del Servei Lingüístic	460	460	Rectorat
Accions promocionals	2.010	2.010	Director de l'Estratègia de Comunicació i Promoció Institucional
Alumnes de mobilitat	642	600	Cap del Servei de Relacions Internacionals
Pàg. visitades a la web amb la imatge institucional de la UIB durant 2014 (mitjana diària)	48.438	48.240	Delegat del Rector
Pàg. d'usuari únic a la web amb la imatge institucional de la UIB (mitjana diària)	5.256	5.472	Delegat del Rector
Pàg. visitades a la web amb la imatge institucional de la UIB (mitjana diària)	17.962	17.636	Delegat del Rector
Procediments de contractació	14	20	Cap del Servei de Patrimoni, Contractació i Infraestructura i Unitat Tècnica
Procediments d'administració electrònica	73	90	Delegat del Rector
M² metres quadrats construïts	137.317	137.317	Vicerektorat d'Economia i Infraestructures
Demands d'intervenció de manteniment	6.362	8.000	Cap del Servei de Patrimoni, Contractació i Infraestructura i Unitat Tècnica
Consum energètic total per Kwh consumits l'any	0,21	1	Vicerektorat d'Economia i Infraestructures
Ordinadors de lliure accés	536	502	Delegat del Rector
Assinatures a Campus Extens	2.539	2.550	Director Campus Extens
Accés amb cobertura Wi-Fi	100	100	Delegat del Rector
Demands electròniques tramitades	26.006	26.000	Delegat del Rector
Reunions de videoconferència	27	28	Delegat del Rector
Hores anuals de videoconferència	4.866	5.000	Delegat del Rector
París diferents que han accedit per xarxa Wi-Fi	79,17	85	Delegat del Rector
Estudiants per ordinador en aules de docència reglada	26,5	28,3	Delegat del Rector
Accés a CanalUIB (mitjana diària)	292	300	Delegat del Rector
Programes de CanalUIB (anuals)	197	220	Delegat del Rector
Hores de producció de CanalUIB (anuals)	152	180	Delegat del Rector

QUINZE INDICADORS INSTITUCIONALS DE LA UNIVERSITAT DE LES ILES BALEARS

Indicador	2009	2010	2011	2012	2013	2014	2015*
	12.322	12.504	14.383	14.238	14.391	13.892	13.027
Docent en crèdits	15.077	15.129	14.954	15.250	15.734	16.263	16.529
Docent equivalent a temps complet	882	912	916	916	893	924	919
	569	560	554	527	517	516	518
Professors/PAS	1,55	1,63	1,65	1,74	1,73	1,79	1,77
Alumnes/professors	13,97	13,71	15,70	15,54	16,12	15,03	14,18
Cost total de la UIB (milions d'euros)	92,45	95,32	102,98	88,22	85,31	86,04	86,43
Subvenció nominativa corrent (milions d'euros)	61,14	58,58	56,73	54,16	51,10	51,30	53,20
Subvenció nominativa per estudiant (euros)	4.962	4.685	3.944	3.804	3.551	3.693	4.084
Despeses propis a la investigació i a la transferència (milions d'euros)	3,09	4,21	3,05	2,58	2,42	3,05	3,17
Superfície de metres quadrats construïts	133.630	133.630	134.889	134.889	139.321	137.317	137.317
Despeses nominatives (milions d'euros)	3,65	3,43	0,63	0,10	0,05	0,35	1,00
Nombre de títols adaptats a l'EEES							
Alumnes de grau		25	30	30	30	33	33
Alumnes de màster		33	35	37	32	33	34
Alumnes de doctorat		29	28	28	28	26	22
Matrícula d'alumnes estrangers matriculats a màster i doctorat		13,90	13,60	14,00	10,10	10,54	11,00
Plans d'estudis de primer i segon cicle	37	5					
Plans d'estudis del primer i segon cicle extingits i en procés		32	37	37	37	37	37

DEFINICIÓ DELS INDICADORS

Es comptabilitzen els alumnes de grau, màsters oficials i doctorat adaptats a l'EEES. També es comptabilitzen els estudiants de primer, segon i tercer cicle (cursos no vigents, sense docència). No es consideren les escoles adscrites ni els estudis propis. Tampoc es comptabilitzen els alumnes amb matrícules anul·lades, amb reserva de matrícula. Així, doncs, són provisionals a 30 de novembre de 2014.

Docent en crèdits. Càrrega docent real, segons els COA dels departaments.

Docent equivalent a temps complet. Es calcula comptant com a 1 cadascun dels professors a dedicació completa. La dedicació dels professors associats s'ha calculat de la forma següent: dividint el número d'hores per 8. La metodologia aplicada és la mateixa que utilitzen les universitats del Grup 9 (comunitats autònomes amb una sola universitat). (Es descompten els professors per càrrec, les places duplicades i els professors emèrits). L'increment es deu a l'efecte de l'implantació de les 3 noves doble titulacions.

Professors/PAS. En compte la totalitat del PAS, és a dir: funcionaris de carrera, funcionaris interins, funcionaris contractats, laborals fixos de conveni, laborals interins de conveni i laborals temporals.

Alumnes/professors. Indicador 3 / indicador 4.

Cost total de la UIB. Indicador 1 / indicador 3.

Subvenció nominativa corrent. Subvenció pública de l'entitat tutelar per al funcionament ordinari de la Universitat. S'incrementa en 1,5 M d'euros i, a més, s'hi afegeix el conveni doble E-Dret i el conveni del grau de Turisme a Menorca.

Subvenció nominativa per estudiant. Indicador 8 / indicador 1.

Despeses propis destinats a la investigació. Aquest indicador només té en compte les despeses directes, sense costos de personal ni costos indirectes.

Superfície de metres quadrats construïts. Superfície construïda. Es té en compte la incorporació de l'edifici Antoni Maria Alcover i la disminució del carrer Bes i de l'aulari.

Despeses nominatives. S'entenen com a inversions gestionades directament per la Universitat, que es consagren a projectes d'infraestructura que impliquen millores tant en la docència com en la investigació.

Nombre de títols adaptats a l'EEES. Es comptabilitzen els títols oficials de grau, màster i doctorat.

Matrícula d'alumnes estrangers matriculats a màster i doctorat.

Plans d'estudis de cicle llarg i de cicle curt, sense comptar les escoles adscrites.

Plans d'estudis de primer i segon cicle extingits i en procés d'extinció.

Resum del Pressupost 2015

INGRESSOS 2015	(euros)	Percentatge
CAP. 3. PREUS PÚBLICS I ALTRES INGRESSOS	16.099.869,52	18,63%
CAP. 4. TRANSFERÈNCIES CORRENTS	54.751.200,56	63,34%
CAP. 5. INGRESSOS PATRIMONIALS	255.611,53	0,30%
CAP. 7. TRANSFERÈNCIES DE CAPITAL	6.676.790,76	7,72%
CAP. 8. ACTIUS FINANCERS	8.654.336,40	10,01%
TOTAL PRESSUPOST D'INGRESSOS	86.437.808,77	100,00%

DESPESES 2015	(euros)	Percentatge
CAP. 1. DESPESES DE PERSONAL	58.898.963,83	68,14%
CAP. 2. DESPESES EN BÉNS CORRENTS I DE SERVEIS	10.975.787,30	12,70%
CAP. 3. DESPESES FINANCERES	823.634,53	0,95%
CAP. 4. TRANSFERÈNCIES CORRENTS	637.398,64	0,74%
CAP. 6. INVERSIONS REALS	13.329.963,56	15,42%
CAP. 7. TRANSFERÈNCIES DE CAPITAL	250.000,00	0,29%
CAP. 9. PASSIUS FINANCERS	1.522.060,91	1,76%
TOTAL PRESSUPOST DE DESPESES	86.437.808,77	100,00%

GRÀFICS DE DISTRIBUCIÓ PERCENTUAL DEL PRESSUPOST 2015

RESUM DEL PRESSUPOST D'INGRESSOS 2015

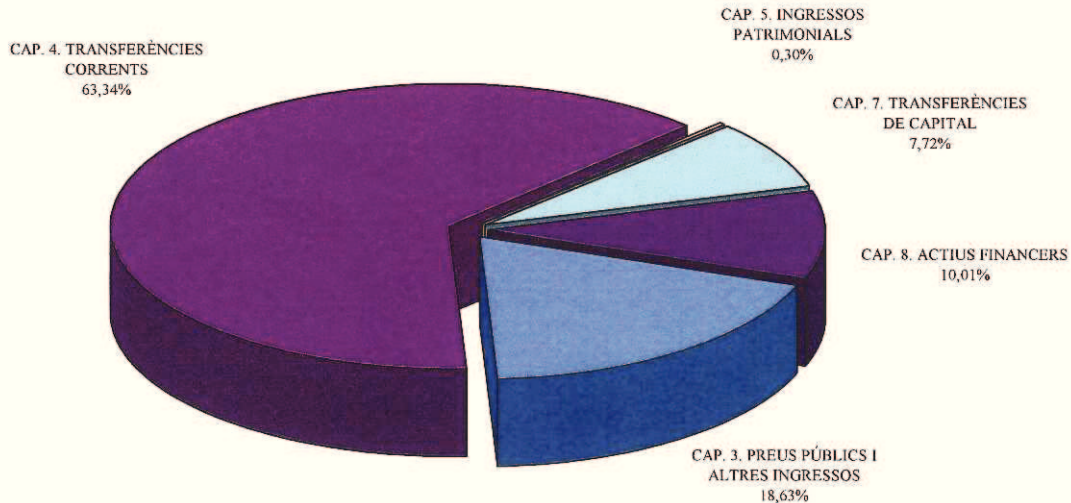

TOTAL PRESSUPOST D'INGRESSOS 2015
86.437.808,77 Euros

RESUM DEL PRESSUPOST DE DESPESES 2015

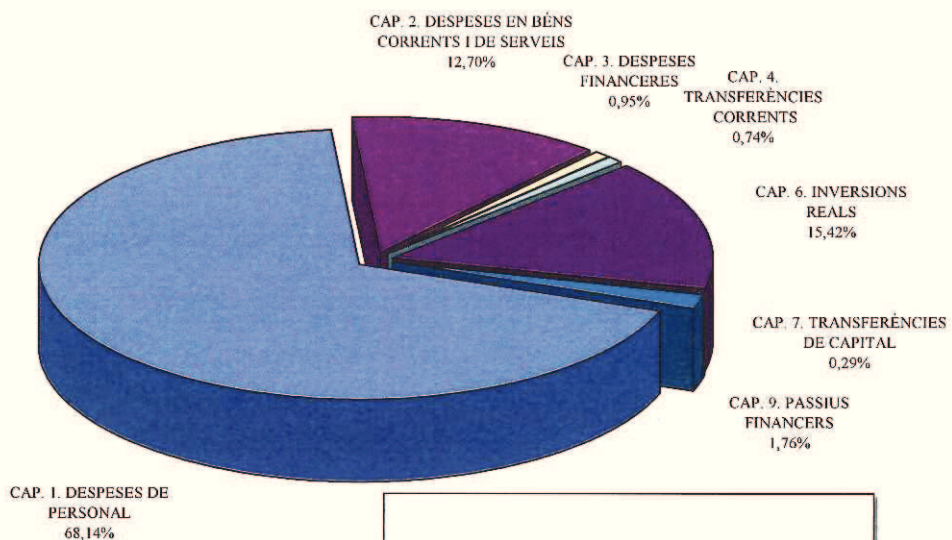

TOTAL PRESSUPOST DE DESPESES 2015
86.437.808,77 Euros

Programes del Pressupost 2015

<i>PROGRAMES 2015</i>	(euros)	Percentatge
Ensenyaments universitaris	33.027.432,38	38,20%
Recerca, desenvolupament i transferència	41.463.430,26	47,97%
Serveis a la comunitat universitària	707.494,79	0,82%
Projecció externa i internacionalització	747.832,42	0,87%
Gestió universitària	8.692.416,56	10,06%
Tecnologies de la informació i les comunicacions	1.799.202,36	2,08%
TOTAL PRESSUPOST DE DESPESES	86.437.808,77	100,00%

GRÀFICS DE DISTRIBUCIÓ DELS PROGRAMES DEL PRESSUPOST 2015

RESUM DELS PROGRAMES PER AL PRESSUPOST DE 2015

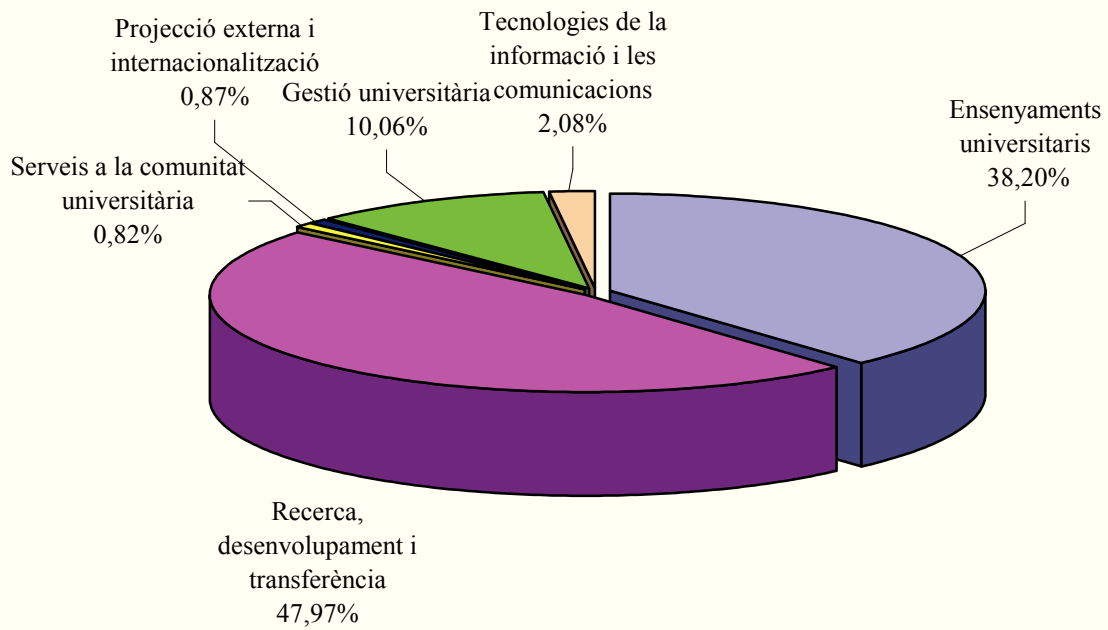

RESUM DELS PROGRAMES PER AL PRESSUPOST DE 2015

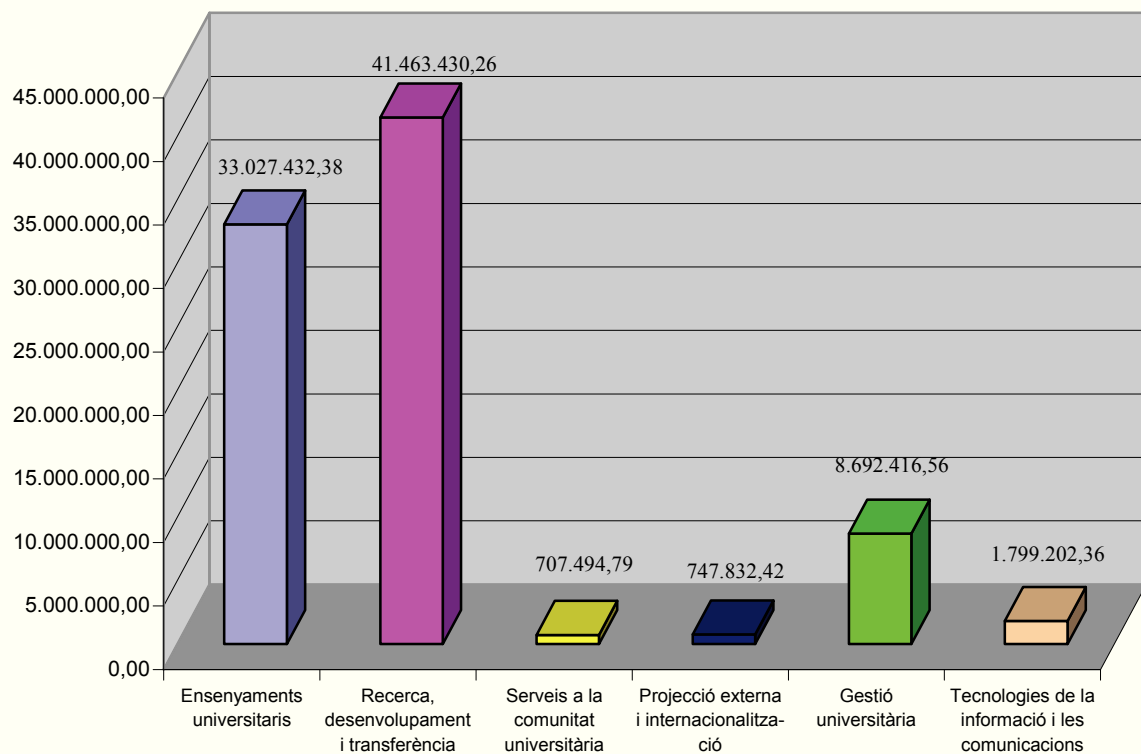

DESCRIPTORS GENERALS

PROGRAMA 1: ENSENYAMENTS UNIVERSITARIS

Objectius:

1. Realitzar l'avaluació, el seguiment i la millora contínua dels títols oficials de grau i postgrau per tal de garantir-ne l'acreditació.
2. Augmentar la internacionalització dels estudis de la UIB
3. Conèixer avantatges i inconvenients de la implantació de la metodologia docent centrada en competències i els resultats d'aprenentatge i, en particular, de l'avaluació continuada.
4. Permetre que els alumnes puguin assolir els màxims nivells de formació.
5. Millorar el coneixement de l'oferta formativa de la UIB.
6. Simplificar les normatives relacionades amb els títols oficials de la UIB.

Línies d'actuació:

1. Elaboració dels informes anuals d'avaluació i seguiment dels títols oficials, d'acord amb el sistema de garantia de qualitat pertinent.
2. Realitzar les accions de millora que estiguin previstes en els anteriors informes.
3. Mantenir la formació en tècniques docents i les convocatòries d'innovació docent.
4. Afavorir la implantació de dobles titulacions, si les disponibilitats pressupostàries ho permeten.
5. Acostament de la Universitat als alumnes d'educació primària i de secundària.
6. Revisió de les normatives vigents i proposta de versions més senzilles, entenedores i fàcils d'aplicar per totes les parts implicades.
7. Impulsar la implementació en línia dels processos de pre-inscripció i matrícula, per tal de millorar-ne l'eficiència i el potencial d'internacionalització.

Indicadors:

	Previsions per a 2015
— Ràtio alumnes/PDI (1)	13,57
— Dèficit docent en hores (2)	1.815
— % d'alumnes que es matriculen en primera opció	85
— % d'alumnes estrangers en estudis de màster i doctorat	11,00
— Nre. d'alumnes matriculats en estudis oficials de postgrau	1.650
— Nre. de títols oficials de màster i/o doctorat	58
— Nre. d'alumnes presentats a les proves d'accés a la Universitat	4.500
— Nre. d'alumnes presentats a les proves dels més grans de 25, 40 i 45 anys	800

PROGRAMA 2: RECERCA, DESENVOLUPAMENT I TRANSFERÈNCIA

Objectius:

1. Mantenir el nivell d'excel·lència en investigació i innovació.
2. Consolidar i millorar la plantilla de personal investigador i de recerca, procurant l'atracció de talent.
3. Consolidar i internacionalitzar les línies de recerca i millorar-ne el finançament.
4. Impulsar la transferència tecnològica del personal acadèmic i investigador.
5. Impulsar la captació de recursos, especialment a través del programa Horitzó 2020.

Línies d'actuació:

1. Promoure la incorporació d'investigadors pre i postdoctorals.
2. Donar suport a programes de mobilitat i internacionalització del personal investigador amb altres centres universitaris i de recerca.
3. Fomentar les relacions estables amb altres centres de recerca nacionals i internacionals, especialment en aquells països designats com a prioritaris en l'estratègia del CEI e-MTA.
4. Promoure la creació de nous instituts de recerca, sempre amb una sòlida base d'investigadors.
5. Dotar del fons documental necessari per garantir una recerca competitiva i de qualitat internacional.
6. Disposar dels instruments adequats per donar valor als resultats de la investigació.
7. Estimular la creació d'empreses de base tecnològica.

Indicadors:

	Previsions per a 2015
— Nre. de projectes concedits	63
— Volum de recursos generats per l'article 83 (milions d'euros)	0,78
— Nre. de tesis doctorals	75
— Nre. de contractes predoctorals en actiu	93
— Nre. total de patents en vigor	63
— Nre. de patents llicenciades	20
— Nre. d'empreses derivades (<i>spin-off</i>)	14

PROGRAMA 3: SERVEIS A LA COMUNITAT UNIVERSITÀRIA

Objectius:

1. Oferir al personal de la UIB una formació de qualitat que doni resposta a les necessitats reals de la Universitat.
2. Millorar las condicions de treball dels membres de la comunitat universitària.
3. Incrementar la seguretat en el treball del personal de la UIB.
4. Oferir als estudiants amb necessitats especials el suport i les adaptacions necessàries per a la seva formació universitària.
5. Incrementar el nivell de salut dels membres de la comunitat universitària
6. Ajudar els titulats de la UIB en el procés de la inserció laboral i professional.

Línies d'actuació:

1. Centralitzar la informació i l'oferta formativa del personal de la UIB.
2. Procurar que el PAS i el PDI puguin gaudir de la formació més adequada per cobrir les mancances i necessitats reals de la UIB.
3. Continuar amb la millora de les condicions en aules i despatxos als edificis més antics.
4. Continuar amb l'adaptació dels laboratoris més obsolets a la normativa de salut laboral.
5. Seguir afavorint mesures i actuacions destinades a la supressió de barreres arquitectòniques.
6. Iniciar les actuacions encaminades a convertir el campus en zona de vianants.
7. Dotar del finançament necessari per oferir als alumnes ajuts per causes sobrevingudes.
8. Realitzar cursos i tallers d'orientació professional.
9. Identificar i coordinar els serveis, oficines i altres actors vinculats amb el procés de campus saludable.

Indicadors:

	Previsions per a 2015
— Nre. d'hores de formació del personal de la UIB	619
— Nre. d'accions relacionades amb la promoció de la salut dels membres de la comunitat universitària	34
— Nre. de llibres publicats a Edicions UIB	25
— Nre. d'alumnes col·laboradors	193
— Nre. d'entrades a UIBdigital (mitjana diària)	12.500

PROGRAMA 4: PROJECCIÓ EXTERNA I INTERNACIONALITZACIÓ DE LA UIB

Objectius:

1. Impulsar les accions de difusió i promoció de la UIB, en l'àmbit nacional i internacional.
2. Potenciar el paper de la UIB com a principal agent dinamitzador de la cultura, peça estructural del desenvolupament econòmic i social d'un lloc.
3. Impulsar la cultura de la solidaritat i l'educació per al desenvolupament.
4. Consolidar i ampliar les relacions internacionals i els projectes de col·laboració interuniversitària.
5. Promoure la formació integral de l'alumnat mitjançant una oferta formativa i cultural que complementi els estudis reglats.
6. Fomentar la reflexió sobre la internacionalització per tal de promoure la formació intercultural i internacional.
7. Consolidar la UIB com a impulsora i defensora de la llengua catalana, pròpia de la comunitat autònoma de les Illes Balears.
8. Promoure accions destinades a incrementar i millorar la capacitat en llengües estrangeres dels membres de la comunitat universitària.
9. Afavorir l'acostament al món empresarial per contribuir a la inserció laboral dels titulats.
10. Fomentar les relacions amb institucions internacionals per obrir noves oportunitats als estudiants de la UIB.

Línies d'actuació:

1. Oferir a la societat de les Illes Balears diversitat d'activitats culturals i de difusió científica.
2. Impulsar programes transfronterers de col·laboració cultural, docent i científica que potenciïn la consolidació d'un campus intercultural i multilingüe.
3. Disposar d'una web àgil i segura per a la difusió de les activitats institucionals.
4. Incrementar el nombre d'alumnes estrangers als estudis de la UIB.
5. Oferir accions formatives adaptades al marc d'internacionalització de la Universitat.
6. Establir nous contactes amb institucions públiques o privades, estatals i internacionals, a partir de convenis, per dotar premis, borses d'ajuts, etc., que estimulin l'excel·lència formativa dels estudiants.
7. Donar suport a la pertinença a consorcis per tal de participar en convocatòries de projectes europeus de cooperació acadèmica.
8. Destinar ingressos propis a finançar nous projectes de cooperació internacional en països en vies de desenvolupament, mitjançant la participació de la comunitat universitària.
9. Fomentar la iniciativa i la implicació dels estudiants en activitats de promoció cultural.
10. Establir un lligam entre la UIB i la projecció internacional de les Illes, que potenciï el valor patrimonial del paisatge, la cultura i la innovació.

Indicadors:

	Previsions per a 2015
— Nre. de programes de cooperació i d'educació al desenvolupament OCDS	56
— Nre. de participants a accions d'Educació per al desenvolupament OCDS	900
— Nre. d'alumnes i PAS de la UIB en progr. de mobilitat amb països empobrits OCDS	30
— Nre. d'alumnes matriculats en cursos de formació internacional	95
— Nre. d'activitats culturals i formatives	130
— Nre. d'assistents a les activitats culturals i formatives (SAC)	5.300
— Nre. d'alumnes matriculats als cursos de llengua del Servei Lingüístic	460
— Nre. d'accions promocionals	2.010
— Nre. d'alumnes de mobilitat	600
— Nre. de pàgines visitades a la web amb la imatge institucional de la UIB 2014 (mitjana diària)	48.240
— Nre. de visites d'usuari únic a la web amb imatge inst. de la UIB (mitjana diària)	5.472
— Nre. de visites a la web amb la imatge institucional de la UIB (mitjana diària)	17.636

PROGRAMA 5: GESTIÓ UNIVERSITÀRIA

Objectius:

1. Integrar les bases de dades disponibles a la Universitat d'acord amb el sistema integrat d'informació universitària.
2. Garantir a la UIB el compliment de la Llei 11/2007, de 22 de juny, d'accés electrònic dels ciutadans als serveis públics.
3. Definir sistemes d'optimització de recursos destinats a minimitzar els efectes de la recessió econòmica.
4. Promoure accions destinades a una gestió més eficient dels recursos i que condueixi a una Universitat més sostenible.
5. Integrar en l'estructura, els processos i la cultura universitaris un compromís cap a la salut i el benestar.

Línies d'actuació:

1. Integrar les diferents plataformes de gestió (econòmica, de recursos humans i d'investigació) per donar resposta al nou sistema de comptabilitat analítica proposat pel Ministeri d'Educació.
2. Disposar de les plataformes adients per a la recollida i anàlisi de les dades estratègiques de la Universitat, d'acord amb les noves exigències del sistema integrat d'informació universitària (SIU) proposat pel Ministeri d'Educació.
3. Incrementar el nombre de processos de gestió telemàtica dirigits als membres de la comunitat universitària, així com els procediments que permetin l'accés electrònic dels ciutadans als serveis de la Universitat.
5. Garantir l'adequat tractament de les dades personals, d'acord amb la LOPD.
6. Afavorir la cultura de l'estalvi energètic i del respecte al medi ambient impulsant mesures que condueixin al foment d'energies renovables.
7. Establir nous mecanismes de control d'ingressos i despeses que permetin optimitzar els recursos disponibles.
8. Iniciar processos de redistribució d'efectius, per tal de garantir els recursos humans necessaris, especialment en àrees deficitàries.
9. Afavorir la cultura de la salut des d'una perspectiva holística i interdisciplinària.

Indicadors:

	Previsions per a 2015
— Nre. d'expedients de contractació	20
— Nre. de procediments d'administració electrònica	90
— Nre. de metres quadrats construïts	137.317
— Nre. de sol·licituds d'intervenció de manteniment	8.000
— % d'estalvi energètic total per kWh consumits l'any	1

PROGRAMA 6: TECNOLOGIES DE LA INFORMACIÓ I LES COMUNICACIONS

Objectius:

1. Consolidar la governança i la gestió de les TIC.
2. Garantir la seguretat i l'accessibilitat de la informació institucional.
3. Racionalitzar l'ús de les TIC per al suport de la docència i la investigació.
4. Millorar les infraestructures TIC amb objectius d'eficiència i sostenibilitat.
5. Implantar de forma efectiva l'Administració electrònica per a processos de gestió.
6. Promoure l'ús adient, ètic i solidari de les TIC.

Línies d'actuació:

1. Millora de la gestió de la cartera de projectes i dels serveis TI.
2. Normalitzar l'ús del software com a material per a la docència i la investigació.
3. Consolidar el projecte SIIU com a font de dades institucionals.
4. Creació del projecte AgendaUIB per facilitar l'accés a la informació institucional.
5. Consolidació i millora de les aplicacions de gestió acadèmica.
6. Experimentar nous entorns tecnològics per a la difusió del coneixement (MOOC)
7. Posada en marxa del clúster de computació científica.
8. Impulsar el procés de virtualització de les aules informàtiques.
9. Implantació de nous processos d'Administració electrònica interns (UIBdigital) i externs (seu electrònica).
10. Consolidar el projecte de comptabilitat analítica.
11. Continuar amb el programa de reciclatge Reutilitza.

Indicadors:

	Previsions per a 2015
— Nre. d'ordinadors de lliure accés	502
— Nre. d'assignatures a Campus Extens	2.550
— Percentatge d'aules amb cobertura Wi-Fi	100
— Nre. de sol·licituds electròniques tramitades	26.000
— Nre. de sales de videoconferència	28
— Nre. d'hores anuals de videoconferència	5.000
— Percentatge d'usuaris diferents que han accedit a la xarxa Wi-Fi	85
— Nre. d'estudiants per ordinador en aules de docència reglada	28,3
— Nre. de visites diàries a CanalUIB (mitjana diària)	300
— Nre. de programes de CanalUIB (anuals)	220
— Nre. d'hores de producció de CanalUIB (anuals)	180

(1) Entenem per PDI el personal docent i investigador a temps complet. Vegeu la definició de l'indicador a la taula «Quinze indicadors institucionals de la Universitat de les Illes Balears».

(2) Balanç entre la capacitat docent i la càrrega docent, segons el document de plantilla del PDI.

ACORD NORMATIU del dia 17 de desembre de 2014 pel qual s'aprova el Projecte de Pressupost de la Universitat de les Illes Balears per a l'any 2015.

Conegudes les partides previstes als Pressuposts de la comunitat autònoma de les Illes Balears pel que fa a la Universitat, la Gerent de la UIB ha elaborat un avantprojecte de pressupost que, un cop aprovat pel Consell de Direcció, el Rector sotmet a l'aprovació del Consell de Govern, per a la seva posterior remissió al Consell Social.

Preàmbul

El Projecte de Pressupost de la Universitat de les Illes Balears per a l'any 2015 suposa la confirmació que hem deixat enrere la pitjor recessió econòmica dels darrers anys, i per a l'any 2015 s'incrementa la transferència corrent i de capital de l'entitat tutelar en 2.552.934,9 euros, fet que suposa la consolidació del canvi de tendència que es va començar a produir l'any passat.

Aquest increment finança principalment l'increment vegetatiu del capítol I, els convenis que financen les noves titulacions, i fa començar a albirar, després d'anys de congelació i restriccions, noves polítiques a la plantilla de la UIB, tant de PAS com de PDI, juntament amb una millora de les fins ara malmeses inversions de la UIB. Tot plegat fa que el pressupost de la UIB per a l'any 2015 arribi als 86.437.808,77 euros.

Aquest increment en els ingressos que tindrà la UIB durant l'any 2015, juntament amb la congelació dels ingressos previstos a l'article 3 —preus públics—, ha de permetre aconseguir l'objectiu de mantenir i millorar la qualitat de la UIB i complir dignament les nostres responsabilitats, en un context encara de dificultat econòmica.

Per tot això, es pren l'acord següent:

1. S'aprova el pressupost de la UIB per a l'any 2015 amb un estat de despeses en el qual s'autoritzen i consignen els crèdits necessaris per atendre el compliment d'obligacions per un import de 86.437.808,77 euros i en el qual l'estat d'ingressos recull els drets que hom pensa liquidar durant l'exercici per un import de 86.437.808,77 euros.

2. El detall del pressupost quant a classificació econòmica i per programes s'adjunta com a annex I.

3. La distribució del capítol 2 del pressupost de despeses per a 2015 entre els diferents centres de despesa, amb indicació del responsable de cada centre de despesa i el programa al qual pertany, s'adjunta com a annex II.

4. La modificació de la relació de llocs de treball del personal d'administració i serveis s'adjunta com a annex III.

5. S'adjunta, com a annex IV, la llista de tarifes i preus públics que cobrarà la Universitat per la prestació dels seus serveis durant l'exercici de 2015.

6. Juntament amb el detall econòmic d'aquest pressupost s'aproven, també, les normes d'execució pressupostària que regiran l'execució pressupostària de la Universitat de les Illes Balears durant l'exercici econòmic de 2015, que s'adjunten com a annex V.

7. Tots els majors ingressos que s'obtinguin dins l'exercici de 2015 seran, per resolució del Rector, incorporats al pressupost, via generació de crèdit per subvenir a les obligacions específiques corresponents en el cas d'ingressos finalistes o per subvenir a obligacions determinades pel Consell de Direcció d'acord amb la normativa aplicable.

8. Es poden tramitar fins al 27 de febrer de 2015 obligacions concretes durant l'exercici de 2014; a partir d'aquesta data, de la tramitació d'aquestes despeses se n'haurà d'informar la Comissió Econòmica del Consell de Govern. El mateix procediment serà també preceptiu per a obligacions concretes en exercicis anteriors.

9. Assabentar-se de l'estat de consolidació per a l'exercici de 2015 del pressupost propi de la UIB i de la FUEIB, per un import de 91.992.120,01 euros.

10. El Consell de Direcció queda autoritzat per prendre les mesures oportunes per desenvolupar aquest acord.

Ho faig publicar perquè se'n prengui coneixement i tingui els efectes que corresponguin.

Palma, 17 de desembre de 2014

El Rector,

Llorenç Huguet

ANNEX I

Pressupost d'ingressos 2015

	Subconcepte	Concepte	Article	Capítol
CAP. 3. PREUS PÚBLICS I ALTRES INGRESSOS				
	Art. 31. Preus públics			14.671.253,07
310	Drets de matrícula ensenyament oficial		13.446.049,02	
	01. Primer i segon cicle	50.000,00		
	02. Tercer cicle	10.000,00		
	05. Grau	9.631.049,02		
	06. Postgrau	862.000,00		
	03. Centres adscrits	160.000,00		
	04. Beques	2.383.000,00		
	99. Família nombrosa	350.000,00		
311	Drets de matrícula altres cursos		62.806,60	
	02. SAC	31.403,30		
	04. Altres cursos	31.403,30		
312	Altres preus públics		1.162.397,45	
	01. Proves d'accés més grans de 25 anys	41.126,05		
	02. Proves d'accés batxillerat	228.091,71		
	04. Obertura i gestió d'expedient acadèmic	567.092,10		
	05. Certificats	117.051,10		
	06. Expedició de títols	209.036,49		
	Art. 32. Prestació de serveis			1.356.495,45
323	Prestació de serveis		350.215,00	
324	Publicitat		6.280,45	
326	Contractes i convenis art. 83 LOU		1.000.000,00	
	Art. 33. Venda de béns			72.121,00
330	Venda de publicacions pròpies		72.121,00	
	TOTAL CAPÍTOL 3			16.099.869,52

CAP. 4. TRANSFERÈNCIES CORRENTS				
	Art. 45. De la comunitat autònoma			54.138.168,29
450	Transferència nominativa		53.198.640,90	
452	Altres transferències		939.527,39	
	01. Altres transferències	314.527,39		
	03. 24,04% Paga extraordinària 2012	625.000,00		
	Art. 46. De corporacions locals			72.121,45
460	Ajuntaments		6.010,12	
462	Consells insulars		66.111,33	
	Art. 47. D'empreses privades			160.101,21
470	Empreses privades		160.101,21	
	Art. 48. D'institucions sense finalitat de lucre i famílies			290.657,79
480	D'institucions sense finalitat de lucre		60.101,21	
481	De la FUE		230.556,58	
	Art. 49. De l'exterior			90.151,82
492	Transferències UE		90.151,82	
	00. UE. Beques alumnes	90.151,82		
	TOTAL CAPÍTOL 4			54.751.200,56

	CAP. 5. INGRESSOS PATRIMONIALS			
	Art. 52. Interessos de dipòsits			100.000,00
520	Interessos de comptes bancaris		100.000,00	
	00. De comptes corrents	100.000,00		
	Art. 55. Productes de concessions			155.611,53
550	De concessions administratives		155.611,53	
	TOTAL CAPÍTOL 5			255.611,53

	CAP. 7. TRANSFERÈNCIES DE CAPITAL			
	Art. 70. De l'Administració de l'Estat			2.200.000,00
701	Ministeri d'Economia i Competitivitat		2.200.000,00	
	01. MINECO Fons de Recerca	1.900.000,00		
	06. MINECO Equipament científic FEDER	300.000,00		
	Art. 75. De la comunitat autònoma			3.526.790,76
750	Conselleria d'Educació i Cultura		1.000.000,00	
	00. Inversió nominativa	1.000.000,00		
752	Altres transferències comunitat autònoma		2.526.790,76	
	00. CAIB Recerca i Innovació	500.000,00		
	06. CAIB Recerca i Innovació (FEDER)	300.000,00		
	07. CAIB Dir. Gral. Indústria i Energia (FEDER)	90.000,00		
	04. CAIB pluriennal Jovellanos	1.171.815,00		
	05. CAIB pluriennal Inversions Fons Estatutaris	464.975,76		
	Art. 79. De l'exterior			950.000,00
795	D'altres transferències UE		950.000,00	
	01. Projectes	700.000,00		
	02. Transferències a socis	250.000,00		
	TOTAL CAPÍTOL 7			6.676.790,76

	CAP. 8. ACTIUS FINANCERS			
	Art. 87. Romanents de tresoreria			8.654.336,40
870	Romanents genèrics		1.550.000,00	
871	Romanents específics		5.104.336,40	
872	Romanents especials		2.000.000,00	
	TOTAL CAPÍTOL 8			8.654.336,40

	TOTAL INGRESSOS			86.437.808,77
--	------------------------	--	--	----------------------

Pressupost de despeses 2015

Programa 1. Ensenyaments universitaris (422D)

	Subconcepte	Concepte	Article	Capítol
CAP. 1. DESPESES DE PERSONAL				
	Art. 10. Alts càrrecs		122.935,10	
100	Retribucions bàsiques	122.935,10		
	00. Retribucions bàsiques	79.491,27		
	01. Altres remuneracions	43.443,83		
	Art. 12. Funcionaris		20.611.372,43	
120	Retribucions bàsiques	8.067.275,57		
	00. Sous grup A1	4.122.957,66		
	01. Sous grup A2	400.269,27		
	02. Sous grup C1	902.956,68		
	03. Sous grup C2	982.154,70		
	04. Sous grup E	3.956,52		
	05. Triennis	1.654.980,74		
121	Retribucions complementàries	12.544.096,86		
	00. Complement destinació	4.432.693,82		
	01. Complement específic	6.536.948,61		
	02. Indemnització residència	446.965,24		
	03. C. per. fons ad. CPT/CP	1.127.489,19		
	Art. 13. Laborals		4.691.686,54	
130	Laborals fixos	79.235,08		
	00. Retribucions bàsiques	63.695,57		
	01. Complementàries dels laborals fixos	15.539,51		
131	Laborals contractats	4.612.451,46		
	00. Laborals contractats (PAS)	19.713,36		
	01. Laborals contractats (PDI)	4.592.738,10		
	Art. 15. Incentius de rendiment		1.219.363,70	
150	Productivitat	1.209.709,51		
	01. Productivitat compensada PAS	1.209.709,51		
151	Gratificacions	9.654,19		
	00. Gratificacions PAS funcionari	9.654,19		
	Art. 16. Quotes, prestacions i despeses socials a càrrec de l'empresa		3.179.546,04	
160	Quotes socials	3.179.546,04		
	00. Seguretat Social	3.179.546,04		
	TOTAL CAPÍTOL 1			29.824.903,81
CAP. 2. DESPESES EN BÉNS CORRENTS I DE SERVEIS				
	Art. 20. Arrendaments		33.000,00	
202	Edificis i altres construccions	13.000,00		
203	Maquinària, instal·lacions i utilatge	11.000,00		
205	Mobiliari i estris	3.000,00		
206	Equipament per a processament de la informació	6.000,00		
	Art. 21. Reparació, manteniment i conservació		86.000,00	
210	Infraestructura i béns naturals	12.000,00		
212	Edificis i altres construccions	15.000,00		
213	Maquinària, instal·lacions i utilatge	20.000,00		
214	Elements de transport	11.000,00		
215	Mobiliari i estris	11.000,00		
216	Equipament per a processament de la informació	17.000,00		
	Art. 22. Material, subministraments i altres		1.227.283,53	
220	Material d'oficina	524.773,69		
	00. Ordinari no inventariable	65.000,00		
	01. Premsa, revistes, llibres i altres publicacions	169.773,69		
	02. Material informàtic no inventariable	70.000,00		
	03. Material inventariable	145.000,00		
	05. Fotocòpies	75.000,00		

221	Subministraments		244.941,28	
	00. Energia elèctrica	30.000,00		
	01. Aigua	15.000,00		
	02. Gas	5.000,00		
	03. Combustibles	15.000,00		
	04. Vestuari	4.000,00		
	05. Material esportiu	4.000,00		
	06. Material de laboratori	120.000,00		
	10. Altres subministraments	51.941,28		
222	Comunicacions		59.994,92	
	00. Telefòniques	33.994,92		
	01. Postals	5.000,00		
	02. Telegràfiques	4.000,00		
	04. Informàtiques	17.000,00		
223	Transports		20.000,00	
224	Primes d'assegurances		13.000,00	
226	Despeses diverses		202.973,54	
	00. Cànon	15.020,11		
	01. Atencions protocol·làries i representatives	15.000,00		
	02. Publicitat i propaganda	22.000,00		
	06. Reunions i conferències	65.953,43		
	07. Publicacions	35.000,00		
	08. Impresos matrícula i horaris	25.000,00		
	10. Altres	25.000,00		
227	Treballs realitzats per altres empreses		161.600,10	
	00. Neteja i condició	75.000,00		
	01. Seguretat	24.600,10		
	03. Postals	30.000,00		
	06. Estudis i treballs tècnics	24.000,00		
	07. Altres	8.000,00		
	Art. 23. Indemnitzacions per raó del servei			129.176,23
230	Dietes		40.000,00	
231	Locomoció		53.305,85	
233	Altres indemnitzacions		35.870,38	
	TOTAL CAPÍTOL 2			1.475.459,76
	CAP. 3. DESPESES FINANCERES			
	Art. 31. Préstecs en moneda nacional			733.688,52
310	Interessos		733.688,52	
	Art. 34. De dipòsits i fiances			34.100,00
341	Interessos de fiances		34.100,00	
	TOTAL CAPÍTOL 3			767.788,52
	Art. 64. Inversions de caràcter immaterial			113.578,17
646	Projectes d'inversió immaterial		113.578,17	
	10. Pla lingüístic	54.500,00		
	11. Pla d'orientació i transició a la Universitat (POTU)	12.000,00		
	17. PADU	9.876,54		
	18. Projectes d'innovació pedagògica	7.901,23		
	99. Romanents específics	29.300,40		
	TOTAL CAPÍTOL 6			113.578,17
	CAP. 9. PASSIUS FINANCERS			
	Art. 91. Amortització de préstecs			845.702,12
913	Amortització de préstecs		845.702,12	
	02. Amortització pluriennal G.M. de Jovellanos	588.125,50		
	03. Amortització préstec Santander	257.576,62		
	TOTAL CAPÍTOL 9			845.702,12
	Total despeses programa 1. Ensenyaments universitaris			33.027.432,38

Programa 2. Recerca, desenvolupament i transferència (541A)

	Subconcepte	Concepte	Article	Capítol
CAP. 1. DESPESES DE PERSONAL				
	Art. 10. Alts càrrecs		122.935,10	
100	Retribucions bàsiques	122.935,10		
	00. Retribucions bàsiques	79.491,27		
	01. Altres remuneracions	43.443,83		
	Art. 12. Funcionaris		17.333.489,43	
120	Retribucions bàsiques	8.067.275,57		
	00. Sous grup A1	4.122.957,66		
	01. Sous grup A2	400.269,27		
	02. Sous grup C1	902.956,68		
	03. Sous grup C2	982.154,70		
	04. Sous grup E	3.956,52		
	05. Triennis	1.654.980,74		
121	Retribucions complementàries	9.266.213,86		
	00. Complement destinació	4.432.693,82		
	01. Complement específic	3.259.065,61		
	02. Indemnització residència	446.965,24		
	03. C. per. fons ad. CPT/CP	1.127.489,19		
	Art. 13. Laborals		4.691.686,54	
130	Laborals fixos	79.235,08		
	00. Retribucions bàsiques	63.695,57		
	01. Complementàries dels laborals fixos	15.539,51		
131	Laborals contractats	4.612.451,46		
	00. Laborals contractats (PAS)	19.713,36		
	01. Laborals contractats (PDI)	4.592.738,10		
	Art. 15. Incentius de rendiment		3.633.386,27	
150	Productivitat	3.623.732,08		
	00. Recerca docents	2.414.022,57		
	01. Productivitat compensada PAS	1.209.709,51		
151	Gratificacions	9.654,19		
	00. Gratificacions PAS	9.654,19		
	Art. 16. Quotes, prestacions i despeses socials a càrrec de l'empresa		3.179.546,02	
160	Quotes socials	3.179.546,02		
	00. Seguretat Social	3.179.546,02		
TOTAL CAPÍTOL 1				28.961.043,36

CAP. 2. DESPESES EN BÉNS CORRENTS I DE SERVEIS				
	Art. 20. Arrendaments		0,00	
203	Maquinària, instal·lacions i utilatge	0,00		
	Art. 21. Reparació, manteniment i conservació		151.061,19	
213	Maquinària, instal·lacions i utilatge	112.995,19		
215	Mobiliari i estris	9.010,00		
216	Equipament per a processament de la informació	29.056,00		
	Art. 22. Material, subministraments i altres		591.657,74	
220	Material d'oficina	198.624,85		
	00. Ordinari no inventariable	35.000,00		
	01. Premsa, revistes, llibres i altres publicacions	20.000,00		
	02. Material informàtic no inventariable	20.000,00		
	03. Material inventariable	113.624,85		
	05. Fotocòpies	10.000,00		
221	Subministraments	247.466,00		
	03. Combustibles	15.030,00		
	06. Material de laboratori	210.390,00		
	10. Altres subministraments	22.046,00		
222	Comunicacions	3.803,00		
	01. Postals	2.303,00		
	02. Telegràfiques	1.500,00		
223	Transports	7.020,00		
224	Primes d'assegurances	300,00		
226	Despeses diverses	108.905,89		
	00. Cànon	1.500,00		
	01. Atencions protocol·làries i representatives	5.500,00		
	02. Publicitat i propaganda	8.000,00		
	06. Reunions i conferències	70.858,34		
	07. Publicacions	22.547,55		
	10. Altres	500,00		
227	Treballs realitzats per altres empreses	25.538,00		

	03. Postals	4.010,00		
	06. Estudis i treballs tècnics	17.528,00		
	07. Altres	4.000,00		
	Art. 23. Indemnitzacions per raó del servei			206.427,17
230	Dietes		80.960,85	
231	Locomoció		83.786,65	
233	Altres indemnitzacions		41.679,67	
	TOTAL CAPÍTOL 2			949.146,10

	CAP. 3. DESPESES FINANCERES			
	Art. 31. Préstecs en moneda nacional			55.846,01
310	Interessos INNOCAMPUS		55.846,01	
	TOTAL CAPÍTOL 3			55.846,01

	CAP. 4. TRANSFERÈNCIES CORRENTS			
	Art. 48. A famílies i institucions			100.000,00
488	Ajuts professors convidats		100.000,00	
	TOTAL CAPÍTOL 4			100.000,00

	CAP. 6. INVERSIONS REALS			
	Art. 62. Inversions noves associades al funcionament operatiu dels serveis			2.577.000,00
622	Equipament i construccions		360.000,00	
	32. Projecte SmartUIB (FEDER)	360.000,00		
623	Inversió en infraestructura científica		737.000,00	
	00. Infraestructura científica	187.000,00		
	20 Infraestructura científica (FEDER)	300.000,00		
	99. Romanents específics	250.000,00		
626	Fons bibliogràfics		1.480.000,00	
	01. Revistes	1.230.000,00		
	99. Romanents específics	250.000,00		
	Art. 64. Inversions de caràcter immaterial			7.894.036,00
644	Projectes de transferència		1.424.000,00	
	00. Contractes i convenis art. 83 LOU	800.000,00		
	20. Projectes d'emprenedoria	24.000,00		
	99. Romanents específics	600.000,00		
645	Investigació		6.470.036,00	
	00. Projectes de recerca. Personal	660.000,00		
	01. Projectes de recerca. Fungible	420.000,00		
	02. Projectes de recerca. Equipament i instal·lacions (inventariable UIB)	760.000,00		
	03. Projectes de recerca. Viatges i estades de PDI	340.000,00		
	04. Projectes de recerca. Fungible (inventariable UIB)	380.000,00		
	05. Projectes de recerca. Altres	240.000,00		
	10. Ajuts a la recerca (UIB)	40.000,00		
	31. Ajuts a la recerca (CaixaBank)	35.000,00		
	15. Altres ajuts a la recerca (overheads) (UIB)	100.000,00		
	16. Overheads a investigadors (UIB)	100.000,00		
	32. Contractes predoctorals (CaixaBank)	40.000,00		
	18. Contractes postdoctorals	65.000,00		
	20. Romanents específics	3.290.036,00		
	TOTAL CAPÍTOL 6			10.471.036,00

	CAP. 7. TRANSFERÈNCIES DE CAPITAL			
	Art. 79. A l'exterior			250.000,00
790	Transf. per a socis (coordinació UIB)		250.000,00	
	TOTAL CAPÍTOL 7			250.000,00

	CAP. 9. PASSIUS FINANCERS			
	Art. 91. Amortització de préstecs			676.358,79
911	Amortització de préstecs		676.358,79	
	00. Avançaments reemborsables	267.229,04		
	01. INNOCAMPUS	409.129,75		
	TOTAL CAPÍTOL 9			676.358,79

Total despeses programa 2. Recerca, desenvolupament i transferència				41.463.430,26
--	--	--	--	----------------------

Programa 3. Serveis a la comunitat universitària (331A)

	Subconcepte	Concepte	Article	Capítol
CAP. 1. DESPESES DE PERSONAL				
Art. 16. Quotes, prestacions i despeses socials a càrrec de l'empresa			113.016,66	
162	Despeses socials personal UIB	113.016,66		
	00. Formació i reciclatge. PAS i PDI	37.997,14		
	05. Fons social UIB	75.019,52		
TOTAL CAPÍTOL 1				113.016,66

CAP. 2. DESPESES EN BÉNS CORRENTS I DE SERVEIS				
Art. 20. Arrendaments			0,00	
200	Terrenys i béns naturals	0,00		
202	Edificis i altres construccions	0,00		
203	Maquinària, instal·lacions i utilatge	0,00		
Art. 21. Reparació, manteniment i conservació			5.000,00	
213	Maquinària, instal·lacions i utilatge	1.500,00		
215	Mobiliari i estris	1.500,00		
216	Equipament per a processament de la informació	2.000,00		
Art. 22. Material, subministraments i altres			147.522,82	
220	Material d'oficina	39.286,47		
	00. Ordinari no inventariable	3.704,88		
	01. Premsa, revistes, llibres i altres publicacions	5.000,00		
	02. Material informàtic no inventariable	6.581,59		
	03. Material inventariable	20.000,00		
	05. Fotocòpies	4.000,00		
221	Subministraments	6.749,45		
	03. Combustibles	1.000,00		
	05. Material esportiu	1.000,00		
	06. Material de laboratori	3.000,00		
	10. Altres subministraments	1.749,45		
222	Comunicacions	3.030,00		
	01. Postals	1.000,00		
	04. Informàtiques	2.030,00		
223	Transports	4.000,00		
224	Primes d'assegurances	310,00		
226	Despeses diverses	49.316,34		
	00. Cànon	2.500,00		
	01. Atencions protocol·làries i representatives	2.792,00		
	02. Publicitat i propaganda	1.000,00		
	03. Jurídics, contenciosos	1.000,00		
	06. Reunions i conferències	6.000,00		
	07. Publicacions	34.620,34		
	10. Altres	1.404,00		
227	Treballs realitzats per altres empreses	44.830,56		
	00. Neteja i condícia	1.000,00		
	03. Postals	2.020,00		
	06. Estudis i treballs tècnics	40.310,56		
	07. Altres	1.500,00		
Art. 23. Indemnitzacions per raó del servei			11.348,08	
230	Dietes	3.000,00		
231	Locomoció	7.000,00		
233	Altres indemnitzacions	1.348,08		
TOTAL CAPÍTOL 2				163.870,90

CAP. 4. TRANSFERÈNCIES CORRENTS				
Art. 48. A famílies i institucions			154.500,00	
483	Associacions d'alumnes	2.000,00		
484	Beques per a l'alumnat	100.000,00		
	10. Ajuts socials per a l'alumnat	100.000,00		
486	Ajuts alumnes discapacitat	3.000,00		
487	Alumnes col·laboradors generals	49.500,00		
TOTAL CAPÍTOL 4				154.500,00

	CAP. 6. INVERSIONS REALS				
	Art. 62. Inversions noves associades al funcionament operatiu dels serveis				165.000,00
622	Equipament i construccions		30.000,00		
	30. Inversions Servei de Prevenció	30.000,00			
626	Fons bibliogràfics		135.000,00		
	09. Documentació	75.000,00			
	10. Altres	20.000,00			
	99. Romanents específics	40.000,00			
	64. Inversions de caràcter immaterial				111.107,23
646	Projectes d'inversió immaterial		111.107,23		
	00. Projectes oficina suport a persones amb NEE	24.900,00			
	12. Projectes oficina Universitat saludable i sostenibilitat	38.985,00			
	13. Projectes SEQUA	22.222,23			
	99. Romanents específics	25.000,00			
	TOTAL CAPÍTOL 6				276.107,23

Total despeses programa 3. Serveis a la comunitat universitària

707.494,79

Programa 4. Projectió externa i internacionalització (325A)

	Subconcepte	Concepte	Article	Capítol
	CAP. 2. DESPESES EN BÉNS CORRENTS I DE SERVEIS			
	Art. 20. Arrendaments			500,00
202	Edificis i altres construccions	500,00		
203	Maquinària, instal·lacions i utilitatge	0,00		
	Art. 21. Reparació, manteniment i conservació			2.000,00
212	Edificis i altres construccions	500,00		
213	Maquinària, instal·lacions i utilitatge	500,00		
215	Mobiliari i estris	500,00		
216	Equipament per a processament de la informació	500,00		
	Art. 22. Material, subministraments i altres			219.073,69
220	Material d'oficina	46.150,12		
	00. Ordinari no inventariable	6.000,00		
	01. Premsa, revistes, llibres i altres publicacions	8.000,00		
	02. Material informàtic no inventariable	10.000,00		
	03. Material inventariable	10.150,12		
	05. Fotocòpies	12.000,00		
221	Subministraments	10.200,00		
	03. Combustibles	1.000,00		
	04. Vestuari	1.200,00		
	05. Material esportiu	1.000,00		
	06. Material de laboratori	2.000,00		
	10. Altres subministraments	5.000,00		
222	Comunicacions	4.500,00		
	01. Postals	2.000,00		
	02. Telegràfiques	1.500,00		
	03. Tèlex i telefax	1.000,00		
223	Transports	8.000,00		
224	Primes d'assegurances	2.087,00		
226	Despeses diverses	140.136,57		
	00. Cànon	1.000,00		
	01. Atencions protocol·làries i representatives	13.498,00		
	02. Publicitat i propaganda	37.016,00		
	06. Reunions i conferències	75.941,87		
	07. Publicacions	11.680,70		
	10. Altres	1.000,00		
227	Treballs realitzats per altres empreses	8.000,00		
	03. Postals	2.000,00		
	06. Estudis i treballs tècnics	3.000,00		
	07. Altres	3.000,00		
	Art. 23. Indemnitzacions per raó del servei			68.194,81
230	Dietes	10.002,00		
231	Locomoció	51.192,81		
233	Altres indemnitzacions	7.000,00		
	TOTAL CAPÍTOL 2			289.768,50

CAP. 4. TRANSFERÈNCIES CORRENTS			
	Art. 48. A famílies i institucions		232.718,15
482	Beques externes per a l'alumnat	156.263,15	
484	Beques per a l'alumnat	23.465,00	
	00. Mobilitat internacional de l'alumnat	23.465,00	
489	Altres institucions	52.990,00	
	00. Altres institucions	40.000,00	
	01. AQUIB	12.990,00	
	Art. 49. A l'exterior		65.100,49
495	Cooperació al desenvolupament	55.100,49	
499	Altres institucions	10.000,00	
	00. Altres institucions	10.000,00	
	TOTAL CAPÍTOL 4		297.818,64

CAP. 6. INVERSIONS REALS			
	Art. 64. Inversions de caràcter immaterial		160.245,28
642	Cursos	80.245,28	
	11. SAC	25.122,64	
	30. Altres cursos	25.122,64	
	99. Romanents específics	30.000,00	
643	Consell Social	50.000,00	
646	Projectes d'Internacionalització	30.000,00	
	24. Projectes d'Internacionalització	30.000,00	
	TOTAL CAPÍTOL 6		160.245,28

Total despeses programa 4. Projecció externa de la UIB	747.832,42
---	-------------------

Programa 5. Gestió universitària (641C)

	Subconcepte	Concepte	Article	Capítol
CAP. 2. DESPESES EN BÉNS CORRENTS I DE SERVEIS				
	Art. 20. Arrendaments		50.000,00	
202	Edificis i altres construccions	15.000,00		
203	Maquinària, instal·lacions i utilatge	35.000,00		
	Art. 21. Reparació, manteniment i conservació		1.000.044,00	
210	Infraestructura i béns naturals	69.040,00		
212	Edificis i altres construccions	344.140,00		
213	Maquinària, instal·lacions i utilatge	133.763,00		
214	Elements de transport	33.020,00		
215	Mobiliari i estris	60.081,00		
216	Equipament per a processament de la informació	360.000,00		
	Art. 22. Material, subministraments i altres		6.529.365,80	
220	Material d'oficina	649.162,49		
	00. Ordinari no inventariable	140.000,00		
	01. Premsa, revistes, llibres i altres publicacions	100.000,00		
	02. Material informàtic no inventariable	60.110,00		
	03. Material inventariable	281.052,49		
	05. Fotocòpies	68.000,00		
221	Subministraments	2.349.747,37		
	00. Energia elèctrica	1.895.497,74		
	01. Aigua	310.000,00		
	02. Gas	20.000,00		
	03. Combustibles	45.000,00		
	04. Vestuari	45.219,63		
	06. Material de laboratori	7.000,00		
	10. Altres subministraments	27.030,00		
222	Comunicacions	721.586,50		
	00. Telefòniques	654.463,50		
	01. Postals	35.061,00		
	02. Telegràfiques	9.000,00		
	04. Informàtiques	23.062,00		
223	Transports	60.035,00		
224	Primes d'assegurances	100.000,00		
226	Despeses diverses	467.023,78		
	00. Cànon	20.000,00		
	01. Atencions protocol·làries i representatives	43.501,71		
	02. Publicitat i propaganda	55.000,00		
	03. Jurídics, contenciosos	65.000,00		
	06. Reunions i conferències	95.000,00		
	07. Publicacions	40.050,00		
	08. Impresos matrícula i horaris	123.192,00		
	10. Altres	25.280,07		

227	Treballs realitzats per altres empreses		2.181.810,66	
	00. Neteja i condícia	1.463.295,21		
	01. Seguretat	568.886,45		
	02. Valoracions i peritatges	2.000,00		
	03. Postals	28.035,00		
	05. Processos electorals	1.000,00		
	06. Estudis i treballs tècnics	78.000,00		
	07. Altres	40.594,00		
	Art. 23. Indemnitzacions per raó del servei			138.078,00
230	Dietes		50.000,00	
231	Locomoció		60.063,00	
233	Altres indemnitzacions		28.015,00	
	TOTAL CAPÍTOL 2			7.717.487,80
	CAP. 6. INVERSIONS REALS			
	Art. 62. Inversions noves associades al funcionament operatiu dels serveis			974.928,76
622	Equipament i construccions		974.928,76	
	00. Inversions en equipament i construccions	294.928,76		
	28. Millora campus	180.000,00		
	99. Romanents específics	500.000,00		
	TOTAL CAPÍTOL 6			974.928,76
	Total despeses programa 5. Gestió universitària			8.692.416,56

Programa 6. Tecnologies de la informació i les comunicacions (635A)

	Subconcepte	Concepte	Article	Capítol
	CAP. 2. DESPESES EN BÉNS CORRENTS I DE SERVEIS			
	Art. 21. Reparació, manteniment i conservació			18.100,00
213	Maquinària, instal·lacions i utillatge	3.000,00		
215	Mobiliari i estris	3.000,00		
216	Equipament per a processament de la informació	12.100,00		
	Art. 22. Material, subministraments i altres			234.136,00
220	Material d'oficina	189.770,36		
	00. Ordinari no inventariable	22.000,00		
	01. Premsa, revistes, llibres i altres publicacions	11.000,00		
	02. Material informàtic no inventariable	50.000,00		
	03. Material inventariable	92.770,36		
	05. Fotocòpies	14.000,00		
221	Subministraments	12.557,10		
	06. Material de laboratori	6.957,10		
	10. Altres subministraments	5.600,00		
222	Comunicacions	6.000,00		
	01. Postals	1.000,00		
	04. Informàtiques	5.000,00		
223	Transports	2.000,00		
224	Primes d'assegurances	2.000,00		
226	Despeses diverses	15.808,54		
	01. Atencions protocol·làries i representatives	3.000,00		
	02. Publicitat i propaganda	3.000,00		
	06. Reunions i conferències	1.836,73		
	07. Publicacions	5.000,00		
	10. Altres	2.971,81		
227	Treballs realitzats per altres empreses	6.000,00		
	03. Postals	2.000,00		
	06. Estudis i treballs tècnics	2.000,00		
	07. Altres	2.000,00		
	Art. 23. Indemnitzacions per raó del servei			127.818,24
230	Dietes	35.138,49		
231	Locomoció	84.679,75		
233	Altres indemnitzacions	8.000,00		
	TOTAL CAPÍTOL 2			380.054,24

	CAP. 4. TRANSFERÈNCIES CORRENTS			
	Art. 48. A famílies i institucions			85.080,00
487	Alumnes col·laboradors		85.080,00	
	01. Col·laboradors tecnològics	67.080,00		
	02. Centre de Tecnologies de la Informació	18.000,00		
	TOTAL CAPÍTOL 4			85.080,00

	CAP. 6. INVERSIONS REALS			
	Art. 62. Inversions noves associades al			
622	funcionament operatiu dels serveis			535.000,00
	Equipament i construccions		535.000,00	
	00. Inversions en equipament	70.000,00		
	33. Inversions en equipament. Renovació aules videoconferència (FEDEF)	300.000,00		
	21. Software lliure	20.000,00		
	23. Software	55.000,00		
	99. Romanents específics	90.000,00		
	64. Inversions de caràcter immaterial			799.068,12
646	Projectes d'Inversió immaterial		165.000,00	
	21. Projecte comptabilitat analítica	40.000,00		
	22. Projecte Agenda UIB (CaixaBank)	25.000,00		
	23. Administració electrònica	100.000,00		
647	Illes menors		620.388,12	
648	Campus Virtual Compartit		13.680,00	
	TOTAL CAPÍTOL 6			1.334.068,12

Total despeses programa 6. Tecnologies de la inf. i les comunicacions			1.799.202,36
--	--	--	---------------------

Total despeses capítol 1. Despeses de personal	58.898.963,83
Total despeses capítol 2. Despeses en béns corrents i de serveis	10.975.787,30
Total despeses capítol 3. Despeses financeres	823.634,53
Total despeses capítol 4. Transferències corrents	637.398,64
Total despeses capítol 6. Inversions reals	13.329.963,56
Total despeses capítol 7. Transferències de capital	250.000,00
Total despeses capítol 9. Passius financers	1.522.060,91
TOTAL DESPESES PRESSUPOST 2015	86.437.808,77

Total despeses programa 1. Ensenyaments universitaris	33.027.432,38
Total despeses programa 2. Recerca, desenvolupament i transferència	41.463.430,26
Total despeses programa 3. Serveis a la comunitat universitària	707.494,79
Total despeses programa 4. Projecte extern i internacionalització	747.832,42
Total despeses programa 5. Gestió universitària	8.692.416,56
Total despeses programa 6. Tecnologies de la informació i les comunicacions	1.799.202,36
TOTAL DESPESES PRESSUPOST 2015	86.437.808,77

ANNEX II

Centre de despesa	Pres. 2015	Responsable de la despesa	Programa del pressupost
Romanents especials (exercici anterior)	1.850.000,00	-	-
Degans i centres	165.000,00	Degans / Directors d'escola	P1. Ensenyaments universitaris
Secretariat Tècnic d'Accés a la Universitat	219.000,00	Vicerecтора d'Alumnes, Titulats i Ocupabilitat	P1. Ensenyaments universitaris
Reversió 5% a departaments	72.602,00	Gerent	P1. Ensenyaments universitaris
Assignatures en anglès	6.000,00	Rector	P1. Ensenyaments universitaris
Pràctiques	200.000,00	V. d'Investigació i Postgrau / V. d'Ordenació Acadèmica	P1. Ensenyaments universitaris
Exàmens en seus universitàries	4.000,00	Vicerecтора d'Ordenació Acadèmica	P1. Ensenyaments universitaris
Pràctiques Mestre	80.000,00	Degà d'Educació	P1. Ensenyaments universitaris
Seminaris i conferències	40.000,00	Vicerecтор de Professorat	P1. Ensenyaments universitaris
Màsters oficials	30.000,00	Directora del CEP	P1. Ensenyaments universitaris
Encomana gestió DOIP	154.000,00	Vicerecтора d'Alumnes, Titulats i Ocupabilitat	P1. Ensenyaments universitaris
Departaments Programa 422D	256.164,84	Directors de departament	P1. Ensenyaments universitaris
Departaments Programa 541A	256.164,84	Directors de departament	P2. Recerca, desenvolupament i transferència
IMEDEA	3.000,00	Director de l'IMEDEA	P2. Recerca, desenvolupament i transferència
IUNICS	3.000,00	Director del IUNICS	P2. Recerca, desenvolupament i transferència
IFISC	3.000,00	Director de l'IFISC	P2. Recerca, desenvolupament i transferència
Doctorat	30.000,00	Director Escola de Doctorat	P2. Recerca, desenvolupament i transferència
Servei de Sistemes d'Informació Geogràfica i T.	3.000,00	Director del SSIQT	P2. Recerca, desenvolupament i transferència
Serveis Científicotècnics	50.000,00	Director del SCT	P2. Recerca, desenvolupament i transferència
Ajuts a l'assistència a congressos i estades de treball	105.000,00	Vicerecтор d'Investigació i Postgrau	P2. Recerca, desenvolupament i transferència
Material científic i de laboratori	200.000,00	Vicerecтор d'Investigació i Postgrau	P2. Recerca, desenvolupament i transferència
Oficina de Suport a la Recerca	5.000,00	Directora de l'Oficina de Suport a la Recerca	P2. Recerca, desenvolupament i transferència
Encomana gestió OTRI	125.000,00	Vicerecтор d'Innovació i Transferència	P2. Recerca, desenvolupament i transferència
Servei de Biblioteca i Documentació	6.000,00	Director del Servei de Biblioteca i Documentació	P2. Recerca, desenvolupament i transferència
Edicions UIB	44.000,00	Director d'Edicions UIB	P3. Serveis a la com. universitària
Juntes de personal / Comitè d'empresa	1.500,00	Gerent	P3. Serveis a la com. universitària
Servei de Prevenció	22.000,00	Vicerecтор de Campus, Cooperació i Universitat Saludable	P3. Serveis a la com. universitària
Sindicatura de Greuges	5.000,00	Sindica de Greuges	P3. Serveis a la com. universitària
Accions de docència i qualitat	14.000,00	Vicerecтор de Professorat	P3. Serveis a la com. universitària
Formació PAS i PDI	8.750,00	Vicerecтор de Professorat	P3. Serveis a la com. universitària
Consell d'Estudiants	14.000,00	Vicerecтора d'Alumnes, Titulats i Ocupabilitat	P3. Serveis a la com. universitària
Oficina de suport a persones amb NEE	1.500,00	Vicerecтора d'Alumnes, Titulats i Ocupabilitat	P3. Serveis a la com. universitària
Servei Lingüístic	22.500,00	Directora del Servei Lingüístic	P3. Serveis a la com. universitària
Oficina d'Universitat Saludable i Sostenibilitat	3.000,00	Vicerecтор de Campus, Cooperació i Universitat Saludable	P3. Serveis a la com. universitària
Oficina per a la igualtat	3.000,00	Vicerecтор de Campus, Cooperació i Universitat Saludable	P4. Projectió externa i internacionalització
Institut de Ciències de l'Educació	3.000,00	Director de l'ICE	P4. Projectió externa i internacionalització
Relacions institucionals	16.000,00	Rector	P4. Projectió externa i internacionalització
Oficina de Cooperació al Desenvolupament	10.000,00	Vicerecтор Campus, Cooperació i Universitat Saludable	P4. Projectió externa i internacionalització
Internacionalització i relacions internacionals	80.000,00	Rector	P4. Projectió externa i internacionalització
Imatge institucional i comunicació	27.000,00	Director d'Estratègia de Comunicació	P4. Projectió externa i internacionalització
Consell Social	28.927,20	President	P4. Projectió externa i internacionalització
SAC	48.000,00	Vicerecтора de Cultura, Projectió Social i Seus Universitàries	P4. Projectió externa i internacionalització
Projectió cultural	25.000,00	Vicerecтора de Cultura, Projectió Social i Seus Universitàries	P4. Projectió externa i internacionalització
Edifici Anselm Turmeda	16.999,51	Administradora de centre	P5. Gestió universitària
Edifici Sa Riera	10.199,71	Administradora de centre	P5. Gestió universitària
Edifici Ramon Llull	12.239,65	Administrador de centre	P5. Gestió universitària
Edificis Mateu Orfila i Rotger i G. Colom Casanovas	31.959,09	Administradora de centre	P5. Gestió universitària
Edifici Guillem Cifre de Colonya	18.359,48	Administrador de centre	P5. Gestió universitària
Edifici Gaspar Melchor de Jovellanos	14.959,58	Administrador de centre	P5. Gestió universitària
Edifici Antoni Maria Alcover	8.000,00	Administrador/a de centre	P5. Gestió universitària
Edifici dels S. Científicotècnics i inst. univ. de recerca	7.198,44	Administradora de centre	P5. Gestió universitària
Edifici Seu de Menorca	12.647,64	Administradora de centre	P5. Gestió universitària
Edifici Seu d'Eivissa i Formentera	12.647,64	Administradora de centre	P5. Gestió universitària
Son Lledó	9.945,73	Gerent	P5. Gestió universitària
Cas Jai	2.572,71	Gerent	P5. Gestió universitària
Gerència	2.000,00	Gerent	P5. Gestió universitària
Manteniment integral campus i despeses generals *	6.222.554,22	Gerent	P5. Gestió universitària
Rectorat	18.000,00	Rector	P5. Gestió universitària
Secretaria General	2.000,00	Secretari General	P5. Gestió universitària
Vicerecторat d'Investigació i Postgrau	1.600,00	Vicerecтор d'Investigació i Postgrau	P5. Gestió universitària
Vicerecторat d'Economia i Infraestructures	1.600,00	Vicerecтор d'Economia i Infraestructures	P5. Gestió universitària
Vicerecторat d'Ordenació Acadèmica	1.600,00	Vicerecтора d'Ordenació Acadèmica	P5. Gestió universitària
Vicerecторat d'Alumnes, Titulats i Ocupabilitat	1.600,00	Vicerecтора d'Alumnes, Titulats i Ocupabilitat	P5. Gestió universitària
Vicerecторat de Campus, Cooperació i Universitat Saludable	1.600,00	Vicerecтор de Campus, Cooperació i Universitat Saludable	P5. Gestió universitària
Vicerecторat de Cultura, Projectió Social i Seus Universitàries	1.600,00	Vicerecтора de Cultura, Projectió Social i Seus Universitàries	P5. Gestió universitària
Vicerecторat d'Innovació i Transferència	1.600,00	Vicerecтор d'Innovació i Transferència	P5. Gestió universitària
Vicerecторat de Professorat	1.600,00	Vicerecтор de Professorat	P5. Gestió universitària
Delegat del Rector	1.600,00	Delegat del Rector	P5. Gestió universitària
Seus universitàries	19.500,00	Vicerecтора de Cultura, Projectió Social i Seus Universitàries	P6. Tecnologies de la inf. i les comunicacions
Campus Extens	105.995,02	Director de Campus Extens	P6. Tecnologies de la inf. i les comunicacions
Manteniment infraestructura TIC	70.000,00	Delegat del Rector	P6. Tecnologies de la inf. i les comunicacions
Software	45.000,00	Delegat del Rector	P6. Tecnologies de la inf. i les comunicacions
Centre de Tecnologies de la Informació	60.000,00	Directora del CTI	P6. Tecnologies de la inf. i les comunicacions
Oficina Web	3.000,00	Delegat del Rector	P6. Tecnologies de la inf. i les comunicacions
Servei de Recursos Audiovisuals	12.500,00	Director del Servei de Recursos Audiovisuals	P6. Tecnologies de la inf. i les comunicacions
TOTAL	10.975.787,30		

* Inclou 150.000 euros de romanents especials

(continuació 1)

Distribució del capítol 2 per departaments

Alumnes	PDI	EXPERIM.	Sexennis		a	b	c		
40,00%	45,00%	5,00%	10,00%	COEF.	Creris	FIX	50% esmorteïdor	Pressupost 2015	
5,14%	6,74%	7,92%	11,50%	6,63%	13.410,31	3.000,00	15.710,44	32.120,76	
7,77%	6,51%	9,90%	0,58%	6,59%	13.328,80	3.000,00	15.582,20	31.911,00	
2,61%	3,50%	7,92%	6,92%	3,71%	7.494,56	3.000,00	10.442,51	20.937,07	
2,89%	3,04%	5,94%	3,22%	3,14%	6.346,52	3.000,00	9.473,21	18.819,73	
3,87%	4,37%	2,97%	3,80%	4,04%	8.175,07	3.000,00	11.676,15	22.851,21	
8,65%	11,05%	7,59%	8,87%	9,70%	19.605,13	3.000,00	23.148,83	45.753,96	
5,62%	4,24%	3,30%	4,87%	4,81%	9.720,40	3.000,00	12.474,15	25.194,55	
6,26%	4,55%	3,30%	3,70%	5,08%	10.278,83	3.000,00	13.359,11	26.637,94	
9,81%	6,70%	3,96%	1,66%	7,30%	14.764,78	3.000,00	16.732,74	34.497,52	
7,62%	6,71%	3,96%	4,78%	6,75%	13.638,14	3.000,00	16.545,84	33.183,98	
2,51%	2,85%	1,98%	3,61%	2,75%	5.552,09	3.000,00	8.942,47	17.494,56	
7,39%	6,97%	2,97%	4,68%	6,71%	13.562,59	3.000,00	15.664,82	32.227,41	
4,07%	4,05%	4,62%	3,41%	4,02%	8.131,02	3.000,00	11.513,08	22.644,10	
4,06%	8,73%	5,94%	15,30%	7,38%	14.921,32	3.000,00	18.287,75	36.209,06	
5,34%	4,29%	5,94%	2,83%	4,64%	9.387,37	3.000,00	12.643,89	25.031,26	
Ed.	10,37%	6,14%	5,94%	2,44%	7,45%	15.070,73	3.000,00	17.930,05	36.000,79
4,14%	5,20%	7,92%	6,53%	5,04%	10.195,29	3.000,00	13.947,85	27.143,15	
1,88%	4,37%	7,92%	11,31%	4,24%	8.581,87	3.000,00	12.089,76	23.671,63	
100,00%	100,00%	100,00%	100,00%	100,00%	202.164,84	54.000,00	256.164,84	512.329,68	

han estat calculats sobre les dades de la matrícula per al curs 2014-15 a 21 de novembre de 2014. Els d'alumnes-crèdit de cada departament.

gador ha estat calculat sobre les dades de plantilla d'octubre de 2014. Els càlculs s'han realitzat considerant et i la resta el percentatge equivalent segons la seva càrrega docent.

acord amb l'ordre de taxes, i ajustant l'experimentalitat dels departaments als estudis que imparteixen.

docent funcionari dels cossos docents i del laboral fixo han estat calculats sobre la base de les dades del dia

(continuació 2)

post a facultats i escoles

	Alumnes 60%	Experimentalitat 10%	Nre. estudis 30%	COEF.	a Criteris	b Fix	c 50% esmorteïdor	Pressupost 2015
	11,09%	13,81%	12,12%	11,67%	7.946,19	1.600,00	9.864,46	19.410,65
	13,63%	7,36%	7,58%	11,19%	7.618,15	1.600,00	9.685,40	18.903,55
	10,62%	6,14%	7,58%	9,26%	6.302,88	1.600,00	7.385,99	15.288,87
	23,59%	11,04%	13,64%	19,35%	13.177,53	1.600,00	14.427,77	29.205,30
	14,47%	6,95%	25,76%	17,11%	11.649,21	1.600,00	13.548,09	26.797,31
	3,32%	14,73%	3,03%	4,37%	2.977,73	1.600,00	4.845,97	9.423,70
pia	7,32%	18,41%	6,06%	8,05%	5.482,55	1.600,00	6.759,54	13.842,09
	11,17%	14,20%	21,21%	14,49%	9.864,45	1.600,00	11.394,77	22.859,22
	4,80%	7,36%	3,03%	4,52%	3.081,30	1.600,00	4.588,01	9.269,31
	100,00%	100,00%	100,00%	100,00%	68.100,00	14.400,00	82.500,00	165.000,00

Annex III

Modificació de la relació de llocs de treball del personal funcionari

Es desdoten les places següents:

Lloc	Denominació/servei	F	Grup	Nivell
32	Cap de servei. Gerència	CG	A1	27
219*	Cap d'àrea. Oficina Web	CE	A2	22
5150	Cap de negociat. Centre de Tecnologies de la Informació	CE	C1	18
5151	Cap de negociat. Centre de Tecnologies de la Informació	CE	C1	18
5149	Cap de negociat. Centre de Tecnologies de la Informació	CE	C1	18
5152	Cap de negociat. Centre de Tecnologies de la Informació	CE	C1	18
5160	Cap de negociat. Ed. Mateu Orfila i Rotger i Guillem Colom Casasnovas	CE	C1	16
**	Lloc base. Edifici Antoni Maria Alcover i Sureda (JM)	CG	C2	14

Es doten les places següents:

Lloc	Denominació/servei	F	Grup	Nivell
10	Cap de secció. Servei de Suport a la Recerca	CG	A2	25
5207	Cap de secció. Oficina Web	CE	A2	23
135	Cap d'àrea. Edifici Mateu Orfila i Rotger i Guillem Colom Casasnovas	CE	C1	22
5206	Responsable d'àrea. Edifici Antoni Maria Alcover i Sureda	CE	C1	21
5038	Responsable d'àrea. Centre de Tecnologies de la Informació	CE	C1	21
5208	Responsable d'àrea. Centre de Tecnologies de la Informació	CE	C1	21
5209	Responsable d'àrea. Centre de Tecnologies de la Informació	CE	C1	21
5210	Responsable d'àrea. Centre de Tecnologies de la Informació	CE	C1	21
2002	Responsable d'àrea. Campus Extens: servei d'educació a distància	CE	C1	21
164	Lloc base. Edifici Anselm Turmeda	CE	C2	14
5211	Lloc base. Edifici Antoni Maria Alcover i Sureda (JP2)	CG	C2	14
5021	Cap d'àrea. Servei de Prevenció. Dotació temps parcial del 50% al 63,33%	CE	A2	22

* Per desdotar quan quedi vacant.

** Per desdotar en el moment que es cobreixi la plaça codi 5211.

Palma, 17 de desembre de 2014

El Rector,

Llorenç Huguet

Annex IV. Tarifes i preus públics

1) VIGÈNCIA DE LES TARIFES I ELS PREUS

A partir de l'inici del curs 2014-15 s'apliquen els preus establerts als punts 2, 3, 4, 5, 6 i 7 d'aquest annex.

La resta de tarifes s'aplicaran a partir del dia 1 de gener de 2015.

Es faculta el Consell de Direcció per interpretar els dubtes que puguin sorgir de l'aplicació d'aquestes tarifes, com també per fixar els preus dels serveis que puguin anar sorgint durant l'any 2015.

2) ENSENYAMENTS

Els preus públics que s'han de satisfer per la prestació del servei públic de l'educació superior a la Universitat de les Illes Balears, el curs 2014-15, als ensenyaments conduents a l'obtenció de títols oficials, seran abonats d'acord amb les tarifes dels annexos 1, 2, 3, 4 i 7 i les altres normes que s'estableixen al Decret 29/2014, d'11 de juliol (BOIB núm. 94, de 12 de juliol).

El Consell Social de la UIB fixarà els preus per la prestació dels serveis acadèmics i administratius en els ensenyaments que no tinguin caràcter oficial.

Els centres i instituts universitaris adscrits han d'abonar a la UIB el 25 per cent de la quantia total ingressada per l'alumnat per la prestació de serveis acadèmics i administratius, d'acord amb les tarifes dels annexos 1, 2, 3 i 4 del Decret 29/2014, d'11 de juliol (BOIB núm. 94, de 12 de juliol).

3) PREUS PÚBLICS PER LA PRESTACIÓ DE SERVEIS ACADÈMICS I ADMINISTRATIUS

Els preus públics per la prestació d'altres serveis en els ensenyaments que condueixen a l'obtenció de títols universitaris oficials seran abonats d'acord amb les tarifes dels annexos 5 i 6 del Decret 29/2014, d'11 de juliol (BOIB núm. 94, de 12 de juliol).

3.1 Preu per l'expedició de títols propis vinculats a títols oficials

Es cobrarà el preu establert per a l'expedició del títol oficial de diplomatura.

4) SERVEI DE RELACIONS INTERNACIONALS

Els preus públics que han de satisfer, per al curs 2014-15, l'alumnat d'intercanvi i l'alumnat visitant en el moment de formalitzar la matrícula a la UIB són els que s'indiquen a continuació.

Exceptuant l'alumnat visitant, la regla general és que l'alumnat rebut a la UIB en el marc dels programes d'intercanvi només ha de pagar l'assegurança escolar i la targeta universitària; no ha de pagar el preu del servei de l'obertura d'expedient i matrícula, com tampoc el preu per l'emissió del certificat acadèmic (annex 1).

L'alumnat visitant, de grau i de postgrau, ha de pagar el preu del servei de l'obertura d'expedient, la targeta universitària, l'assegurança escolar, la matrícula i el certificat acadèmic (annex 1).

Hi ha una sèrie d'excepcions i particularitats que s'han de tenir en compte i que s'indiquen a l'annex 2.

No s'ha d'aplicar l'increment del 30 per cent que regula el decret de preus públics a l'alumnat visitant de màster extracomunitari, atès que no es tracta d'alumnat que tingui previst obtenir una titulació oficial de la UIB. Aquest alumnat ha de pagar 50 euros/crèdit.

Annex 1

ALUMNAT QUE VE A LA UIB EN EL MARC D'UN PROGRAMA D'INTERCANVI. MOBILITAT «ENTRANT»

Programa	Obertura d'expedient	Targeta UIB	Assegurança	Matrícula	Certificats acadèmics	
ERASMUS+	No	Sí	Sí	No	No	
ERASMUS+ Pràctiques	No	Sí	Sí	No	No	
Convenis d'intercanvi	No	Sí	Sí	No	No	Vegeu l'annex 2
SICUE	No	Sí	Sí	No	No	
ISEP	No	Sí	Sí	No	No	
CINDA	No	Sí	Sí	No	No	
EUROWEB (ERASMUS Mundus)	No	Sí	Sí	No	No	
EUROWEB+ (ERASMUS Mundus)	No	Sí	Sí	No	No	
CANEM I i II (ERASMUS Mundus)	No	Sí	Sí	No	No	
ALYSSA (ERASMUS Mundus)	No	Sí	Sí	No	No	
HERMES (ERASMUS Mundus)	No	Sí	Sí	No	No	

UNetBA (ERASMUS Mundus)	No	Sí	Sí	No	No	
CIEE	No	Sí	Sí	Sí	No	
Vanderbilt i Holly Cross	No	No	No	No	No	
Ciència sense Fronteres de grau	No	No	No	No	No	
Ciència sense Fronteres de postgrau	Sí	Sí	Sí	Sí	Sí	
Visitants de grau	Sí	Sí	Sí	Sí	Sí	Vegeu l'annex 2
Visitants de postgrau	Sí	Sí	Sí	Sí	Sí	Vegeu l'annex 2

Annex 2

ALUMNAT QUE VE A LA UIB EN EL MARC D'UN PROGRAMA D'INTERCANVI. MOBILITAT «ENTRANT»

Obertura d'expedient:

— Només ha de pagar l'alumnat visitant de grau i de postgrau.

Targeta UIB:

— Ha de pagar l'alumnat dels programes d'intercanvi i l'alumnat visitant de grau i postgrau.

— NO ha de pagar:

- L'alumnat del programa de convenis d'intercanvi de les institucions següents: International Business School i Academy for Management Assistants - Lippstadt (Alemanya).
- L'alumnat dels programes Vanderbilt i Holy Cross (EUA).
- L'alumnat de grau del programa Ciència sense Fronteres.

Assegurança:

— Ha de pagar l'alumnat dels programes d'intercanvi i l'alumnat visitant de grau i postgrau.

— NO ha de pagar:

- L'alumnat del programa de convenis d'intercanvi de les institucions següents: International Business School i Academy for Management Assistants - Lippstadt (Alemanya). +
- L'alumnat dels programes Vanderbilt i Holy Cross (USA).
- L'alumnat de grau del programa Ciència sense Fronteres.

Matrícula:

— Ha de pagar matrícula l'alumnat dels programes següents:

a) Convenis d'intercanvi de les universitats Estatal de Gestió i de l'Amistat dels Pobles (Rússia): han de pagar el preu per crèdit en primera matrícula, segons el nivell d'experimentalitat dels estudis.

- b) Visitants de grau: han de pagar 50 euros/crèdit, i s'han de matricular a la UIB d'un mínim de 20 crèdits.
- c) Visitants de postgrau: Alumnat de màster: ha de pagar 50 euros/crèdit.*
- d) CIEE: han de pagar 50 euros/crèdit.
- e) Ciència sense Fronteres de postgrau.

* *L'alumnat que faci una estada a la UIB per dur a terme el Treball de Fi de Màster s'ha de matricular de 6 crèdits per mes d'estada.*

Certificats acadèmics:

- Ha de pagar l'alumnat visitant de grau i de postgrau.
- Els alumnes de la resta dels programes rebran gratuïtament un únic certificat acadèmic.

5) SERVEI D'ACTIVITATS CULTURALS. PREUS PER AL CURS ACADÈMIC 2014-15

Preus de matrícula dels cursos del SAC

Preus dels cursos 2014-15

Hores	UIB, est. aturats ¹	Altres
10	30	50
20	40	60
25	45	65
30	50	75
40	65	100

Els preus dels cursos assenyalats anteriorment podran minvar o augmentar d'acord amb els supòsits següents:

- Cursos subvencionats o amb ingressos de finançament extern/intern: es podrà acordar un preu inferior que el de la taula que s'adjunta, fins i tot que el curs sigui de franc per a tots els alumnes.
- En cas que s'incrementin les despeses del curs per causes diverses (allotjament i bitllets d'avió, material didàctic, etc.), es podrà incrementar el preu del curs fins a un màxim d'un 20 per cent.
- En casos excepcionals els cursos podran tenir un preu diferent del de la taula que s'adjunta, si prèviament ho acorda i aprova l'organitzador del curs.

Observacions

1. Entenem per UIB: l'alumnat, el PDI, el PAS, el personal d'investigació dels instituts de recerca adscrits a la Universitat i Amics i Amigues de la UIB. Els estudiants són de qualsevol centre d'ensenyament de qualsevol nivell. Finalment, els aturats han de presentar certificat que estan a l'atur un mes abans del dia en què comença la matrícula del curs.

Preus de matrícula dels cursos per a la preparació per al grau
Any acadèmic 2014-15

Nombre d'hores del curs	Alumnat de la UIB i estudiants de batxillerat
10	30,00 euros
15	45,00 euros
20	60,00 euros
25	75,00 euros
30	90,00 euros
40	120,00 euros

6) UNIVERSITAT OBERTA PER A MAJORS (UOM). CURS ACADÈMIC 2014-15

Diploma Sènior de la Universitat Oberta per a Majors

Curs	Preu
Primer curs	158,00 euros
Segon curs	158,00 euros
Tercer curs	175,00 euros

Programa de la UOM a Menorca i Eivissa

Curs	Preu
Universitat Oberta per a Majors a Menorca (Alaior, Maó i Ciutadella)	56,00 euros
Universitat Oberta per a Majors a Eivissa	56,00 euros

Assignatures soltes i/o assignatures de repetidors del Diploma Sènior de la UOM

Primer curs

La matrícula per assignatura solta o de repetidor és de 25 euros.

Segon i tercer cursos

Hores del curs	Preu
10	15,00 euros
20	25,00 euros

Tallers	Preu
Diversitat del paisatge natural i d'ocupació humana a Mallorca	45,00 euros
Anglès. Català. Informàtica. Educació física	50,00 euros
Càlcul mental	30,00 euros

Tallers/cursos i seminaris de la UOM
(Destinats a *exalumnes* del Diploma Sènior de la UOM)

Concepte	Preu
Assignatura solta, 10 h	30,00 euros
Assignatura solta, 20 h	40,00 euros
Taller de diversitat del paisatge natural i d'ocupació humana a Mallorca	45,00 euros
Tallers d'anglès, català, informàtica i educació física	50,00 euros
Taller de càlcul mental	30,00 euros

Tallers/cursos i seminaris de la UOM
(Destinats a persones que no han fet el Diploma Sènior de la UOM)

Concepte	Preu
Assignatura solta, 10 h	40,00 euros
Assignatura solta, 20 h	50,00 euros
Taller de diversitat del paisatge natural i d'ocupació humana a Mallorca	55,00 euros
Tallers d'anglès, català, informàtica i educació física	60,00 euros
Taller de càlcul mental	40,00 euros

Diplomes d'especialització

Curs	Preu
Diplomes d'especialització	175 euros

Nota: El preu d'expedició de la targeta universitària (targeta definitiva i/o targeta provisional) és l'establert al Decret dels preus públics per serveis acadèmics als ensenyaments oficials de la Universitat de les Illes Balears que estigui en vigor en el moment d'expedir la targeta universitària.

7) CORAL UNIVERSITÀRIA (CORAL INFANTIL CINCSSET, CORAL INFANTIL VUITDEU, CORAL INFANTIL ONZETRETZE, CORAL JUVENIL). PREUS DE LES ACTIVITATS DEL CURS ACADÈMIC 2014-15

CORALS INFANTILS DE JOVENTUTS MUSICALS DE PALMA	QUOTES ANUALS	Preu			
		General	Membres del Patronat de la CUIB		
			Socis	Protectors	Patrocinadors
Un cantaire	130 euros	95 euros	Gratuït	Gratuït	
Dos germans	235 euros	185 euros	30 euros	Gratuït	
Tres germans	343 euros	279 euros	45 euros	Gratuït	
Quatre germans	457 euros	372 euros	60 euros	Gratuït	

CORAL JUVENIL DE JOVENTUTS MUSICALS DE PALMA	QUOTA ANUAL	Preu			
		General	Membres del Patronat de la CUIB		
			Socis	Protectors	Patrocinadors
Quota anual	60 euros	Gratuït	Gratuït	Gratuït	

CONCEPTE	QUOTA ANUAL
Orfeó UIB	50,00 euros
Cor de Majors de la UIB	50,00 euros
Cor de Mestres Cantaires	50,00 euros

8) SERVEI LINGÜÍSTIC. PREUS PER AL CURS ACADÈMIC 2014-15

Tarifes de correcció i traducció

En el marc de les competències que el Servei Lingüístic té assignades hi figura proporcionar eines de traducció i correcció científicoinstitucionals. Aquest és un servei exclusiu per als membres de la comunitat universitària, instituts de recerca o fundacions vinculades a la UIB.

Les llengües amb què es fa aquest servei són: català, espanyol, anglès, francès, alemany, portuguès i italià. Per a altres llengües, cal consultar el Servei.

Correcció

	Euros/paraula	Doc. gratuïts	50% sol·licitant i 50% SL	100% sol·licitant
Català	0,01419	Fins a 2.600 paraules	Fins a 4.500* paraules	A partir de 4.501 paraules
Idiomes moderns	0,0347	Fins a 300 paraules	Fins a 3.000* paraules	A partir de 3.001 paraules

Traducció

	Euros/paraula	Doc. gratuïts	50% sol·licitant i 50% SL	100% sol·licitant
Al català	0,083	Fins a 300 paraules	Fins a 4.500* paraules	A partir de 4.501 paraules
A idiomes moderns	0,083		Fins a 3.000* paraules	A partir de 3.001 paraules

* Documents d'institucions vinculades a la UIB (IMEDEA, IFISC, FUEIB, IAC³, IRIE, IEHM...): el sol·licitant en pagarà el 60% i la resta l'assumirà el SL.

Els preus no inclouen l'IVA. A cada encàrrec de feina s'hi sumarà l'impost corresponent.

Preus pels cursos de llengua catalana

Preu per als alumnes de mobilitat: català de nivell bàsic	Hores del curs
10 euros	60
20 euros	120

Preu per a PDI, PAS i personal d'investigació dels instituts de recerca adscrits a la Universitat	Hores del curs
60 euros	60
90 euros	120

Preu per als alumnes i Amics i Amigues de la UIB	Hores del curs
98 euros	60
195 euros	120

Preu extern	Hores del curs
140 euros	60
280 euros	120

Preus pels cursos d'idiomes moderns

Preu UIB ^{**} i Amics i Amigues de la UIB	Hores del curs
122 euros	60
224 euros	120

Preu extern	Hores del curs
163 euros	60
302 euros	120

Preus pels cursos de llengües orientals

Hores del curs	Preu UIB ⁽¹⁾ i Amics i Amigues de la UIB	Preu extern
12	80 euros	100 euros
20	110 euros	150 euros
30	140 euros	190 euros
40	160 euros	230 euros
60	216 euros	300 euros
120	387 euros	540 euros

Altres

- Taxa per la traducció del certificat acadèmic personal (a l'anglès): 30 euros
- Exàmens lliures d'idiomes moderns: 60 euros
- Certificat duplicat de cursos: s'aplicarà el Decret de preus i taxes públiques aprovat pel Govern de les Illes Balears que estigui en vigor en el moment d'expedir el certificat.

** Entenem per UIB: l'alumnat, el PDI, el PAS i el personal d'investigació dels instituts de recerca adscrits a la Universitat.

9) SERVEI D'ASSESSORAMENT A LA RECERCA DE L'INSTITUT DE CIÈNCIES DE L'EDUCACIÓ

Tarifes

Entre les competències que l'ICE té assignades figuren les de promocionar i desenvolupar recerques educatives, així com assessorar i donar assistència tècnica al professorat pel que fa a la innovació educativa. D'acord amb això, i en el marc de la transformació de l'ICE en Institut de Recerca i Innovació Educativa (IRIE), la UIB va signar un conveni amb la Universitat de Barcelona (aprovat pel Consell de Direcció el 27 de novembre de 2012 i ratificat pel Consell de Govern el dia 18 de desembre de 2012) per tal de, entre d'altres aspectes, realitzar una oferta conjunta de serveis de suport a la recerca. A continuació es presenten les tarifes del Servei d'Assessorament a la Recerca (SAR) que, d'acord amb l'esmentat conveni, realitzarà les tasques de forma conjunta amb l'ICE de la Universitat de Barcelona.

Aquest és un servei adreçat als investigadors adscrits a l'ICE/IRIE, a la resta d'investigadors de la UIB i a investigadors d'altres entitats i institucions.

Grups i investigadors de la UIB i membres dels grups de l'ICE/IRIE	
CONSULTES D'ASSESSORAMENT	
Grups de l'ICE/IRIE	Gratuïta: una consulta per any i grup (tant si la fa un membre o col·laborador del grup o el grup complet) Consultes successives: Individuals: 83,3 euros per consulta Grupals: 111,1 euros per consulta
Tesis doctorals d'investigadors en formació dels grups de l'ICE/IRIE i d'investigadors individuals, sempre que el director de la tesi sigui un membre d'un grup de recerca de l'ICE/IRIE	Gratuïta: una consulta per any Consultes successives: 83,3 euros per consulta
Investigadors de la UIB no adscrits a l'ICE/IRIE	Consultes individuals: 83,3 euros per consulta Consultes grupals: 111,1 euros per consulta

Consultes grupals en el marc de la convocatòria de projectes d'innovació i millora de la qualitat docent de la UIB	Consultes grupals: 111,1 euros per consulta
INTRODUCCIÓ I ANÀLISI DE DADES	
Anàlisi de dades quantitatives	Segons el nombre d'hores: 44,4 euros/hora
Anàlisi de dades qualitatives	
Explotació de dades amb SPSS	
Introducció amb lectora òptica de dades quantitatives	
Preparació d'enquestes web	

Investigadors d'institucions externes de la UIB	
CONSULTES D'ASSESSORAMENT	
Investigadors externs	Consultes individuals: 93,75 euros per consulta Consultes grupals: 125 euros per consulta
INTRODUCCIÓ I ANÀLISI DE DADES	
Anàlisi de dades quantitatives	Segons el nombre d'hores: 50 euros/hora
Anàlisi de dades qualitatives	
Explotació de dades amb SPSS	
Introducció amb lectura òptica de dades quantitatives	
Preparació d'enquestes web	

Nota: Els preus no inclouen l'IVA.

TAULA RESUM DE PREUS PER A LES CONSULTES D'ASSESSORAMENT A LA RECERCA DE L'ICE/IRIE (CONVENI UB/UIB)

a) Investigadors membres de la UIB o dels grups de recerca de l'ICE/IRIE

Concepte		Preu	10% gestió ICE/IRIE	Pagament a metodòleg
Consultes individuals grups ICE/IRIE	Primera (anual)	Gratuïta	—	75
	Successives	83,3	8,3	75
Consultes grupals grups ICE/IRIE	Primera (anual)	Gratuïta	—	100
	Successives	111,1	11,1	100
Tesis doctorals d'investigadors en formació de l'ICE/IRIE	Primera (anual)	Gratuïta	—	75
	Successives	83,3	8,3	75

Investigadors de la UIB no adscrits a l'ICE/IRIE	Consulta individual	83,3	8,3	75
	Consulta grupal	111,1	11,1	100
Consultes grupals sobre projectes d'innovació i millora de la qualitat docent de la UIB		111,1	11,1	100
Introducció i anàlisi de dades (tots els col·lectius de la UIB i de l'ICE/IRIE)		44,4	4,4	40

b) Investigadors externs a la UIB

Concepte	Preu	20% gestió ICE/IRIE	Pagament a metodòleg
Consultes individuals	93,75	18,75	75
Consultes grupals	125	25	100
Introducció i anàlisi de dades	50	10	40

10) VICERECTORAT DE CAMPUS, COOPERACIÓ I UNIVERSITAT SALUDABLE

10.1. Lloguer d'aules i instal·lacions

EDIFICI	Aules	Altres espais
Ramon Llull	1, 2, 3, 4, 5, 6, 8, 9, 11, 12, 13, 14, 15, 16, 18, 19, 20, 21, 22, 23, multiusos. AIRL (informàtica).	
Mateu Orfila i Rotger	1, 2, 3, 4, 6, 7, 8, 9, 10, 11, 12, 13, 14. AIMOPB, AIMO15, AIEN01 (informàtica). MO05 (videoconferència).	
Guillem Colom Casanovas	17, 18, 19, 20, 21.	
Anselm Turmeda	1, 2, 3, 4A, 4B, 5, 6, 7, 8, 9, 10, 11, 12. AIAT7, AIAT48, AIAT9 (informàtica).	Sala d'actes
Guillem Cifre de Colonya	A01, A02, A03, A04, A11, A12, A14, A16, B01, B02, B03, B04, B12, B13, C00, C01, C02, C03, C04, LEC1, LEC2. AIGCA (informàtica). AV05, AV06, AV07 (videoconferència).	Sala d'actes

Gaspar Melchor de Jovellanos	AB01, AB02, AB03, AB04, AB05, AB06, AB07, AB08, AB09, AB11, AB12, AB13, AB14, AB22, AB23, AB24, AB25, AB26, AB27, AA01, AA02, AA02B, AA03, AA04, AA05, AA06, AA11, AA12, AA13, AA22, AA22B, AA23, AA24, AA25, AA26, AA27. AIJO01, AIJO02, AIJO03, AIJO04, AIJO05, AIJO06 (informàtica). AV01, AV02, AV03 (videoconferència).	Sala d'actes
Beatriu de Pinós	1. AIBP7 (informàtica).	
Sa Riera	0, 1, 2, 3, 3A, 4, 5, 6, 7, 8. AISRPB (informàtica). A9 (videoconferència).	Sala d'actes
Seu universitària de Menorca	A04, A08, A09, A10, A11, AP. AIMEN (informàtica). A01, A02, A03, A05, A06, A07 (videoconferència).	Sala d'actes
Seu universitària d'Eivissa i Formentera	AC01P0, AC02P2, AC03P2. AIC01P2 (informàtica). AVC01P0, AVC02P1, AVC03P1, AVC04P1, AVC05P2 (videoconferència).	2 sales d'actes
Cas Jai		Sala d'actes
Son Lledó		Sala d'actes
Antoni Maria Alcover i Sureda	SAL1a, SAL1b, SAL2a, SAL2b, SAL3a, SAL3b, SAL4a, SAL4b, SAL5a, SAL5b, SAL06, SAL07.	

10.2. Criteris de reserva i de pagament

Les reserves d'espais que procedeixin d'algun òrgan de la UIB són gratuïtes, com també l'equipament de l'espai, sempre que no s'hagi d'emprar material específic del qual no es disposi a la Universitat.

Les reserves d'espais que procedeixin d'organismes públics o d'entitats privades sense conveni específic amb la UIB en matèria de cessió d'espais, han de cobrir totes les despeses, que són: el lloguer de l'espai, el servei de consergeria i altre personal, el servei de neteja, el servei de seguretat, el sistema de videoconferència i altres serveis, així com les despeses de cancel·lació de la reserva, si escau.

Els organismes públics amb un lligam especial amb la UIB podran tenir una bonificació del 50 per cent dels preus que s'indiquen en aquest apartat, sens perjudici que mitjançant un conveni específic es pugui establir una bonificació superior. No obstant això, hauran de cobrir les despeses que es generin del servei de consergeria i altre personal, del servei de neteja, del servei de seguretat, del sistema de videoconferència i d'altres serveis. El pagament es realitzarà per transferència bancària una vegada rebuda la factura.

Pel que fa a les entitats privades, el pagament es realitzarà, un cop hagin rebut el pressupost, mitjançant transferència bancària. Una vegada rebut l'ingrés, es procedirà a formalitzar la reserva.

Els preus que es detallen en aquest apartat no inclouen l'IVA.

10.3. Preus de les aules

A) Aules convencionals:

GRUP 1. Aules amb capacitat per a menys de 75 persones

HORARI	Preu en euros
Fins a 3 hores	75,00
Mitja jornada (de 4 a 6 hores)	150,00
Jornada (de 7 a 9 hores)	225,00

GRUP 2. Aules amb capacitat per a més de 75 i menys de 100 persones

HORARI	Preu en euros
Fins a 3 hores	100,00
Mitja jornada (de 4 a 6 hores)	200,00
Jornada (de 7 a 9 hores)	300,00

GRUP 3. Aules amb capacitat per a més de 100 persones

HORARI	Preu en euros
Fins a 3 hores	150,00
Mitja jornada (de 4 a 6 hores)	300,00
Jornada (de 7 a 9 hores)	450,00

B) Aules d'informàtica:

GRUP 1. Aules amb un màxim de 15 ordinadors

HORARI	Preu en euros
Fins a 3 hores	100,00
Mitja jornada (de 4 a 6 hores)	200,00
Jornada (de 7 a 9 hores)	300,00

GRUP 2. Aules amb un màxim de 30 ordinadors

HORARI	Preu en euros
Fins a 3 hores	125,00
Mitja jornada (de 4 a 6 hores)	250,00
Jornada (de 7 a 9 hores)	380,00

GRUP 3. Aules amb un màxim de 50 ordinadors

HORARI	Preu en euros
Fins a 3 hores	175,00
Mitja jornada (de 4 a 6 hores)	350,00
Jornada (de 7 a 9 hores)	525,00

10.4. Preus del sistema de videoconferència

Lloguer de l'equip tècnic per cada seu	
Hores	Preu en euros
1	140,00
2	270,00
3	390,00
4	490,00
5	580,00
6	650,00
7	710,00
8	760,00
9	790,00
10	810,00

Aquests preus no inclouen el lloguer de l'aula ni el suport tècnic de caràcter extraordinari.

10.5. Preus d'altres espais

EDIFICI	ESPAI	CAPACITAT	HORARI DE RESERVA	Preu en euros
Cas Jai	Sala d'actes	120 persones	Fins a 3 hores	210,00
			Mitja jornada (4-6 h)	408,00
			Jornada (7-9 h)	672,00
Son Lledó	Sala d'actes	297 persones	Fins a 3 hores	530,00
			Mitja jornada (4-6 h)	1.030,00
			Jornada (7-9 h)	1.697,00
Anselm Turmeda	Sala d'actes	197 persones	Fins a 3 hores	355,00
			Mitja jornada (4-6 h)	690,00
			Jornada (7-9 h)	1.123,00
Sa Riera	Sala d'actes	99 persones	Fins a 3 hores	173,00
			Mitja jornada (4-6 h)	337,00
			Jornada (7-9 h)	554,00
Guillem Cifre de Colonya	Sala d'actes	260 persones	Fins a 3 hores	468,00
			Mitja jornada (4-6 h)	910,00
			Jornada (7-9 h)	1.482,00
Gaspar Melchor de Jovellanos	Sala d'actes	216 persones	Fins a 3 hores	400,00
			Mitja jornada (4-6 h)	778,00
			Jornada (7-9 h)	1.253,00
Seu universitària de Menorca	Sala d'actes	70 persones	Fins a 3 hores	130,00
			Mitja jornada (4-6 h)	252,00
			Jornada (7-9 h)	406,00
Seu universitària d'Eivissa i Formentera	Sala d'actes	224 persones	Fins a 3 hores	414,00
			Mitja jornada (4-6 h)	806,00
			Jornada (7-9 h)	1.300,00
	Sala d'actes	116 persones	Fins a 3 hores	215,00
			Mitja jornada (4-6 h)	418,00
			Jornada (7-9 h)	673,00

Altres espais que es poden llogar són: el propileu, els halls dels edificis i els espais exteriors. El preu corresponent, així com el de qualsevol altre espai no inclòs en aquest document, el fixarà el Consell de Direcció.

11) SERVEIS DE RECURSOS AUDIOVISUALS

Tarifes (A, B)

A) PRESTACIÓ DE SERVEIS	Preu UIB en euros	Preu externs en euros
Gravació		
Càmera HD P2 (equip complet per a producció audiovisual) (jornada)	313,86	627,72
Càmera HD P2 (equip complet per a producció audiovisual) (per hora)	48,18	96,37
Càmera HDV / DVCAM (gravació de jornades, congressos, conferències...) (jornada)	175,95	351,91

Càmera HDV / DVCAM (gravació de jornades, congressos, conferències...) (per hora)	32,34	64,66
Gravació multicàmera (2 càmeres + document: presentacions ordinador...) (per sessió)*	262,5	525
L'excés es facturarà per hores	63	126
Emissió en directe d'actes i esdeveniments organitzats a la UIB (no inclou equip de gravació) (per sessió)*	126	
L'excés es facturarà per hores	31,5	
<i>Glidecam</i> (estabilitzador <i>gold system</i> + equip operador) (jornada)	280,18	560,35
Reportatge fotogràfic (per hora)	48,18	96,37
<i>* S'entén per sessió la ponència, conferència o activitat desenvolupada en continuïtat que no excedeixi les 2,5 hores.</i>		
<i>No hi ha incloses les despeses de fungible, desplaçament, allotjament o manteniment</i>		
Edició		
Edició de vídeo digital (actes, conferències, jornades, cursos...) (jornada)	175,95	351,91
Edició de vídeo digital (actes, conferències, jornades, cursos...) (per hora)	31,02	56,85
Edició de vídeo digital (producció audiovisual) (jornada)	293,72	587,42
Edició de vídeo digital (producció audiovisual) (per hora)	59,55	119,11
Edició d'àudio digital (locutori + suport digital) (jornada)	251,75	503,51
Edició d'àudio digital (locutori + suport digital) (per hora)	41,97	83,91
B) COMANDES		
Còpia de format VHS, Hi-8, DV... a DVD (còpia i fungible + impr. 1 color i funda)	6,00	12,00
Còpia U-matic, Betacam, HDV... (de 0' a 5') sense fungible	13,52	27,07
Còpia U-matic, Betacam, HDV... (de 5' a 30') sense fungible	20,3	40,6
Còpia U-matic, Betacam, HDV... (de 30' a 60') sense fungible	27,07	54,14
Còpia U-matic, Betacam, HDV... (de 60' a 120') sense fungible	40,6	81,21
Còpia d'àudio (casset/DAT...) (còpia i fungible + impressió 1 color i funda)	6,00	23,03
Duplicació DVD-DVD (4,7 Gb) (còpia i fungible + impressió 1 color i funda). Unitat	4,57	9,12
Duplicació CD-CD (còpia i fungible + impressió 1 color i funda). Unitat	3,92	7,82
<i>Duplicació: preu per unitat fins a 50 còpies. Més de 50 còpies, demanau-ne pressupost</i>		
<i>Disseny de caràtula i impressió a 4 colors: pressupost per convenir</i>		
Escàner d'opaes (unitat)	1,84	3,68
Escàner de diapositives 35 mm (unitat)	1,84	3,68
Canvi de format digital vídeo/àudio (mpeg2, mpeg4, avi, mov, flash, wav, mp3...) (primera hora)	14,00	28,00
Canvi de format digital vídeo/àudio (mpeg2, mpeg4, avi, mov, flash, wav, mp3...) (hora extra)	9,00	18,00

Els preus no inclouen l'IVA.

12) SERVEIS CIENTIFICOTÈCNICS

12.1. Tarifes

Secció de Laboratori d'Anàlisis i Tecnologies Químiques	Unitat	Preu en euros
Ressonància magnètica nuclear 300 MHz	hora diürna	133,26
Ressonància magnètica nuclear 300 MHz	nit (8 h)	213,19
Ressonància magnètica nuclear 300 MHz	cap de setmana (48 h)	346,45
Ressonància magnètica nuclear 600 MHz amb criosonda	hora diürna	266,52
Ressonància magnètica nuclear 600 MHz amb criosonda	nit (8 h)	426,37
Ressonància magnètica nuclear 600 MHz amb criosonda	cap de setmana (48 h)	692,91

Secció de Laboratori d'Anàlisis i Tecnologies Químiques	Unitat	Preu en euros
Espectròmetre de masses d'alta resolució. Amb ionització per impacte electrònic (EI-HRMS)	hora	177,59
Espectròmetre de masses d'alta resolució. Amb ionització per electroesprai (ESI-HRMS)	hora	221,70
Espectròmetre de masses de baixa resolució (EM)	hora	140,64
Espectròmetre de masses de relació isotòpica (IRMS) (<i>dual inlet</i>)	hora	177,59
Espectròmetre de masses de relació isotòpica (IRMS) (<i>conflow</i>)	mostra	11,20
Espectrofotòmetre infraroig amb transformada de Fourier (FT-IR)	hora	140,64
Espectrofotòmetre UV-visible	hora	88,85
Espectrofluorímetre	hora	115,46
Cromatògraf de gasos (CG)	hora	112,50
Injecteur d'espai en cap (<i>headspace</i>)	hora	106,60
Injecteur de purga i trampa (P&T)	hora	106,60
Desorció tèrmica (ATD)	hora	111,14
Cromatografia líquida d'alt rendiment (HPLC)	hora	125,83
Cromatògraf líquid-masses (LC-MS)	hora	140,64
Cromatògraf iònic (CI)	hora	125,83
Digestor de microones		88,85
Espectrofotòmetre d'emissió òptica de plasma acoblat inductivament (ICP-OES)	hora	133,27
Espectròmetre de massa de plasma acoblat inductivament (ICP-MS)	hora	177,59
Absorció atòmica amb cambra de grafit (GF AAS)	hora	133,27
Absorció atòmica amb sistema de generació d'hidrurs (HG AAS) o tècnica de vapor fred (CV AAS)	hora	140,64
Analitzador AOX	hora	133,27
Autoanalitzador FIA (N, P, amoni, etc.)	hora	106,60
Ús del laboratori de química: pH-metre, conductímetre, mufla, rotavapor, balances, etc.	hora	108,05

Secció de Laboratori de Propietats Físiques i Metrologia	Unitat	Preu en euros
Microscopi electrònic de transmissió de 200 kV (TEM)	hora	177,59
Microscopi electrònic de transmissió de 100 kV (TEM)	hora	133,32
Microscopi electrònic de rastreig (SEM)	hora	119,94
Microscopi de forces atòmiques (AFM)	hora	119,94
Microanàlisi RX-EDS amb el TEM o SEM	hora	133,76
Microscopi confocal	hora	119,94
Microscopi òptic	hora	93,27
Aprimador iònic	hora	106,60
<i>Sputtering</i>	procés	15,97
Evaporador	procés	26,66
Punt crític	procés	106,60
Preparació de mostra TEM	mostra	293,13
Difractòmetre de raigs X	hora	133,27
Calorímetre diferencial de rastreig per a mostres sòlides (DSC)	hora	93,27

Secció de Laboratori de Propietats Físiques i Metrologia	Unitat	Preu en euros
Microcalorímetre diferencial de rastreig per a mostres líquides (DSC)	hora	119,94
Microcalorímetre de valoració isotèrmica (ITC)	hora	119,94
Termobalança	hora	93,27

Calibratge instrumental (dimensional)	instrument	85,86
Analitzador termomecànic	hora	93,27
Màquina universal d'assaigs mecànics	hora	106,60
Fresatge de placa de circuit imprès (sense placa i sense eines)	hora	133,27
Fabricació de placa multicapa (sense materials)	capa/procés	85,86
Metal·lització de placa de circuit imprès	procés	122,92
Muntatge de SMD (sense components)	hora	85,86

Secció de Laboratori d'Anàlisis i Tecnologies Biològiques	Unitat	Preu en euros
Analitzador de carboni orgànic total (TOC) per a mostres líquides i sòlides	hora	29,80
Analitzador de N (Kjeldahl)	hora	93,27
Extractor de greix	hora	93,27
Digestor	hora	52,46
Seqüenciador ADN	mostra	12,45
PCR	hora	44,50
PCR quantitativa	hora	44,50
Liofilitzador	dia	118,25
Autoclau	dia	118,25
Estabulari (manteniment de rata/ratolí)	animal/dia	1,49
Laboratori de cultius	hora	98,61

Secció de Laboratori de Tecnologies Marines	Unitat	Preu en euros
CTD	dia	81,23
Manteniment d'embarcacions	embarcació	cal consultar-ho
Utilització d'embarcació i motor	dia	
Càrrega de bombones d'aire comprimit	hora	

Preus generals	Unitat	Preu en euros
Tècnic superior (I i II)	hora	85,86
Tècnic intermedi (III)	hora	66,74

12.2. Criteris de pagament

Les tècniques i/o mostres especials requereixen l'elaboració del pressupost corresponent.

En el cas de mostres similars i/o d'un nombre de mostres elevat, es realitzarà un descompte màxim d'un 40 per cent sobre els preus tarifats.

A l'efecte de facturació, la mínima unitat temporal serà de 30 minuts.

Tots els preus de la taula inclouen l'operador. En cas que sigui necessària una preparació/manipulació de mostres addicional, aquestes hores es facturaran independentment.

El cost no inclou els reactius necessaris. Tampoc no inclou l'IVA.

13) SERVEI DE SISTEMES D'INFORMACIÓ GEOGRÀFICA I TELEDETECCIÓ

Tarifes

CONCEPTE	Preu per al personal intern	Preu per al personal extern ⁴
Utilització del Laboratori SSIGT¹		
Aula: ²		
Jornada completa	75,00 euros/dia	200,00 euros/dia
Mitja jornada (1-5 hores)	50,00 euros/dia	150,00 euros/dia
Utilització d'equipament¹		
GPS submètric	15,00 euros/dia	No disponible
Equipament informàtic	25,00 euros/dia	No disponible
Allotjament d'aplicacions i serveis cartogràfics:		
0-4 GB	100 euros/mes	No disponible
Més de 4 GB	200 euros/mes	
Dedicació de personal del SSIGT⁴		
Tècnic mitjà	45,00 euros/hora	60,00 euros/hora
Tècnic superior	55,00 euros/hora	70,00 euros/hora
Activitats formatives		
Impartició de cursos/seminaris	60 euros/hora	90 euros/hora

¹ Per a ús exclusiu de docència i investigació.

² Aula equipada amb 25 ordinadors i programari específic de SIG i teledetecció. Disponible en funció de les necessitats del SSIGT.

³ Serveis:

1. Assistència tècnica
2. Creació de bases de dades geogràfiques
3. Elaboració de cartografia
4. Anàlisi geogràfica
5. Creació de serveis cartogràfics web
6. Instal·lació de software
7. Desenvolupament d'aplicacions informàtiques
8. Assessorament tècnic
9. Participació en projectes de recerca

⁴ Els preus externs no inclouen l'IVA.

14) CENTRE DE TECNOLOGIES DE LA INFORMACIÓ

14.1. Tarifes

14.1.1. Ús del sistema de lectura de marques òptiques per a processos de selecció, oposicions, proves d'accés o similars: 1.797,21 € + IVA.

Inclou una reunió inicial, fins a 1.000 fulls de marques òptiques, la lectura dels fulls, la generació de llistats de resultats (en paper i electrònics) i una reunió de revisió. No inclou les hores extres del personal necessari. Quan hi hagi situacions diferents, es faran les adaptacions pressupostàries corresponents.

14.1.2. Ús de les aules d'informàtica per a processos de selecció, oposicions, proves d'accés o similars: 1.797,21 € + IVA.

Inclou una reunió inicial, l'ús d'un ordinador per comprovar l'enunciat, la realització de les proves informàtiques i la recollida dels fitxers resultants. No inclou les hores extres del personal necessari. Quan hi hagi situacions diferents, es faran les adaptacions pressupostàries corresponents.

15) SERVEI DE PRÈSTEC INTERBIBLIOTECARI

El Servei de Préstec Interbibliotecari s'adreça principalment al personal docent i investigador (PDI) de la UIB. No obstant això, i tenint en compte que és un servei que té com objectiu afavorir la investigació, podran accedir també al préstec interbibliotecari tots els membres de la comunitat universitària, així com usuaris externs, organismes i institucions que així ho sol·licitin.

El Servei de Préstec Interbibliotecari comporta unes despeses derivades de la gestió i tramitació de les peticions. El cost del servei depèn de la situació de l'usuari respecte de la UIB, del tipus de document sol·licitat i del subministrador de document.

Per consultar les condicions i els preus vigents seleccioneu al quadre següent la situació a la qual us trobeu:

Comunitat UIB		
PDI		TARIFA A
ALUMNES	Amb autorització del professor o tutor	TARIFA A
	Sense autorització del professor o tutor	TARIFA B
PAS i altres	Amb autorització de la direcció del SBD	TARIFA A
	Sense autorització de la direcció del SBD	TARIFA B

Persones i institucions alienes a la UIB		
PARTICULARS		TARIFA B
PROFESSORS DE SECUNDÀRIA		TARIFA C
BIBLIOTEQUES I CENTRES DOCUMENTALS, ALTRES ORGANISMES O INSTITUCIONS	Material documental UIB	TARIFA C
	Material documental d'altres centres	TARIFA B

El Servei es regeix per la *Normativa de Préstec Interbibliotecari*.

TARIFA A – Preus per a la comunitat de la UIB

Gratuït: Els usuaris de la UIB no paguen les despeses dels documents demanats a altres centres.

TARIFA B – Preus per als usuaris externs

Aquest servei està exempt d'IVA en virtut de l'article 20, apartat 14 de la Llei 37/1992, de 28 de desembre, de l'Impost sobre el Valor Afegit.

Els usuaris externs paguen les tarifes que aplica el centre proveïdor amb un 10% d'increment. El resultat és el següent:

Centre prestador	Tipus de document	Preus
REBIUN CSIC	Volum original	
	• Espanya	8,80 €
	• Europa	17,60 €
	• Resta del món	35,20 €
	Còpies:	
	• Espanya	5,50 €
	• Europa i resta del món	8,80 €
BIBLIOTECA MARCH	No es fa préstec de volums originals S'aplica la tarifa REBIUN vigent per a reproduccions. Quan l'import facturat per la Fundació Bartomeu March és superior, s'aplica el preu que factura la Fundació i s'hi afegeix un 10%	

Centre prestador	Tipus de document	Preus
SUBITO	Volum original	15,40 €
	Còpies:	
	<ul style="list-style-type: none"> • Enviament electrònic 6,60 € • Correu postal 8,25 € 	
BRITISH LIBRARY	Volum original	27,50 €
	<ul style="list-style-type: none"> • Renovació del préstec 5,50 € 	
	Còpies:	
	<ul style="list-style-type: none"> • Enviament electrònic 14,30 € • Correu postal 16,50 € 	

Els pagaments es poden fer mitjançant transferència bancària o gir postal.

TARIFA C – Preus segons el centre subministrador

Aquest servei està exempt d'IVA en virtut de l'article 20, apartat 14 de la Llei 37/1992, de 28 de desembre, de l'Impost sobre el Valor Afegit.

Centre subministrador	Tipus de document	Preus
UIB	Volum original	
	<ul style="list-style-type: none"> • Espanya 8,00 € • Europa 16,00 € • Resta del món 32,00 € 	
	Còpies:	
	<ul style="list-style-type: none"> • Espanya 5,00 € • Europa i resta del món 8,00 € 	
REBIUN CSIC	Volum original	
	<ul style="list-style-type: none"> • Espanya 8,80 € • Europa 17,60 € • Resta del món 35,20 € 	
	Còpies:	
	<ul style="list-style-type: none"> • Espanya 5,50 € • Europa i resta del món 8,80 € 	

Centre subministrador	Tipus de document	Preus
BIBLIOTECA MARCH	No es fa préstec de volums originals. S'aplica la tarifa REBIUN vigent per a reproduccions . Quan l'import facturat per la Fundació Bartomeu March és superior, s'aplica el preu que factura la Fundació i s'hi afegeix un 10%.	
SUBITO	Volum original	15,40 €
	Còpies:	
	<ul style="list-style-type: none"> • Enviament electrònic 6,60 € • Correu postal 8,25 € 	
BRITISH LIBRARY	Volum original	27,50 €
	<ul style="list-style-type: none"> • Renovació del préstec 5,50 € 	
	Còpies:	
	<ul style="list-style-type: none"> • Enviament electrònic 14,30 • Correu postal 16,50 	

Formes de pagament

Els pagaments es poden fer mitjançant transferència bancària, gir postal o també es pot pagar amb Cupons IFLA o amb Cupons de Resposta Internacional (CRI).

Cupons IFLA

Si el centre peticionari tria com a sistema de pagament els cupons les tarifes vigents són les següents:

Centre subministrador	Tipus de Document	Tarifa IFLA
UIB	Volum original:	
	Espanya	1 cupó IFLA (equival a 8,00 €)
	Europa	2 cupó IFLA (equival a 16,00 €)
	Resta del món	4 cupó IFLA (equival a 32,00 €)
	Còpies:	
Espanya	½ cupó IFLA (equival a 4,00 €)	
Europa i resta del món	1 cupó IFLA (equival a 8,00 €)	

Annex V. Normes d'execució

SUMARI

TÍTOL I. EL PRESSUPOST DE LA UIB. NORMES GENERALS

Article 1. Definició i normativa

Article 2. Àmbit temporal

TÍTOL II. ELS CRÈDITS I LES SEVES MODIFICACIONS

CAPÍTOL I. ELS CRÈDITS PRESSUPOSTARIS

Article 3. Estructura dels crèdits

Article 4. Limitació qualitativa i quantitativa dels crèdits

Article 5. Vinculació dels crèdits

CAPÍTOL II. LES MODIFICACIONS PRESSUPOSTÀRIES

Article 6. Principis generals

Article 7. Tipus de modificacions pressupostàries

TÍTOL III. NORMES DE PROCEDIMENT DE GESTIÓ PRESSUPOSTÀRIA

CAPÍTOL III. PRESSUPOST DE DESPESES

Article 8. Competències per a la gestió de despeses

Article 9. Règim de centralització i descentralització

Article 10. Fases de la gestió de la despesa

Article 11. Excepcions a la formació d'un expedient

Article 12. Contingut i forma dels documents oficials que s'han de tramitar

Article 13. Procediment per a la gestió de despeses menors

Article 14. Indemnitzacions per raó del servei

Article 15. Despeses pluriennals

Article 16. Acomptes de caixa fixa

Article 17. Despeses de tramitació anticipada

Article 18. Convalidació d'incidències comptables

Article 19. Factures electròniques

CAPÍTOL IV. PRESSUPOST D'INGRESSOS

Article 20. Principis generals

Article 21. Tipus d'ingressos

Article 22. Fases de la gestió dels ingressos

Article 23. Estructura de la consignació d'ingrés

Article 24. Descripció general dels ingressos

TÍTOL IV. CONTRACTACIÓ ADMINISTRATIVA

Article 25. Normativa aplicable

Article 26. Òrgan de contractació

Article 27. Mesa de contractació

Article 28. Procediments d'adjudicació

Article 29. Terminis prevists per a la tramitació de procediments d'adjudicació

Article 30. Perfil de contractant

TÍTOL V. ALTRES DISPOSICIONS

Article 31. Control intern

Article 32. Límit màxim de despeses

Article 33. Tancament

Article 34. Pròrroga del pressupost

TÍTOL VI. ANNEXOS

- Instrucció de la Gerència GER 01/2009. Determinació de les condicions econòmiques per al pagament de les despeses dels membres dels tribunals de tesis doctorals en funció del seu lloc d'origen.
- Instrucció de la Gerència SPT 01/2010. Justificació dels pagaments en formalització.
- Instrucció de la Gerència SCC 01/2013. Tractament no pressupostari de l'IVA del programa de recerca i desenvolupament (541A) i d'Edicions UIB.
- Instrucció de la Gerència SCC 02/2013. Procediment per a la declaració d'operacions intracomunitàries / tercer països.
- Instrucció de la Gerència SCC 03/2013. Procediment i control del registre de factures.
- Instrucció de la Gerència SCC 08/2013 Procediment per a la tramitació de pagaments a persones físiques. Aspectes més significatius de la tributació de l'impost sobre la renda de les persones físiques. Claus de l'IRPF.
- Instrucció de la Gerència SPCI i UT 01/2014. Procés per a la tramitació de la contractació administrativa de la Universitat de les Illes Balears d'acord amb el text refós de la Llei de contractes del sector públic (TRLCSF).
- Instrucció de la Gerència SPCI i UT 02/2014. Procediment per a la gestió de l'inventari de béns mobles.

TÍTOL I. EL PRESSUPOST DE LA UIB. NORMES GENERALS

Article 1. Definició i normativa

El pressupost de la Universitat de les Illes Balears constitueix l'expressió en xifres, conjunta i sistemàtica de les obligacions o despeses que pot reconèixer la Universitat i dels drets o ingressos que es preveuen realitzar o liquidar durant l'exercici.

La gestió del pressupost s'ha de fer de conformitat amb aquestes normes d'execució i d'acord amb els Estatuts de la Universitat de les Illes Balears, aprovats pel Decret 64/2010, de 14 de maig (BOIB 76, de 22 de maig), amb la Llei orgànica 6/2001, modificada per la Llei orgànica 4/2007, de 12 d'abril (BOE de 24-XII-2001 i de 13-IV-2007), d'universitats, amb la Llei general pressupostària (RDL 47/2003, de 26 de novembre) i amb el Decret legislatiu 67/2005, de 24 de juny, pel qual s'aprova el text refós de la Llei de finances de la comunitat autònoma de les Illes Balears, així com amb la legislació general supletòria que sigui aplicable.

El Rector, a proposta de la Gerent, dictarà les resolucions necessàries per al desenvolupament, la interpretació i el compliment d'aquestes bases.

Article 2. Àmbit temporal

1. L'exercici pressupostari coincidirà amb l'any natural, i a aquest s'imputarà:

a) Els drets liquidats durant la seva vigència, qualsevol que sigui el període de què derivin.

b) Les obligacions econòmiques reconegudes fins a 31 de desembre, sempre que corresponguin a adquisicions, obres, serveis, prestacions o, en general, despeses realitzades dins l'exercici i a càrrec dels respectius crèdits.

2. No obstant el que disposa l'apartat anterior, s'aplicarà als crèdits del pressupost vigent en el moment d'expedir les ordres de pagament les obligacions que resulten de liquidacions de retards a favor del personal, així com les que tinguin l'origen en resolucions judicials.

3. També s'imputaran al pressupost vigent les obligacions generades en l'exercici anterior com a conseqüència de compromisos adquirits, de conformitat amb l'ordenament jurídic, sempre que hi hagi crèdit suficient i disponible en l'exercici de procedència.

TÍTOL II. ELS CRÈDITS I LES SEVES MODIFICACIONS

CAPÍTOL I. ELS CRÈDITS PRESSUPOSTARIS

Article 3. Estructura dels crèdits

L'estructura pressupostària dels crèdits de despeses es presenta en una triple classificació: funcional, econòmica i analítica.

Respecte a la classificació funcional, els crèdits de l'estat de despeses del pressupost es detallen en sis programes:

Programa 1: 422D Ensenyaments universitaris

Programa 2. 541A Recerca, desenvolupament i transferència

Programa 3. 331A Serveis a la comunitat universitària

Programa 4. 325A Projecte extern de la UIB

Programa 5. 641C Gestió universitària

Programa 6. 635A Tecnologies de la informació i les comunicacions

Classificació econòmica: formada per cinc o set dígits indicatius del tipus de despesa (capítol, article, concepte, subconcepte i els dos últims, corresponents a l'econòmic). En tot cas, s'adapta a les normes que amb caràcter general estan establertes per al sector públic.

Pel que fa a la classificació analítica, el pressupost presenta una equivalència de totes les partides pressupostàries i el centre gestor de la despesa (en el cas dels centres, departaments, instituts...) o el centre de despesa (en el cas en què el codi analític es correspon amb un curs, projecte d'investigació...). Aquesta classificació consta de sis dígits, els dos primers estan relacionats amb el tipus de despesa (per exemple, 01 centres, 03 serveis centrals, 04 departaments, 06 projectes d'inversió immaterials...).

Article 4. Limitació qualitativa i quantitativa dels crèdits

Els crèdits dels estats de despeses s'han de destinar, exclusivament, a la finalitat específica per a la qual han estat consignats en els diferents programes del pressupost inicial o per a les modificacions pressupostàries degudament autoritzades durant l'exercici, i no es poden autoritzar despeses en quantia superior als crèdits consignats a l'estat de despeses.

Són nuls de ple dret els actes administratius en general que siguin adoptats sense existència de crèdit pressupostari adequat i suficient per persona manifestament incompetent o prescindint totalment i absolutament del procediment.

Article 5. Vinculació dels crèdits

Els crèdits pressupostaris que conformen els respectius programes de despeses tenen caràcter limitatiu d'acord amb els nivells de vinculació que es defineixen a continuació:

- a) Amb caràcter general la vinculació ha de ser funcional a nivell de programa i econòmica a nivell de capítol, excepte per al capítol 6, que ho serà a nivell d'article.
- b) Els crèdits corresponents a fons finalistes no poden estar mai vinculats amb d'altres que no tinguin aquest caràcter i la mateixa finalitat, és a dir, han d'estar vinculats a nivell d'analítica.
- c) No poden quedar vinculats amb altres crèdits els destinats als pagaments de subvencions amb assignació nominativa al pressupost de la UIB.

Una vegada aprovat el pressupost de l'exercici, s'obriran automàticament els conceptes pressupostaris de despeses que correspondran a bosses de vinculació a nivell de capítol o d'article, encara que la dotació inicial d'aquests conceptes sigui inexistent.

CAPÍTOL II. LES MODIFICACIONS PRESSUPOSTÀRIES

Article 6. Principis generals

Les modificacions pressupostàries són alteracions dels crèdits inicialment aprovats en el pressupost, que es poden produir per la inexistència o insuficiència del crèdit inicial o bé per l'obtenció d'ingressos específics.

Els crèdits pressupostaris només es poden modificar d'acord amb el que disposen la Llei orgànica d'universitats, els Estatuts de la Universitat de les Illes Balears i la legislació vigent de la comunitat autònoma de les Illes Balears.

Les modificacions de crèdit han de ser objecte d'acord, amb l'informe previ de la Gerent i del Consell de Govern, que pot delegar-les en la Comissió Econòmica, a excepció de les transferències de capítols de despeses de capital a despeses corrents, que ha d'autoritzar prèviament el Consell Social.

Les modificacions pressupostàries s'han d'iniciar a proposta de la Gerent o bé dels responsables que tinguin a càrrec seu la gestió de partides de despesa, han d'incloure una memòria explicativa de la seva necessitat i s'han d'enviar a la Gerència per a la seva comptabilització provisional. Si es considera oportú, es podran adjuntar altres informes a l'expedient, sobretot quan la modificació estigui emparada en drets econòmics no prevists.

Article 7. Tipus de modificacions pressupostàries

a) Suplement de crèdit i crèdits extraordinaris

Quan calgui realitzar una despesa que no es pugui ajornar a l'exercici següent i per a la qual la dotació de crèdit pressupostari sigui insuficient o inexistent, es podrà autoritzar la concessió d'un suplement de crèdit en el primer supòsit o d'un crèdit extraordinari en el segon cas.

Fer la proposta d'aquestes modificacions correspon a la Gerent, i a l'escrit s'han d'especificar els recursos que hagin de finançar la major despesa prevista. Correspon al Consell de Govern d'aprovar aquests expedients, amb l'autorització prèvia del Consell Social.

b) Ampliacions de crèdit

El caràcter d'ampliable suposa la possibilitat que, complerts prèviament els tràmits i els requisits que s'estableixin, podrà augmentar-se la dotació del crèdit que inicialment s'hagi aprovat. Aquest augment de la dotació d'alguns crèdits no suposa la baixa d'un altre crèdit o aplicació pressupostària.

Els crèdits no tindran la consideració d'ampliables, excepte en els casos següents:

El crèdit corresponent a la plantilla de funcionaris i personal laboral docents de la Universitat, excepte els conceptes retributius individuals establerts pel Consell Social de la Universitat, a proposta del Consell de Govern, en consideració a exigències docents i d'investigació o a mèrits rellevants.

El crèdit corresponent a la plantilla de funcionaris no docents.

c) Transferències de crèdits

Les transferències de crèdits suposen el traspàs de crèdits d'una a una altra aplicació pressupostària, aplicant la disminució i el correlatiu augment d'una o de diverses aplicacions diferents, de forma que la despesa autoritzada no varii.

Les transferències de crèdits estan subjectes a les limitacions següents:

- No afecten els crèdits ampliat, ni els extraordinaris concedits durant l'exercici.
- No es poden minorar els crèdits que hagin estat incrementats amb suplementos o transferències, llevat que afectin crèdits de personal, ni crèdits incorporats com a conseqüència de romanents no compromesos procedents de l'exercici anterior.
- No s'incrementaran crèdits que com a conseqüència d'altres transferències hagin estat objecte de minoració, llevat que afectin crèdits de personal.

Les limitacions anteriors no afectaran les transferències de crèdit quan es tracti de modificacions com a conseqüència de reorganitzacions administratives.

Òrgans competents per aprovar les transferències de crèdit a la UIB:

- El Consell de Govern pot acordar que es facin transferències de crèdit entre els diferents conceptes dels capítols d'operacions corrents i d'operacions de capital, així com transferències de despeses corrents a despeses de capital.
- Les transferències de despeses de capital a qualsevol altre capítol han de ser objecte d'acord del Consell del Govern, amb l'autorització prèvia del Consell Social.

d) Incorporacions de crèdits

Definim la incorporació de crèdit com l'acte de sumar o afegir, als crèdits inicials d'un exercici pressupostari, el romanent obtingut de la liquidació de l'exercici anterior i no pressupostat al pressupost inicial.

Amb l'autorització prèvia de la Gerent, els romanents es poden incorporar a l'estat de despeses de l'exercici immediat següent en els casos següents:

- Romanents que corresponguin a crèdits de despeses finançades amb ingressos específics, aportacions de persones naturals o jurídiques per finançar despeses que per la seva naturalesa estiguin compreses en la seva finalitat i els objectius de la Universitat.
- Crèdits extraordinaris i suplementos de crèdit, així com les transferències de crèdit concedides o autoritzades a l'últim trimestre de l'exercici pressupostari.
- Crèdits que garanteixin compromisos de despeses contrets abans del tancament de l'exercici pressupostari i que, per motius justificats, no s'hagin pogut realitzar durant l'exercici.
- Crèdits autoritzats en funció de la recaptació efectiva de drets afectats.
- Crèdits per a operacions de capital relatius a programes d'inversions, la realització dels quals no s'hagi pogut fer durant l'exercici, i que convé destinar a la mateixa finalitat a l'exercici següent.

e) Incorporació per aplicació de romanents

La diferència entre el romanent líquid de tresoreria i les incorporacions de romanents de crèdit a què es refereix el punt d) anterior es pot utilitzar com una font de finançament per incorporar els crèdits que determini el Consell de Direcció.

Aquests crèdits no es veuran afectats per les limitacions establertes pels fons finalistes.

f) Generacions de crèdit

Aquest tipus de modificació pressupostària permet incrementar un crèdit en funció de l'obtenció de determinats ingressos no prevists o superiors als consignats al pressupost inicial.

Poden generar crèdit a l'estat de despeses del pressupost els ingressos derivats de les operacions següents:

- Cessions de programes científics i investigacions.
- Alienació de béns.
- Prestació de serveis.
- Preus públics.
- Variació d'actius financers.
- Crèdits exteriors per a inversions públiques.
- Aportacions de persones naturals o jurídiques per finançar despeses que per la seva naturalesa estiguin compreses en la seva finalitat i els objectius de la Universitat.

També poden generar crèdit a l'estat de despeses els drets finalistes reconeguts a l'exercici anterior quan no s'hagi pogut generar el crèdit corresponent en aquell exercici abans del tancament, per la qual cosa formen part del romanent de tresoreria afectat.

Excepcionalment, encara que no s'hagi dut a terme l'ingrés, i sempre que les disponibilitats de tresoreria ho permetin, el Consell de Direcció pot autoritzar una bestreta i generar crèdit, en cas que s'aporti documentació suficient que garanteixi el compliment de les condicions que permetin la percepció de l'ingrés a la finalització del projecte, conveni, etc. També s'ha d'adjuntar un informe del Servei de Pressupost i Tresoreria que justifiqui la disponibilitat de tresoreria.

Els responsables de les aplicacions pressupostàries que hagin estat objecte de bestreta de crèdit tenen l'obligació de dur a terme l'execució de l'activitat proposada d'acord amb la documentació presentada a la Gerència i de notificar per escrit qualsevol incidència en el compliment de les obligacions concretes.

Així mateix, en cas que es tracti de projectes de recerca o una altra activitat subvencionada, els responsables de les aplicacions pressupostàries s'obliguen a executar l'activitat proposada de conformitat amb els criteris i les condicions de la concessió i d'acord amb la legalitat financera i pressupostària aplicable al sector públic.

Les modificacions de crèdit a què fa referència aquest article les comptabilitzarà provisionalment, a proposta de la Gerent, el Servei de Pressupost i Tresoreria, que ha d'elaborar, amb la periodicitat que estableixin els òrgans competents, una proposta d'acord de ratificació per a totes les modificacions registrades en el període.

TÍTOL III. NORMES DE PROCEDIMENT DE GESTIÓ PRESSUPOSTÀRIA

CAPÍTOL III. PRESSUPOST DE DESPESES

Article 8. Competències per a la gestió de despeses

- a) Correspon al Rector d'autoritzar totes les despeses d'importos superiors a 5.000 euros (IVA exclòs). Aquesta competència es pot delegar en el vicerector d'economia i infraestructures.
- b) Els òrgans unipersonals prevists als Estatuts, els directors dels treballs realitzats a l'empara de l'article 83 de la LOU, els responsables dels projectes de recerca i d'altres projectes d'inversió immaterial i els administradors de centre, en els seus respectius àmbits de competència, poden autoritzar les despeses d'importos fins a 5.000 euros (IVA exclòs).
- c) L'ordenació de despeses i pagaments correspon al Rector, que pot delegar-la en la Gerent.

Article 9. Règim de centralització i descentralització

El pressupost de la UIB per a 2015 s'ha de gestionar a través de les diferents àrees administratives d'acord amb la distribució de despeses que es recull a l'annex II d'aquest pressupost. Aquestes gestionaran les despeses d'un o de diversos departaments, serveis o unitats administratives, així com les aplicacions pressupostàries corresponents

a les activitats de recerca o de l'article 83 de la LOU dirigides per professors de la Universitat.

Tenen la consideració de despeses descentralitzades aquelles en les quals les àrees administratives realitzen totes les fases de la gestió, des de l'autorització fins a la proposta de pagament. Els serveis administratius poden tramitar comandes contra pressuposts per als quals tinguin autorització fins a 5.000 euros (IVA exclòs) sense que calgui trametre prèviament la proposta de despesa al Servei de Control i de Comptabilitat, de manera que n'hi haurà prou, per tant, amb l'autorització del responsable del centre de despesa, que signarà al document de reconeixement d'obligacions corresponent la conformitat amb la factura i la correcta recepció del subministrament o prestació del servei. Juntament amb aquesta signatura, també ha de signar el document l'administrador de centre o responsable de la unitat administrativa, tot i que en aquest cas la signatura es limitarà a certificar que el responsable de l'analítica és qui signa el document i que l'aplicació pressupostària és l'adequada.

Les despeses centralitzades, a més de les corresponents al capítol 1 de personal, són aquelles en les quals els serveis centrals, a partir de les sol·licituds rebudes a través dels corresponents serveis, realitzen totes les fases de la gestió, des de l'autorització al pagament.

Amb la finalitat de limitar l'ús del paper, les àrees descentralitzades, a partir de l'1 de gener de 2015, han d'escanejar els documents comptables juntament amb els documents acreditatius de la despesa i ho han de guardar a la carpeta corresponent habilitada per a això. El nom d'aquest document ha de ser, necessàriament, el número del document comptable. Els documents originals, juntament amb els originals de les factures i/o els documents acreditatius de la despesa, quedaran dipositats al Servei de Pressupost i Tresoreria.

Article 10. Fases de la gestió de la despesa

La gestió dels crèdits de despeses la realitzaran els òrgans unipersonals, o es farà per delegació d'aquests, mitjançant les fases següents, que donaran lloc a la formalització dels documents comptables corresponents:

L'autorització o aprovació de despeses (document A)

L'autorització és l'operació comptable que reflecteix l'acte en virtut del qual s'acorda de realitzar una despesa determinada per una quantia certa o aproximada, i que destina a aquesta finalitat la totalitat o part d'un crèdit pressupostari disponible.

Compromís o disposició de despeses (document D)

El compromís o la disposició de despeses és l'operació comptable que reflecteix l'acte en virtut del qual s'acorda o concerta amb un tercer, després del compliment dels tràmits legalment establerts, de realitzar obres, prestar serveis o fer un subministrament. Amb la disposició de despeses queda formalitzada la reserva de crèdit per un import i unes condicions exactament determinats.

Reconeixement de l'obligació (document O)

El reconeixement de l'obligació és l'acte mitjançant el qual es declara l'existència de crèdit exigible contra l'entitat, derivada d'una despesa autoritzada i compromesa, després de l'acreditació documental prèvia de la realització de la contraprestació o del dret del creditor, de conformitat amb els acords que en el seu moment autoritzaren i comprometeren la despesa.

El reconeixement d'obligacions ha d'anar acompanyat, en tot cas, de la documentació suficient que justifiqui el compliment de l'obligació.

Ordenació de pagament (document P)

És l'acte mitjançant el qual, després de l'oportuna comprovació documental del dret del creditor, es proposa al Rector el pagament d'obligacions prèviament reconegudes contra la tresoreria de la Universitat.

Procediments abreuiats de gestió del pressupost de despeses, documents unificats:

Un mateix acte administratiu pot abraçar més d'una de les fases de gestió de la despesa. L'acte administratiu que acumuli dues o més fases produirà els mateixos efectes que si aquestes fases s'estableixen en actes administratius separats. Els documents unificats possibles són els següents:

- Autorització i compromís o disposició de despeses: document AD.
- Autorització, compromís o disposició de despeses i reconeixement d'obligacions: document ADO.
- Reconeixement d'obligacions i proposta de pagament: document OP.
- Autorització, compromís o disposició, reconeixement d'obligacions i proposta de pagament: document ADOP.

Les àrees descentralitzades poden tramitar l'expedient de despesa complet juntament amb la factura o documentació justificativa de l'obligació que s'hagi de reconèixer, mitjançant el document ADOP, que s'ha d'enviar al Servei de Control i Comptabilitat per a la seva intervenció i iniciar el tràmit de l'ordenació del pagament.

Aquest document es pot utilitzar per a la tramitació de despeses menors, viatges, subministraments, i en general aquelles despeses de capítol 2 i 6 l'import de les quals no requereixi autorització prèvia de la despesa o bé expedient de contractació.

Article 11. Excepcions a la formació d'un expedient

1. No caldrà la formació d'un expedient per a les despeses:
 - a) Relatives a pagament dels havers i altres emoluments de personal
 - b) Relatives a quotes de la Seguretat Social i altres prestacions socials a càrrec de la Universitat
 - c) Relatives a tributs

- d) Consignades en els capítols III i IX del pressupost de despeses: despeses financeres i passius financers
 - e) De tracte successiu una vegada formalitzat el corresponent expedient inicial de l'acte o del contracte de què derivin.
2. En el supòsit que qualsevol dels òrgans competents per a l'aprovació de despeses dugui a terme la despesa prenent com a base mocions o tràmits semblants als detallats a l'article anterior, prescindint del crèdit pressupostari oportú, aquests actes quedaran condicionats a l'existència de l'esmentat crèdit pressupostari.

Article 12. Contingut i forma dels documents oficials que s'han de tramitar

Les factures o els documents justificatius de les despeses, que s'adjunten als documents comptables, han de ser originals, s'han d'ajustar als requisits oficials i han de contenir com a mínim les dades següents:

- Identificació de l'entitat receptora: les factures s'han d'expedir a nom de la Universitat de les Illes Balears amb el CIF Q0718001A.
- Unitat, departament o servei que va fer l'encàrrec.
- Nom o raó social del proveïdor amb el seu número d'identificació fiscal.
- Número de factura.
- Data de la factura.
- Descripció suficient del servei o subministrament.
- Import de la factura. Quan l'operació estigui subjecta a l'IVA i no n'estigui exempta, s'hi ha de consignar la base imposable, el tipus impositiu, l'import de l'IVA i el preu total.
- L'IBAN del proveïdor per a les factures incloses en l'àrea de pagaments SEPA (els 27 països membres de la Unió Europea més Finlàndia, Liechtenstein, Mònaco, Noruega i Suïssa).

Si es fa una compra per Internet se n'ha de sol·licitar la factura amb tots els requisits enumerats a l'apartat anterior i s'hi ha d'adjuntar el justificant del pagament. Les adquisicions per Internet no eximeixen del requisit de presentació de la factura, per tant, no és vàlid qualsevol altre justificant.

A les factures expedides en moneda estrangera s'hi ha d'adjuntar còpia del BOE en què figuri el tipus de canvi aplicable a la data de la despesa o bé el contravalor dels pagaments realitzats, acreditat mitjançant document bancari en què consti el canvi aplicat.

Altres documents autoritzats: en els casos de petites despeses, transports de persones, serveis d'aparcament..., les factures es poden substituir per vals numerats, tiquets de màquines registradores, etc. En tot cas, aquests també han de contenir com a mínim: el número, el número d'identificació fiscal de l'expenedor, el tipus impositiu aplicat o l'expressió IVA inclòs, i l'import.

Respecte a l'adquisició de material inventariable, aquesta condició s'ha de certificar al document comptable de reconeixement de l'obligació i s'hi ha d'adjuntar la corresponent fitxa d'inventari als efectes de poder aconseguir el control i fer el seguiment d'aquest tipus de despeses.

Correspon a la Gerència elaborar el contingut i els requisits d'altres documents oficials que s'han de tramitar en el procés d'execució del pressupost.

Article 13. Procediment per a la gestió de despeses menors

Tenen la consideració de despeses menors les que no superin els límits prevists a la normativa vigent de contractació per als contractes menors.

La tramitació d'aquest tipus de despesa s'ha de fer d'acord amb la instrucció de la Gerència SPCI 01/2012, en la qual es detalla el procediment per a la tramitació de la contractació administrativa d'obres, subministraments i serveis de la Universitat de les Illes Balears d'acord amb el TRLCSP.

Article 14. Indemnitzacions per raó del servei

Les indemnitzacions a les quals per raó del servei tingui dret el personal de la Universitat de les Illes Balears es regeixen per l'Acord normatiu 11216/2014, del dia 17 de desembre (FOU núm. 410). Per a les qüestions no previstes en aquest acord normatiu, hom es regirà per la normativa general aplicable.

D'acord amb l'article 9 del Reial decret 439/2007, de 30 de març, pel qual s'aprova el reglament de l'impost sobre la renda de les persones físiques, quan no es pernocta en municipi distint del lloc de treball habitual i del que constitueix la residència del perceptor, són exemptes les assignacions per a despeses de manutenció que no excedeixen els 26,67 o 48,08 euros diaris, segons es tracti de desplaçaments dins el territori espanyol o a l'estranger, respectivament. Per tant, en les comissions de serveis del personal de la UIB, el dia de tornada es pagarà, com a màxim, el 50 per cent de les dietes de manutenció si l'hora de finalització de la comissió de serveis és posterior a les 14 hores. Si la comissió de serveis finalitza abans de les 14 hores, no es meritara dieta de manutenció.

Article 15. Despeses pluriennals

Es poden adquirir compromisos de despeses que s'hagin de realitzar en exercicis posteriors a aquell en què s'autoritzen i es comprometen, sempre que aquestes despeses tinguin per objecte finançar alguna de les activitats que s'indiquen a continuació:

- a) Inversions de capital.
- b) Contractes de subministraments, d'assistència i de serveis, així com d'arrendament d'equips, que resultin antieconòmics per un termini d'un any.
- c) Arrendament de béns.
- d) Càrregues financeres d'endeutament.

Anualment, amb el pressupost de la Universitat, el Consell Social ha d'autoritzar la programació d'inversions pluriennals que vagi a càrrec dels capítols 6 i 7.

És necessària l'autorització del Consell Social per a l'aprovació de despeses d'inversions de caràcter pluriennal que no figurin en els crèdits inicialment aprovats.

Les despeses pluriennals que afectin els altres capítols del pressupost de despeses de la Universitat les ha d'autoritzar el Consell de Direcció.

Article 16. Acomptes de caixa fixa

Els acomptes de caixa fixa són les provisions de fons de caràcter permanent que es realitzen a les habilitacions d'aquesta universitat, per atendre de forma immediata els pagaments exclosos de fiscalització prèvia i la seva posterior aplicació al pressupost de despeses.

Aquestes provisions tenen la consideració d'operacions no pressupostàries.

a) Característiques

- Es tracta de provisions de fons de caràcter permanent a favor de les habilitacions d'aquesta universitat. És una descentralització de la tresoreria.
- A la UIB les habilitacions són deutors respecte a la tresoreria general.
- No estan subjectes a fiscalització prèvia. No obstant això, si el Servei de Control i Comptabilitat, quan es formalitzi la despesa (imputació de la despesa al crèdit corresponent del pressupost), detecta que aquesta és contrària a la normativa, es pot tornar enrere el pagament. L'habilitat pagador és el responsable de la correcta imputació de la despesa.
- S'atendran les despeses relatives a indemnitzacions per raó del servei i petites despeses de funcionament dels edificis (missatgeria, còpies de claus, segells, etc.). En aquells casos en què es paguin a una persona externa a la UIB les despeses de viatges i allotjaments amb motiu del seu desplaçament per impartir una conferència, seminari o similars, l'habilitat pagarà també per l'import corresponent a la conferència.
- Excepcionalment i amb una sol·licitud prèvia motivada, la Gerent podrà autoritzar que els habilitats pagadors paguin altres tipus de despeses.

b) Funcions i competències de l'habilitat

Com a responsable d'una caixa pagadora hi ha un habilitat pagador, amb nomenament exprés per realitzar les funcions inherents al càrrec.

Aquest habilitat ha d'atendre el pagament de les obligacions que corresponguin a la seva unitat administrativa o al seu edifici. En tot cas, no es poden tramitar pagaments individualitzats a partir de 3.000 euros (IVA exclòs).

Preferentment els pagaments s'han de fer mitjançant taló bancari nominatiu o transferència, llevat dels casos de les petites despeses, en què es pot pagar en metàl·lic.

L'habilitat ha de justificar els pagaments ja realitzats adjuntant les factures i altres documents originals. Aquestes despeses s'han de tramitar mitjançant el document comptable corresponent en formalització.

c) Reposicions dels fons de caixa fixa i rendiment de comptes

Els habilitats pagadors poden sol·licitar a la Gerència una nova provisió de fons de la tresoreria de la Universitat un cop hagin justificat, com a mínim, el 75% de l'anterior.

Al final de l'exercici els habilitats pagadors han d'haver justificat i liquidat les provisions de fons rebudes durant l'any. En aquest sentit, n'han de presentar abans del dia 18 de desembre la liquidació final, d'acord amb el model que hi ha a la pàgina web del Servei de Pressupost i Tresoreria.

Article 17. Despeses de tramitació anticipada

S'entén per despeses de tramitació anticipada aquelles que estan justificades per expedients que s'inicien en l'exercici pressupostari anterior a aquell en què s'adquireix el compromís pressupostari.

El motiu principal pel qual es produeix aquest tipus de despeses és agilitar tots els tràmits administratius associats a l'aprovació dels expedients de contractació, de manera que en iniciar-se l'exercici pressupostari ja es pugui començar a executar la despesa. Així, d'acord amb l'article 110.2 del text refós de la Llei de contractes del sector públic, Reial decret legislatiu 3/2011, de 14 de novembre, els expedients de contractació es podran tramitar, fins i tot pel que fa a l'adjudicació i la formalització del corresponent contracte, encara que l'execució s'hagi d'iniciar en l'exercici següent.

La documentació de l'expedient de contractació que es tramiti de manera anticipada ha d'incorporar les particularitats següents:

- a) Als plecs de clàusules administratives particulars o document equivalent es farà constar que es tracta d'un expedient de contractació de tramitació anticipada, i que l'adjudicació i formalització del contracte queda sotmesa a la condició suspensiva d'existència de crèdit adequat i suficient per finançar les obligacions derivades del contracte en l'exercici corresponent.
- b) Per fer la corresponent tramitació, i mentre el programa informàtic de comptabilitat no permeti fer els documents comptables corresponents a les fases A i D de manera anticipada, aquests documents comptables se substituiran per un certificat de la Gerència en el qual consti la informació equivalent a aquests documents comptables. Una còpia d'aquests certificats quedarà dipositada al Servei de Pressupost i Tresoreria, que en durà un registre a l'efecte de preveure aquests compromisos en els pressuposts per a l'exercici següent.

Article 18. Convalidació d'incidències comptables

La convalidació és la resolució motivada que permet que la Universitat autoritzi, disposi i contregui l'obligació de la despesa en aquells procediments en els quals s'hagi prescindit de l'aplicació de la normativa interna en matèria de contractació, i el Servei de Control i Comptabilitat hi hagi fet alguna incidència.

Aquesta convalidació s'entendrà, en qualsevol cas, sense perjudici de la responsabilitat que es pugui establir respecte dels gestors, responsables i participants en el procediment de contractació de l'obligació de la despesa.

1. Competència per a la convalidació de les incidències comptables

Per a la convalidació de les incidències dels documents comptables inferiors a 5.000 euros, IVA exclòs, serà competent la Gerent o persona en qui delegui. Per als documents amb un import superior, el competent per resoldre les incidències serà el Consell de Direcció.

Els actes de convalidació sempre hauran d'anar motivats. A tal efecte, els òrgans esmentats poden demanar, si ho estimen oportú, els informes que considerin, que s'incorporaran a l'expedient.

2. Expedients no convalidables

Seràn procediments no convalidables aquells en els quals concorri qualsevol causa que n'impossibiliti la convalidació, segons els punts anteriors.

En especial, són causes de nul·litat les següents:

- a) Els actes dictats per òrgans manifestament incompetents en la matèria.
- b) Els actes dictats prescindint totalment i absolutament del procediment legalment establert.
- c) La contractació verbal, llevat que el contracte tingui caràcter d'emergència.
- d) La manca de capacitat d'obrar o de la solvència econòmica, financera, tècnica o professional, degudament acreditada, o que l'adjudicatari estigui incurs en alguna de les prohibicions o incompatibilitats assenyalades a l'article 60 del Reial decret legislatiu 3/2011, de 14 de novembre, pel qual s'aprova el text refós de la Llei de contractes del sector públic.

Article 19. Factures electròniques

1. D'acord amb la Llei 25/2013, de 27 de desembre, d'impuls de la factura electrònica i creació del registre comptable de factures en el Sector Públic, els proveïdors que hagin entregat béns o prestat serveis a la UIB poden expedir i trametre factura electrònica a partir del dia 15 de gener de 2015. En tot cas, estan obligades a usar i presentar la factura electrònica les entitats següents:

- a) Societats anònimes.
- b) Societats de responsabilitat limitada.

- c) Persones jurídiques i entitats sense personalitat jurídica que no tinguin nacionalitat espanyola.
- d) Establiments permanents i sucursals d'entitats no residents en territori espanyol, en els termes que estableix la normativa tributària.
- e) Unions temporals d'empreses.

Això no obstant, queden excloses d'aquesta obligació de facturació electrònica les factures d'import inferior a 5.000 euros.

2. Les factures electròniques presentades al punt general d'entrada de l'Estat (FACE), que és el punt general d'entrada de les factures de la UIB, han de complir els requisits i condicionants establerts a l'Ordre HAP/1074/2014, de 24 de juny, per la qual es regulen les condicions tècniques i funcionals que ha de reunir el punt general d'entrada de factures electròniques (BOE núm. 154, de 25 de juny).
3. Així mateix, i a fi de millorar la gestió interna d'aquestes factures, els proveïdors resten obligats a emplenar el camp «File reference» amb el número de comanda feta per la UIB en totes les factures electròniques que presentin, sempre que s'hagi fet el document de la comanda.
4. Totes les factures electròniques produiran una entrada automàtica en el registre electrònic, que proporcionarà un rebut electrònic amb acreditació de la data i l'hora de presentació, amb la qual cosa no s'han de registrar ni comptablement ni administrativament.
5. Les diferents àrees descentralitzades seran les competents per rebutjar aquestes factures en cas de no conformitat.

CAPÍTOL IV. PRESSUPOST D'INGRESSOS

Article 20. Principis generals

De tot acte, acord, resolució o providència pel qual la Universitat sigui creditora se n'ha de fer la corresponent anotació en comptabilitat.

Els ingressos de la Universitat estan destinats en la seva totalitat a atendre les despeses produïdes per les activitats pròpies de la institució, si bé determinades aplicacions pressupostàries d'ingressos poden estar vinculades al finançament de despeses finalistes o de caràcter específic.

No es concedeixen exempcions, condonacions, rebaixes, descomptes ni moratòries en el pagament de taxes, preus públics i tarifes previstes, llevat dels que estan establerts per llei o per acord del Consell Social.

Article 21. Tipus d'ingressos

Els tipus d'ingressos són els següents:

- Ordinari: previst a l'estat d'ingressos del pressupost.

- Extraordinari: no previst inicialment al pressupost, pot generar l'aplicació pressupostària de despeses corresponent.
- Majors ingressos: prevists inicialment al pressupost, però en una quantia inferior a la realment ingressada.
- Romanents d'exercicis anteriors.

Article 22. Fases de la gestió dels ingressos

En la gestió del pressupost d'ingressos s'han de distingir les fases següents:

— Reconeixement del dret

És l'acte a través del qual es comptabilitza el dret de la Universitat a la percepció de determinades quantitats. Per dur a terme el reconeixement del dret s'han de complir una sèrie de condicions:

- a) Tenir constància que s'ha produït un fet que comporta el naixement del dret a cobrar.
- b) Que el dret tingui un valor cert i determinat.
- c) Que el deutor sigui determinat.

— Ingrés

Es correspon amb l'acte de l'ingrés pròpiament dit. Tots els ingressos han d'estar degudament comptabilitzats en el pressupost de la Universitat, per això, seguint el criteri d'unitat de caixa previst a la llei, s'han de fer al compte corrent de l'entitat bancària que es determini en cada cas.

— Devolucions d'ingressos

Amb l'informe previ de l'òrgan competent (degà, director, cap de servei, administrador de centre...), la Gerent pot ordenar al Servei de Pressupost i Tresoreria, si escau, la devolució d'ingressos quan es donin causes justificades suficients.

— Reintegraments de pagament

Les quantitats que la Universitat rep per reintegrament de pagaments indeguts seran incorporades directament pel Servei de Pressupost i Tresoreria a l'aplicació pressupostària de procedència.

La gestió del pressupost d'ingressos es duu de forma centralitzada al Servei de Pressupost i Tresoreria.

Article 23. Estructura de la consignació d'ingrés

Cada aplicació pressupostària d'ingrés serà determinada per un codi de cinc dígits corresponents a la classificació econòmica. La comptabilitat s'ha de fer a nivell de

concepte pressupostari, si bé es pot ampliar a nivell de subconcepte si és necessari per a una millor gestió dels ingressos.

Article 24. Descripció general dels ingressos

a) Ingressos procedents del Govern de les Illes Balears

És la transferència que anualment rep la Universitat per a despeses i inversions ordinàries i extraordinàries, que es destinen a cobrir despeses i les inversions que no tenen finançament específic.

b) Ingressos finalistes o de caràcter específic

Són aquells ingressos que financen projectes de recerca i ajuts o subvencions específiques relacionades amb l'activitat de la Universitat.

Si aquests ingressos s'obtenen com a contraprestació de projectes i serveis de recerca, queden afectats directament a les unitats on s'hagin generat.

c) Ingressos patrimonials

Recull els ingressos procedents de les rendes del patrimoni de la Universitat i inclou els interessos que s'obtenen dels fons en comptes corrents i altres dipòsits que té en bancs o institucions financeres, i per altra part, inclou els ingressos procedents de concessions administratives de bars, cafeteries i altres.

d) Endeutament

La Universitat pot utilitzar el recurs de l'endeutament amb l'autorització prèvia de la comunitat autònoma.

e) Romanents de tresoreria

El pressupost de la Universitat de les Illes Balears, d'acord amb l'article 81.g) de la LOU, conté en el seu estat d'ingressos el romanent de tresoreria.

Els romanents de tresoreria en general són la diferència que hi ha entre els ingressos obtinguts i les despeses realitzades en exercicis anteriors, o tècnicament, la diferència entre els drets reconeguts i les obligacions reconegudes, en el moment de la liquidació del pressupost.

Els romanents, com que es tracta de recursos ja generats en exercicis anteriors, tenen una naturalesa diferent de la resta de recursos previstos al pressupost d'ingressos, i no és procedent ni el reconeixement dels drets.

El pressupost per a 2015 distingeix tres tipus de romanents:

Romanents específics: Són aquells que provenen del capítol d'inversió, generalment vinculats a ingressos afectats, i són específics perquè es destinaran a la mateixa finalitat per finançar crèdits del capítol d'inversió.

Romanents especials: Són aquells per als quals ja s'ha fet una proposta de despesa però per als quals al final de l'exercici econòmic encara no s'ha formalitzat ni el reconeixement de l'obligació ni el pagament corresponent.

Provenen bàsicament d'aplicacions pressupostàries de despesa del capítol 2 de l'any 2014 i tenen el reflex en aplicacions pressupostàries de despesa per a 2015.

Romanents genèrics: Serien la resta de romanents no considerats específics ni especials i que financen el pressupost de despeses 2015. El pressupost 2015 es basa en l'estimació de liquidació dels dits romanents.

f) Preus públics i tarifes

- Ensenyaments: Decret 29/2014, d'11 de juliol, pel qual s'aproven els preus públics dels serveis acadèmics i administratius corresponents als ensenyaments oficials de la Universitat de les Illes Balears. Aquests ingressos estan destinats directament al finançament de les despeses derivades de l'organització i dels estudis de la Universitat.
- Preus per prestació de serveis acadèmics: avaluació, proves, expedició de títols, taxes de secretaria, etc.
- Tarifes per a la cessió temporal de l'ús de locals o espais de la Universitat, per destinar-los a activitats o serveis d'entitats o associacions externes que tinguin una finalitat compatible amb la de la Universitat.

La gestió de l'autorització es duu a través del Vicerectorat de Campus, Cooperació i Universitat Saludable d'acord amb els criteris fixats a la normativa específica.
- Ingressos per prestació de serveis universitaris no acadèmics: aquests ingressos, quan financen una activitat concreta, poden revertir a les unitats que hagin prestat el servei.
- Les tarifes i els preus que s'hagin d'aplicar durant l'exercici 2015 per la prestació de serveis, realització d'activitats o utilització de locals o d'espais, etc., són els que es detallen a l'annex IV del pressupost.

El Consell Social, a proposta del Consell de Direcció, podrà aprovar altres preus públics per serveis que presta la Universitat no inclosos en aquest pressupost.

TÍTOL IV. CONTRACTACIÓ ADMINISTRATIVA

Article 25. Normativa aplicable

- Reial decret legislatiu 3/2011, de 14 de novembre (BOE núm. 276, de 16 de novembre), pel qual s'aprova el text refós de la Llei de contractes del sector públic (en endavant TRLCSP).
- Reial decret 1098/2001, de 12 d'octubre (BOE núm. 257, de 26 d'octubre), pel qual s'aprova el Reglament general de la Llei de contractes de les administracions públiques (en endavant Reglament).

- I en general les altres disposicions vigents en matèria de contractació administrativa que siguin aplicables.

Pel que fa als procediments administratius, es regirà, en tot allò que no es preveu a la Llei, per:

- La Llei 30/1992, de 26 de novembre (BOE núm. 285, de 27 de novembre), de règim jurídic de les administracions públiques i del procediment administratiu comú (LRJAP-PAC)
- La Llei 4/1999, de 13 de gener (BOE núm. 12, de 14 de gener), que modifica parcialment la LRJAP-PAC.

Subsidiàriament, s'aplicarà:

- La Llei orgànica 6/2001, de 21 de desembre (BOE núm. 307, de 24 de desembre), d'universitats (LOU).
- La Llei orgànica 4/2007, de 12 d'abril (BOE núm. 89, de 13 d'abril), que modifica parcialment la LOU.
- El Decret 64/2010, de 14 de maig (BOIB núm. 76, de 22 de maig), pel qual s'aproven els Estatuts de la Universitat de les Illes Balears.

Article 26. Òrgan de contractació

El Rector és l'òrgan de contractació de la Universitat de les Illes Balears i exerceix les seves funcions d'acord amb el que estableix el TRLCSP. A aquest efecte, el Rector està facultat, com a òrgan de contractació, per determinar els procediments i formes de contractació, com també a autoritzar els contractes administratius de qualsevol quantia, d'acord amb el que estableix el TRLCSP.

Article 27. Mesa de contractació

La Mesa de contractació dels procediments oberts de la Universitat és designada pel Consell de Direcció.

Pel que fa als procediments negociats, disposen d'una Mesa permanent, la qual va ser nomenada pel Consell de Direcció de data 2 de juliol de 2013; aquesta està formada per: la Gerent, el vicerector d'Economia i Infraestructures, el vicegerent, el cap de l'Assessoria Jurídica, la cap del Servei de Patrimoni, Contractació i Infraestructura i Unitat Tècnica i la cap del Servei de Control i Comptabilitat, a més d'un funcionari del Servei de Patrimoni, Contractació i Infraestructura i Unitat Tècnica, que actuarà de secretari.

Són funcions de la Mesa de contractació assistir l'òrgan de contractació per a l'adjudicació de contractes, segons el que estableix l'article 320 del TRLCSP. La Mesa de contractació, abans de formular la seva proposta, pot demanar tants informes tècnics com consideri necessaris.

Article 28. Procediments d'adjudicació

- *Procediment obert*: tot empresari interessat pot presentar una proposició, i queda exclosa tota negociació dels termes del contracte amb els licitadors.
- *Procediment restringit*: només hi poden presentar proposicions els empresaris que, a sol·licitud seva i atenent la seva solvència, siguin seleccionats per l'òrgan de contractació. En aquest procediment està prohibida qualsevol negociació dels termes del contracte amb els sol·licitants o candidats.
- *Procediment negociat*: l'adjudicació recau en el licitador justificadament elegit per l'òrgan de contractació, després d'efectuar consultes i negociar les condicions del contracte amb diversos candidats.

El procediment negociat ha de ser objecte de publicitat prèvia en els casos que preveu l'article 177 del TRLCSP, en els quals és possible la presentació d'ofertes en concurrència a càrrec de qualsevol empresari interessat. En la resta de supòsits, no és necessari donar publicitat al procediment, i la concurrència s'assegura mitjançant el compliment del que preveu l'article 178.1 del TRLCSP.

- *Diàleg competitiu*: l'òrgan de contractació dirigeix un diàleg amb els candidats seleccionats, amb la sol·licitud prèvia dels mateixos candidats, a fi de desenvolupar una o diverses solucions susceptibles de satisfer les seves necessitats i que serviran de base perquè els candidats elegits presentin una oferta.
- *Concursos de projectes*: són els procediments encaminats a l'obtenció de plànols o projectes, principalment en els camps de l'arquitectura, l'urbanisme, l'enginyeria i el processament de dades, a través d'una selecció que, després de la licitació corresponent, s'encomana a un jurat.

Article 29. Terminis prevists per a la tramitació de procediments d'adjudicació

a) Terminis per a la presentació d'ofertes:

- Procediment obert
- Procediment restringit
- Procediment negociat
- Diàleg competitiu
- Concursos de projectes

PROCEDIMENT	TERMINIS BOIB	TERMINIS DOUE*
Obert (art. 157 a 161 TRLCSP)	15 dies (subministraments, gestió de serveis públics i serveis) 26 dies (obres i concessió d'obres públiques)	52 dies Des de la data de la tramesa de l'anunci al DOUE 36 dies Si hi ha anunci indicatiu 22 dies En casos excepcionals
Restringit (art. 162 a 168 TRLCSP)	10 dies Sol·licitud de participació 15 dies Presentació d'ofertes	37 dies Sol·licitud de participació. Des de la data de la tramesa de l'anunci al DOUE. Si es tracta de contractes de concessió d'obra pública, aquest termini no pot ser inferior a 52 dies. 40 dies Presentació d'ofertes. Des de la tramesa de la invitació. Si hi ha anunci indicatiu: 36 dies. 22 dies En casos excepcionals
Negociat (art. 169 a 178 TRLCSP)	Amb publicitat: 10 dies Sol·licitud de participació 15 dies Presentació d'ofertes Sense publicitat: Termini a determinar per l'òrgan de contractació	37 dies Sol·licitud de participació. Des de la data de la tramesa de l'anunci al DOUE. Si es tracta de contractes de concessió d'obra pública, aquest termini no pot ser inferior a 52 dies. 40 dies Presentació d'ofertes. Des de la tramesa de la invitació. Si hi ha anunci indicatiu: 36 dies. 22 dies En casos excepcionals
Diàleg competitiu (art. 179 a 183 TRLCSP)	Termini a determinar per l'òrgan de contractació	
Concursos de projectes (art. 184 a 188 TRLCSP)	Termini a determinar per l'òrgan de contractació	

* Aquests terminis es podran reduir en cinc dies quan s'ofereixi accés per mitjans electrònics als plecs i a la documentació complementària.

Els terminis es reduiran en set dies quan els anuncis es preparin i s'enviïn per mitjans electrònics o telemàtics. Aquesta reducció podrà sumar-se, si escau, a la de cinc dies prevista al paràgraf anterior.

Els expedients de contractació poden ser de tramitació ordinària i de tramitació abreujada.

Dins la tramitació abreujada, es pot fer aquesta distinció:

- tramitació urgent, en aquest supòsit tots els terminis per a la licitació i l'adjudicació del contracte es redueixen a la meitat, llevat del termini de quinze dies hàbils que s'estableix com a període d'espera abans de la formalització del contracte. Si es tracta de contractes subjectes a regulació harmonitzada (publicitat al DOUE), s'han d'observar els terminis establerts al TRLCSP.
- tramitació d'emergència, quan l'Administració hagi d'actuar de manera immediata a causa d'esdeveniments catastròfics, de situacions que suposin un greu perill o de necessitats que afectin la defensa nacional.

b) Terminis per a l'adjudicació

Quan l'únic criteri que s'ha de considerar per seleccionar l'adjudicatari del contracte sigui el preu, l'adjudicació s'ha de fer en el termini màxim de **quinze dies** a comptar de l'endemà de l'obertura de proposicions.

Quan per adjudicar el contracte s'hagi de tenir en compte una pluralitat de criteris, el termini màxim per efectuar l'adjudicació és de **dos mesos** a comptar de l'obertura de proposicions.

Article 30. Perfil de contractant

El perfil de contractant és el lloc de la pàgina web de les administracions públiques on es publica la informació relativa a la contractació administrativa, està regulat a l'article 53 del TRLCSP. Aquest pot incloure qualsevol dada i informacions referents a l'activitat contractual de l'òrgan de contractació, com ara els anuncis d'informació prèvia que preveu l'article 141 del TRLCSP, les licitacions obertes o en curs i la documentació relativa a aquestes, les contractacions programades, els contractes adjudicats, els procediments anul·lats, i qualsevol altra informació útil de tipus general, com punts de contacte i mitjans de comunicació que es poden utilitzar per relacionar-se amb l'òrgan de contractació. En tot cas s'ha de publicar en el perfil de contractant l'adjudicació i formalització dels contractes.

El perfil de contractant ha de tenir un dispositiu que permeti acreditar fefaentment el moment d'inici de la difusió pública que s'hi inclogui.

L'adreça del perfil de contractant de la Universitat de les Illes Balears és la següent: <perfildecontractant.uib.es>.

s,* mitjans d'informació de l'anunci de licitació i terminis de presentació d'ofertes
 dre són sense IVA. Entre parèntesis les quanties amb el 21% d'IVA

acte menor (t. 138.3)	Procediment negociat sense publicitat per raó de la quantia o per causes recollides als articles 169 a 178 que determinen l'adjudicació a un únic contractista	Procediment negociat amb publicitat	Procediment obert/restringit o diàleg competitiu
	Perfil de contractant	Anunci obligatori Perfil de contractant Anunci facultatiu BOIB/BOE/DOUE	Adjudicació a l'oferta econòmicament més avantatjosa Adjudicació al preu més baix. Anunci obligatori: Perfil de contractant i BOIB Anunci facultatiu: BOE/DOUE
0.000 € (0.500 €)	+50.000 € fins a 200.000 € (+60.500 € fins a 242.000 €)	+200.000 € fins a 1.000.000 (242.000 € fins a 1.210.000)	+1.000.000 € fins a 5.186.000 € (1.210.000 € fins a 6.275.060 €)
0.000 € (1.780 €)	+18.0000 € fins a 60.000 € (+21.780 € fins a 72.600 €)	+60.000 € fins a 100.000 (+72.600 € fins a 121.000 €)	+100.000 € (+121.000 €) fins a 134.000 € (ad. general) (162.140 € ad. general) fins a 207.000 € (resta) (250.470 € resta)
0.000 € (1.780 €)	+18.0000 € fins a 60.000 € (+21.780 € fins a 72.600 €)	+60.000 € fins a 100.000 (+72.600 € fins a 121.000 €)	+100.000 € (+121.000 €) fins a 134.000 € (ad. general) (162.140 € ad. general) fins a 207.000 € (resta) (250.470 € resta)

TÍTOL V. ALTRES DISPOSICIONS

Article 31. Control intern

El control intern dels ingressos i de les despeses de la Universitat ha d'adoptar les modalitats de control pressupostari i control de gestió.

Mentre no estigui operativa la figura de l'Interventor, el control pressupostari correspondrà a la Gerent, sota la supervisió del Consell de Govern.

El control de gestió ha d'abastar el de mètodes i procediment i s'ha de dur a terme a través de la Gerent.

La Gerent ha de presentar quadrimestralment al Rector un informe sobre l'execució del pressupost, el qual en donarà compte al Consell de Govern.

Article 32. Límit màxim de despeses

D'acord amb l'apartat 2 de l'article 81 de la Llei orgànica 6/2001, de 21 de desembre, d'universitats, i per garantir el compliment de l'equilibri pressupostari i la sostenibilitat financera, es fixa el límit màxim de despesa de la Universitat de les Illes Balears per a l'any 2015 en 86.437.808,77 euros.

Queden exceptuades del límit anterior les despeses que es financen amb fons finalistes i les despeses finançades amb romanents d'exercicis anteriors.

Article 33. Tancament

Les dates límit per a la presentació i tramitació de documents comptables les determinarà oportunament la Gerència.

A final de l'exercici 2014 tots els crèdits disponibles que no siguin finalistes per la seva naturalesa, queden automàticament anul·lats.

Al tancament del pressupost la Gerència procedirà a confeccionar els comptes anuals, que seran autoritzats pel Rector. Els comptes han de contenir els estats comptables i la informació econòmica de la Universitat d'acord amb el pla comptable d'aplicació.

Correspon al Consell Social l'aprovació de la liquidació dels comptes anuals de la Universitat.

Article 34. Pròrroga del pressupost

En cas que el dia 1 de gener de 2016 no s'hagi aprovat el pressupost, i fins que el Consell Social no aprovi el nou, es considerarà automàticament prorrogat el de l'exercici anterior. La pròrroga no afectarà els crèdits de despesa que corresponguin a serveis, projectes o programes que finalitzin durant l'exercici.

TÍTOL VI. ANNEXOS



INSTRUCCIÓ DE LA GERÈNCIA GER 01/2009

Instrucció número	GER 01/09
Data	4 de desembre de 2009
Servei	Gerència, Servei de Control i Comptabilitat i Servei de Pressuposts i Tresoreria.
Àrea	Gestió Econòmica
Objecte	Determinació de les condicions econòmiques per al pagament de les despeses dels membres dels tribunals de tesis doctorals en funció del seu lloc d'origen
Destinatari/s	Degans, directors d'escola, directors de departament i administradors de centre

1. Introducció

Amb motiu del nou escenari de la integració a l'espai europeu d'ensenyament superior, la publicació del Reial decret 56/2005, que regula els estudis oficials de postgrau, i l'aprovació a l'Acord normatiu del dia 3 de maig de 2006 de la normativa pròpia que regula els estudis oficials de postgrau, s'han produït canvis en les possibilitats dels nomenaments dels membres dels tribunals de tesis doctorals: així, l'article 14.1 de la normativa pròpia diu: "Autoritzada la defensa de la tesi doctoral, la Comissió d'Estudis de Postgrau nomenarà un tribunal format per cinc membres titulars i dos suplents, tots amb el grau de doctor i amb experiència acreditada en investigació", per la qual cosa es fa necessària la determinació de les condicions econòmiques per al pagament de les despeses d'aquests membres en funció del seu lloc d'origen.

2. Procediment per al pagament de les despeses dels tribunals de tesis doctorals

Els membres dels tribunals de tesis doctorals tenen dret a percebre les indemnitzacions per raó del servei corresponents, en funció dels dies de comissió de serveis autoritzada per a la realització d'aquesta funció.

Atès que actualment, amb la nova normativa, aquestes indemnitzacions es poden incrementar considerablement, s'ha cregut convenient regular uns imports màxims de què es farà càrrec la partida general de la Universitat, en els casos de membres que provenen de la Unió Europea i de tercers països.

Aquesta limitació, en tot cas, s'estableix sens perjudici que, si les despeses són superiors a les previstes en aquesta instrucció, se'n podrà fer càrrec, si escau, la partida corresponent del deganat o escola, del departament o d'altres.

Les indemnitzacions que, amb càrrec a la partida de serveis generals, es pagarà als membres dels tribunals de tesis doctorals són les següents:

2.1. Despeses de viatge

a) És la quantitat que es merita per la utilització de qualsevol mitjà de transport com a conseqüència d'aquest viatge. Es procurarà que el desplaçament s'efectuï preferentment per línies regulars i en classe turista o anàloga.

La quantitat de la indemnització ha de coincidir amb l'import del bitllet o passatge corresponent, d'acord amb la justificació documental presentada a aquest efecte pel comissionat.

b) El comissionat pot utilitzar vehicles particulars o altres mitjans de transport en els casos en què sigui autoritzat expressament per fer-ho.

La indemnització per la utilització de vehicle particular és l'establerta per quilòmetre recorregut a l'annex III de l'Acord normatiu 5896, de 16 de novembre de 2002, d'indemnitzacions per raó del servei del personal de la Universitat de les Illes Balears, segons que es tracti de vehicles automòbils o de motocicletes.

En el supòsit d'utilització de taxis o vehicles de lloguer, l'import que s'hagi de percebre per despeses de viatge és el realment gastat i justificat, d'acord amb la documentació presentada pel comissionat.

c) Són també indemnitzables com a despeses de viatge les derivades de:

- El desplaçament des del domicili de residència habitual del comissionat fins a les estacions de ferrocarril, els ports i els aeroports, i des d'aquí fins al lloc en què s'hagi d'exercir la comissió per raó del servei, com també els desplaçaments realitzats a la inversa amb motiu de la fi de la comissió.

- L'ús d'aparcaments públics en aeroports, ports o estacions de transport, fins a un màxim de setanta-dues hores.

- Peatges que s'hagin de satisfer obligatòriament durant l'itinerari.

Per percebre la indemnització per les despeses a què es refereix aquest apartat, cal lliurar la factura, el tiquet o el bitllet corresponent. La quantia ha de coincidir amb l'import que resulti de la justificació documental presentada amb el màxim següent:

Despeses de viatge	
Origen del membre del tribunal	Import màxim autoritzat
Estat espanyol	300 euros
Unió Europea	500 euros
Tercers països	1.000 euros

2.2. Dietes

Dieta és la quantitat que es merita diàriament, en concepte de manutenció i allotjament, per satisfer les despeses que origina l'estada fora del lloc de treball del comissionat.

Els imports que s'hagin de percebre són els mateixos que estan prevists als annexos I i II de l'Acord normatiu 5896, de 16 de novembre de 2002, d'indemnitzacions per raó del servei del personal de la Universitat de les Illes Balears, d'acord amb els criteris següents:

a) Manutenció

Les comissions de serveis a indemnitzar tindran una durada màxima de 3 dies, d'acord amb els criteris prevists a l'article 5.2 de l'Acord normatiu esmentat.

b) Allotjament

Es pagaran màxim 2 nits d'allotjament, d'acord amb els criteris prevists a l'article 5.3 de l'Acord normatiu esmentat.

Per a qualsevol dubte o aclariment sobre aquest procediment, us podeu adreçar a Pilar Blanco (ext. 34 15) i Consuelo Hernández (ext. 30 56).

Palma, 4 de desembre de 2009

La Gerent,

Begoña Morey



INSTRUCCIÓ DE LA GERÈNCIA SPT 01/2010

Instrucció número	SPT 01
Data	24 de març de 2010
Servei	Servei de Pressupost i Tresoreria
Àrea	Habilitats pagadors
Objecte	Justificació dels pagaments en formalització
Destinatari/s	Caps de serveis, directors de serveis, administradors de centre i responsables del tràmit de documents comptables

1. Introducció

Aquests darrers anys la nostra universitat ha estat beneficiària d'un gran nombre de projectes i subvencions. La justificació d'aquests no sempre és fàcil, per la dispersió de convocatòries i de la normativa de referència sobre la tramitació de les despeses que s'imputen, i per les exigències dels òrgans de fiscalització d'aquelles, per tant, es fa necessari donar instruments de suport al personal d'administració i serveis que participa en la gestió i la justificació dels expedients.

Per altra part, es fa necessari ampliar la informació que recull el mòdul de formalització de despeses del programa de comptabilitat (CTB), atès que la justificació del pagament és un requisit indispensable perquè una despesa sigui admissible dins el termini d'execució segons la normativa (bases reguladores, convocatòria, resolució o conveni) del projecte d'investigació.

2. Justificació dels pagaments en formalització

En la justificació del pagament té molta d'importància la informació que d'una forma clara i inequívoca consta a l'expedient comptable; aquesta abraça tres vessants diferenciades:

a. Identificació del perceptor que ha avançat el pagament de les despeses.

S'ha de justificar aquest pagament mitjançant el justificant del càrrec bancari o bé amb la factura amb la indicació «Cobrat» o «Pagat en metàl·lic». Aquests són els justificants a què fa referència el text del document «Rebut d'imports suplerts» (imprès SPT01) quan es manifesta «de les quals declarar que he avançat l'import d'acord amb els justificants que s'adjunten».

b. Relació del pagament i les despeses. Les formes de pagament admeses són:

a) En metàl·lic. Per justificar un pagament en metàl·lic s'haurà d'adjuntar sempre el document «Rebut d'imports suplerts» (imprès SPT01) firmat per la persona que cobra i amb el detall de les despeses que s'imputen.

b) Xec. Per justificar un pagament amb un xec s'haurà d'adjuntar, segons correspongui, l'imprès «Rebut d'imports suplerts» (SPT01) o l'imprès «Rebut de



pagament de cursos, conferències i similars» (SPT02), firmat per la persona que cobra i amb el detall de les despeses que s'imputen.

c) Transferència bancària. La transferència ha d'indicar la factura pagada (identificació del proveïdor i número de factura). Si amb una transferència es paguen dues o més factures o no s'identifica perfectament la despesa que es paga, s'haurà d'adjuntar l'imprès SPT01 i detallar-hi la/les factura/es.

c. Justificació de la data de pagament. Un dels requisits bàsics en el compte justificatiu d'una subvenció és que el pagament es faci fins a la data de la justificació i/o en tot cas dins el termini d'execució.

Per justificar el pagament, la data real cobra una importància cabdal. Per a les despeses pagades per la tresoreria general de la UIB la data de pagament serà la data de la transferència bancària. En canvi, el tractament que dona el programa de comptabilitat (CTB) a les despeses en formalització suposa un entrebanc a l'hora de justificar els pagaments, atès que aquests no tenen data de pagament. Així, quan es treu el llibre general del pressupost d'anàlisi a partir de documents, la data dels pagaments en formalització es troba en blanc.

3. Canvis en el mòdul de formalització de l'aplicació CTB

Per recollir la informació necessària per justificar els pagaments s'han produït canvis en el mòdul de formalització.

Els canvis s'han fet a la pestanya de les cancel·lacions dels actes administratius de despeses ampliant la informació necessària per a l'elaboració del compte justificatiu. A partir d'ara, es distingeixen tres tipus de pagaments en formalització (transferència bancària, taló nominatiu i metàl·lic).

Les transferències bancàries i els talons tenen una referència identificativa (número d'operació bancària i número de taló) i una data de tresoreria (data del pagament per a les transferències i data de conciliació en cas de taló). Els pagaments en metàl·lic només tenen data de pagament.

Vegeu a tall d'exemple el quadre explicatiu:

Forma de pagament (FO)¹	Tipus de pagament²	Número d'operació / Número de taló³	Data del pagament⁴
	Transferència		
	Taló		
	Metàl·lic	Sempre quedarà en blanc	

¹ Es la forma de pagament que apareix a «dades generals» del menú de confecció de documents.

² Finestra desplaçable (valors).

³ Camp alfanumèric. Quan el pagament sigui en metàl·lic aquest camp no s'emplenarà.

⁴ Equival a la data de la conciliació (sortida real dels fons de tresoreria).



Universitat de les Illes Balears

A l'entrada en vigor d'aquesta circular serà obligatori donar aquesta nova informació a l'hora de fer la formalització de les despeses. Només es podrà deixar en blanc el camp de la data del pagament quan s'hagi pagat per taló. Més tard, quan es descompti el taló del saldo del compte de l'habilitat, s'introduirà al document comptable aquesta data com a data de pagament.

Aquesta informació també s'incorpora al llistat que es fa servir per justificar les subvencions rebudes (Llistat d'execució del pressupost d'analítica per documents).

Per altra part, aquesta informació podrà ser explotada a l'efecte d'elaboració de llistats i altres documents. S'adjunta un nou llistat que es troba disponible dins el programa de comptabilitat (CTB) a la pestanya de: «Despeses», «Llistats», amb la denominació de «Compte d'habilitació i els seus actes de despeses» (Lhabdad). Amb aquest llistat es pretén facilitar la conciliació dels habilitats, atès que és l'únic llistat del programa de comptabilitat (CTB) que relaciona d'una manera clara i precisa una ordre de pagament no pressupostari (OT) amb la seva justificació i relació de documents de despeses (documents ADOP).

Per a qualsevol dubte o aclariment sobre aquest tema, us podeu dirigir a José Miguel Mellado (28 03) o Maribel Montoro (34 24).

Palma, 24 de març de 2010

La Gerent,

Begoña Morey

A tots els habilitats pagadors.



INSTRUCCIÓ DE GERÈNCIA

Instrucció número	SPCI i UT 01/2014
Data	3 de desembre de 2014
Àrea del Servei de Patrimoni, Contractació, Infraestructura i Unitat Tècnica	Contractació administrativa
Objecte	Establir el procés per a la tramitació de la contractació administrativa de la Universitat de les Illes Balears d'acord amb el text refós de la Llei de contractes del sector públic (en endavant, TRLCSP), aprovat per RDL 3/2011, de 14 de novembre (BOE núm. 276, de 16 de novembre).
Destinatari/s	Caps de serveis, directors de serveis, directors d'oficines de gestió i administradors de centre

Introducció

El text refós de la Llei de contractes del sector públic (TRLCSP) integra i ordena en un text únic les disposicions aplicables a la contractació del sector públic contingudes a la Llei 30/2007, de 30 d'octubre, de contractes del sector públic (LCSP), així com a les successives lleis que l'han modificada (vegeu annex 1: Principals modificacions del TRLCSP).

Així mateix, aquesta instrucció recull al seu annex 5 les mesures establertes en relació amb els treballadors de les empreses de serveis contractades per la Universitat de les Illes Balears, d'acord amb la disposició addicional primera del Reial decret llei 20/2012, de 13 de juliol, de mesures per garantir l'estabilitat pressupostària i de foment de la competitivitat.

1. Efectes del TRLCSP en la contractació d'obres, serveis i subministraments per part de la Universitat de les Illes Balears

Procés de tramitació de la contractació administrativa d'obres, subministraments i serveis de la Universitat de les Illes Balears d'acord amb el TRLCSP

Procediments de contractació:

- **Procediment obert**
- **Procediment negociat sense publicitat**
- **Contracte menor**

El text refós de la Llei de contractes del sector públic preveu altres procediments de contractació (procediment restringit, procediment negociat amb publicitat i diàleg competitiu). En aquesta instrucció ens referirem als procediments de contractació que habitualment tramiten els centres de cost d'aquesta universitat.

Els contractes a tramitar mitjançant diàleg competitiu els tramitarà directament el Servei de Patrimoni, Contractació, Infraestructura i Unitat Tècnica. Aquesta universitat utilitza habitualment el procediment obert en lloc del procediment negociat amb publicitat, per tal de procurar, en la mesura que sigui possible, la major concurrència d'ofertes.

1.1 PROCEDIMENT OBERT

Quanties:

Tipus	Import
Obres	+ de 200.000 euros, IVA exclòs
Serveis	+ de 60.000 euros, IVA exclòs
Subministraments	+ de 60.000 euros, IVA exclòs

Tramitació:

Per iniciar un expedient de contractació per procediment obert, el proponent (centre/departament/director de projecte/servei o oficina de gestió) ha d'enviar, a través del serveis administratius de cada centre, al Servei de Patrimoni, Contractació, Infraestructura i Unitat Tècnica(en endavant, SPCI i UT) la documentació que s'indica a continuació:

- a) Un **informe justificatiu** de la necessitat de la despesa, que ha de contenir:
- **Una descripció exhaustiva** de l'objecte del contracte, com també de la seva utilitat, necessitat i finalitat per a la Universitat.
 - **L'import aproximat, IVA exclòs.**
 - **Dades comptables** a les quals s'ha d'imputar el càrrec de la despesa.
 - **Els criteris de valoració i la puntuació.** El proponent ha d'indicar quins criteris s'han de tenir en compte a l'hora de valorar les ofertes i la puntuació de cada un dels criteris, també ha d'explicar com es valoraran els diferents apartats de l'oferta establerts al Plec i si a aquests s'aplicaran criteris avaluable mitjançant l'aplicació de fórmules o mitjançant un judici de valor. Si els criteris avaluable mitjançant l'aplicació de fórmules no superen el 50 per cent de la puntuació, s'haurà de nomenar un comitè d'experts per valorar les ofertes d'acord amb el que estableix el TRLCSP.
 - **Indicació si la despesa serà cofinançada** i la seva procedència, amb indicació del següent:
 - Referència del projecte
 - Referència de la convocatòria (BOIB, BOE, DOUE, altres)
 - Procedència del fons:
 - Europeu
 - Estatal
 - Autòmic
 - Altres
- b) El **Plec de prescripcions tècniques**, que ha de contenir, com a mínim, la informació que es detalla a l'annex 2 d'aquesta instrucció.

A continuació, **el SPCI i UT tramitarà la totalitat de l'expedient de contractació**. Iniciarà el procés fent la preceptiva i prèvia retenció de crèdit a l'analítica pressupostària indicada pel proponent que ha fet l'informe justificatiu de la necessitat de la despesa.

Finalitzat el procés de contractació, el SPCI i UT remetrà als serveis administratius del proponent de la despesa: **còpia de la resolució d'adjudicació i del contracte** formalitzat entre la Universitat i l'adjudicatari.

L'abonament de la/les corresponent/s factura/es serà també tramitat, a través dels documents comptables que pertoquin, pel SPCI i UT, amb la signatura prèvia de conformitat del proponent de la despesa, així com de l'acta de recepció, que signarà el proponent un cop hagi finalitzat l'execució del contracte.

Transcorregut el termini **de garantia**, que com a mínim serà d'un any, el SPCI i UT procedirà, si escau, i amb el certificat previ de conformitat del proponent de la despesa, a fer la devolució d'aquesta.

Durada aproximada de la tramitació d'un expedient licitat mitjançant procediment obert:

Cal distingir si es tracta d'un procediment obert subjecte o no a regulació harmonitzada. Són contractes subjectes a regulació harmonitzada els que superin les quanties següents:

Procediment obert	Import de licitació	Durada aproximada de la tramitació
Subjecte a regulació harmonitzada	Obres: més de 5.186.000 €, IVA exclòs Serveis i subministraments: més de 207.000 €, IVA exclòs	4 mesos, des de l'aprovació de la despesa fins a la formalització del contracte
No subjecte a regulació harmonitzada	Obres: de 200.000 € a 5.186.000 €, IVA exclòs Serveis i subministraments: de 60.000 euros a 207.000 €, IVA exclòs	3 mesos, des de l'aprovació de la despesa fins a la formalització del contracte

1.2 PROCEDIMENT NEGOCIAT SENSE PUBLICITAT

Quanties:

Tipus	Import
Obres	De 50.000 a 200.000 euros, IVA exclòs
Serveis	De 18.000 a 60.000 euros, IVA exclòs
Subministraments	De 18.000 a 60.000 euros, IVA exclòs

Tramitació:

Per iniciar un expedient de contractació mitjançant procediment negociat sense publicitat, el proponent (centre/departament/director de projecte/servei o oficina de gestió) haurà d'enviar, a través del serveis administratius de cada centre, al SPCI i UT la documentació que s'indica a continuació:

a) Un **informe justificatiu** de la necessitat de la despesa, que ha de contenir:

- **Una descripció exhaustiva** de l'objecte del contracte, com també de la seva utilitat, necessitat i finalitat per a la Universitat.
- **L'import aproximat, IVA exclòs.** Si per raons tècniques o artístiques o per motius relacionats amb la protecció de drets d'exclusiva, el contracte només es pot encomanar a un empresari determinat, el proponent haurà d'ajuntar un informe justificatiu o certificat d'exclusivitat.
- **Dades comptables** a les quals s'ha d'imputar el càrrec de la despesa.
- **Els criteris econòmics i tècnics i la seva ponderació**, si escau, que s'han d'aplicar per a la negociació, en cas que hi hagi d'haver concurrència d'ofertes (que com a mínim han de ser tres).
- **Indicació si la despesa serà cofinançada** i la seva procedència, amb indicació del següent:
 - Referència del projecte.
 - Referència de la convocatòria (BOIB, BOE, DOUE, altres)
 - Procedència del fons:
 - Europeu
 - Estatal
 - Autonòmic
 - Altres

b) El **Plec de prescripcions tècniques**, que ha de contenir, com a mínim, la informació que es detalla a l'annex 2 d'aquesta instrucció.

c) **Tres ofertes juntament amb l'escrit previ de convidada a les empreses per tal de presentar ofertes o una oferta** més informe justificatiu o **certificat d'exclusivitat**, en el supòsit que el contracte només es pugui encomanar a un empresari determinat per raons tècniques, artístiques o per motius relacionats amb la protecció de drets d'exclusiva.

El proponent del contracte haurà de reflectir en una acta el contingut de la negociació amb les empreses que s'han presentat a la licitació, seguint en tot moment les indicacions formals i de legalitat que li seran comunicades oportunament pel SPCI i UT.

A continuació, **el SPCI i UT tramitarà la totalitat de l'expedient de contractació**. Iniciarà el procés fent la preceptiva i prèvia retenció de crèdit a l'anàlisi pressupostària indicada pel proponent que ha fet l'informe justificatiu de la necessitat de la despesa.

Finalitzat el procés de contractació, el SPCI i UT remetrà als serveis administratius del proponent de la despesa: **còpia de la resolució d'adjudicació i del contracte** formalitzat entre la Universitat i l'adjudicatari.

L'abonament de la/les corresponent/s factura/es serà també tramitat, a través dels documents comptables que pertorquin, pel SPCI i UT, amb la signatura prèvia de conformitat del proponent de la despesa, així com de l'acta de recepció, que signarà el proponent un cop hagi finalitzat l'execució del contracte.

Transcorregut el termini **de garantia**, que com a mínim serà d'un any, el SPCI i UT procedirà, si escau, i amb el certificat previ de conformitat del proponent de la despesa, a fer la devolució d'aquesta.

Durada aproximada de la tramitació d'un expedient mitjançant procediment negociat sense publicitat:

Des de l'aprovació de la despesa fins a la formalització del contracte:

Procediment	Termini aproximat de la tramitació
Negotiat sense publicitat	1 mes i 15 dies, des de l'aprovació de la despesa fins a la formalització del contracte (*)

(*) Dependent del procés de negociació.

1.3 CONTRACTE MENOR

La programació i l'execució de la despesa pública han de respondre a criteris d'eficiència i economia, és a dir, requereixen una bona administració. Per aquest motiu, i d'acord amb l'informe 4/2010, de 29 d'octubre, de la Junta Consultiva de Contractació Administrativa del Govern de les Illes Balears, és imprescindible programar adequadament i planificar amb antelació les actuacions que s'han de dur a terme en els processos de contractació pública.

El contracte menor, per les seves característiques i per la quantia, permet seleccionar lliurement el contractista: aquest contracte suposa una simplificació substancial i àgil del procediment d'adjudicació. Però per altra banda, l'adjudicació suposa un risc de cara al fraccionament indegut del contracte. Per tant, per establir un equilibri entre l'eficàcia del procediment del contracte menor i el risc del fraccionament del contracte, l'òrgan de contractació, atès l'informe de la Junta Consultiva abans esmentat, i tenint en compte la naturalesa del contracte i la conveniència per a l'interès general, ha d'escollir el procediment de contractació (obert o procediment negociat sense publicitat) més adequat en cada cas, ajustant-se a les normes i als supòsits que regulen la contractació pública. Basant-se en el que s'ha exposat, aquesta universitat acorda, en relació amb la tramitació del contracte menor, el següent:

Quanties màximes del contracte menor establertes pel TRLCSP:

Tipus	Import
Obres	menys de 50.000 euros, IVA exclòs
Serveis	menys de 18.000 euros, IVA exclòs
Subministraments	menys de 18.000 euros, IVA exclòs
Subscripció a revistes i a altres publicacions	menys de 200.000 euros, IVA exclòs

Tramitació:

Els diferents centres de cost de la Universitat poden tramitar directament i en la seva totalitat els contractes menors, atesos els següents requisits quant a l'import de la despesa i a la selecció del contractista:

- El contracte menor requereix l'aprovació de la despesa i la incorporació de la factura corresponent. Tot i que, si l'import de la despesa supera la quantitat de **5.000 euros**, IVA exclòs, es requeriran tres ofertes o certificat d'exclusivitat o

informe que justifiqui les raons tècniques per les quals la prestació només es pot encarregar a únic empresari.

Documentació i procediment del contracte menor:

Documentació necessària que s'ha d'adjuntar als expedients:

a) En els casos de despeses d'import inferior o igual a 5.000 euros (IVA exclòs). S'ha de tramitar el document comptable ADOP directament amb la factura; a la descripció del document s'ha d'informar de la relació de la despesa amb els fins institucionals.

Quan es tracti d'una despesa subvencionada (projecte o conveni), la informació de la justificació de la necessitat de la despesa es pot substituir pel pressupost presentat a la sol·licitud de la subvenció.

b) En els casos de despeses superiors a 5.000 i fins a 50.000 euros (IVA exclòs) per a obres i instal·lacions i fins a 18.000 euros (IVA exclòs) per a subministraments i serveis, a l'expedient hi ha de constar la documentació següent:

- La sol·licitud d'inici de l'expedient de contracte menor (s'adjunta model SIECM, annex 4).
- Proposta de despesa: document comptable A. En aquest document comptable s'ha d'informar de forma raonada sobre la justificació de la necessitat de la despesa en relació amb el compliment dels fins institucionals (art. 22 i 93.1 de la LCSP). Quan es tracti d'una despesa subvencionada (projecte o conveni), aquesta informació es podrà substituir pel pressupost presentat a la sol·licitud de la subvenció.
- Com a mínim tres ofertes o una sola oferta, si per raons tècniques o artístiques o per motius relacionats amb la protecció de drets d'exclusivitat, el contracte només es pot encomanar a un empresari determinat. En aquest cas, l'empresari haurà de justificar mitjançant certificat la seva consideració de proveïdor o gestor exclusiu. Els proveïdors han d'estar perfectament identificats als pressuposts amb NIF i raó social.

Procediment per a l'aprovació i per a la tramitació de les despeses dels contractes menors de l'apartat 2.1.b):

a) El proponent responsable de la despesa (degà, director de centre, departament, servei o IP responsable de la partida) ha d'enviar, a través dels serveis administratius, al Servei de Control i Comptabilitat la documentació que es detalla a l'apartat 2.1.b).

El Servei de Control i Comptabilitat donarà un número d'expedient de despesa menor, comprovarà que conté tota la documentació i el tramitarà per a la seva aprovació.

En el cas de despeses a càrrec de projectes de recerca i altres subvencions i per tal d'assegurar la correcta execució d'aquestes, es recorda als proponents responsables de les despeses que les factures han de tenir, com a màxim, la data límit d'execució de l'acció subvencionada. El responsable de qualsevol subvenció s'ha de posar en contacte amb els seus serveis administratius per tramitar totes les autoritzacions de despesa amb el temps suficient perquè el béns s'entreguin o els serveis es prestin dins el termini d'execució.

El termini des de l'arribada de la documentació al Servei de Control de Comptabilitat per a l'aprovació d'una despesa fins que es fa la comanda al proveïdor és, com a mínim, de 5 dies hàbils (sense tenir en compte els dissabtes).

- b) Una vegada aprovada la despesa de l'expedient menor d'acord amb el procediment previst a l'article 7.a) de les Normes d'execució del pressupost, el Servei de Control i Comptabilitat farà la comanda oficial al proveïdor i enviarà una notificació a través de correu electrònic als serveis administratius i al proponent responsable de la despesa.
- c) Una vegada subministrat el bé o prestat el servei, els serveis administratius rebran la factura del proveïdor, registraran la factura al programa de gestió de comptabilitat CTB, comprovaran que la factura és correcta, que la data és posterior a la comanda i, en el cas de despeses a càrrec de subvencions, que la data de la factura està dins el termini d'execució del projecte. Si la factura no és correcta, es posaran en contacte amb el proveïdor perquè la rectifiqui i faran constar una incidència a l'apartat d'observacions del registre de factures a CTB indicant el motiu pel qual sol·liciten la rectificació de la factura al proveïdor. En un termini màxim de 15 dies hàbils (sense tenir en compte els dissabtes) des de la recepció de la factura, faran el reconeixement de l'obligació (document comptable O/OP) i l'enviaran al Servei de Control i Comptabilitat una vegada firmat pel responsable de la despesa a l'apartat «Conforme factura i rebut de conformitat» i amb el vistiplau del director del departament si el bé és inventariable.
- d) En el cas de despeses a càrrec de projectes de recerca i altres subvencions, i per tal d'assegurar la correcta justificació d'aquestes, es recorda als proponents responsables de subvencions que perquè les factures s'incloguin a la justificació, han d'estar pagades. El responsable de qualsevol subvenció s'ha de posar en contacte amb els seus serveis administratius per tramitar tots els reconeixements d'obligacions amb el temps suficient perquè les factures es paguin dins el termini de justificació. El termini des de l'arribada del reconeixement d'obligacions al Servei de Control de Comptabilitat i el seu pagament és, com a mínim, de 15 dies hàbils (sense tenir en compte els dissabtes).

Durada del contracte menor

Aquests contractes tindran una **durada màxima d'un any, i no podran ser prorrogats, ni objecte de revisió de preus.**

Modalitats per formalitzar la despesa d'un contracte menor:

Els contractes menors es podran tramitar de les següents maneres:

1. Si no es coneix amb seguretat que la necessitat de contractar la prestació es prolongarà en el temps:

El contracte menor es podrà tornar a formalitzar només si per causes justificades ha sobrevingut novament la necessitat.

Ara bé, el contracte no es podrà prorrogar per imperatiu del TRLCSP, sinó que s'haurà de tornar a formalitzar amb els requeriments establerts per a cada cas. Aquest procediment només es podrà emprar justificadament i durant, com a màxim, un any. A partir d'aquest moment, si la necessitat es torna a manifestar el contracte

es formalitzarà mitjançant procediment negociat sense publicitat o procediment obert, segons correspongui en funció de la quantia.

Per al contracte menor no serà necessari formalitzar contracte administratiu, excepte en els casos en els quals existeixi interès per part de la UIB. A aquests efectes, la factura i els documents comptables de la formalització de la despesa, així com els informes dels proponentes, si escau, equivaldran al document contractual.

2. Si es coneix la necessitat de contractar la prestació durant més d'un any:

Per tal de tenir una major cobertura temporal i **amb independència de la quantia establerta per poder contractar a través de contracte menor, s'haurà de tramitar la despesa per procediment negociat sense publicitat o procediment obert, segons correspongui en funció de la quantia.** En aquest cas, a més, serà requisit per tramitar el contracte, l'aprovació de les anualitats per a les quals s'ha de comprometre la despesa.

És a dir, una despesa inferior a **18.000 euros**, IVA exclòs, en el supòsit de serveis o subministraments, i inferior a **50.000 euros**, IVA exclòs, en obres, es pot tramitar a través de contracte menor, quan no es pot preveure la continuïtat del contracte, amb les limitacions indicades anteriorment, o de procediment negociat sense publicitat quan es preveu que el contracte tindrà una durada superior a un any. Si aquest és el procediment que la UIB ha decidit emprar, podrà, en aquest cas, prorrogar el contracte d'acord amb els terminis establerts al TRLCSP.

- **Annex 1:** Principals continguts del TRLCSP.
- **Annex 2:** Model de Plec de prescripcions tècniques.
- **Annex 3:** Quadre de quanties.
- **Annex 4:** Sol·licitud d'inici d'expedient de contracte menor.
- **Annex 5:** Mesures en relació amb els treballadors de les empreses de serveis contractades per la Universitat de les Illes Balears, d'acord amb la Disposició addicional primera del Reial decret llei 20/2012, de 13 de juliol, de mesures per garantir l'estabilitat pressupostària i de foment de la competitivitat.

Aquesta instrucció substitueix la instrucció de la Gerència SPCI 01/2012, de 12 de desembre de 2012, sobre nou procés per a la tramitació de contractes menors d'obres, subministraments i serveis.

Per a qualsevol aclariment i/o suggeriment sobre aquest nou procés de tramitació de la contractació administrativa, us podeu adreçar a Pilar Maldonado (ext. 30 96) o Miquela Juan (ext. 28 57).

Palma, 3 de desembre de 2014

La Gerent,

Antònia Fullana

ANNEX 1

PRINCIPALS CONTINGUTS DEL TRLCSP

El 16 de desembre 2011 va entrar en vigor el Reial decret 3/2011, de 14 de novembre, pel qual s'aprova el text refós de la Llei de contractes del sector públic (en endavant, TRLCSP). Les principals novetats del TRLCSP fan referència principalment a la millora en els processos de contractació de participació publicoprivada, i a les adaptacions a nova normativa lligada a l'economia sostenible.

El TRLCSP estableix tres nivells de regulació, mitjançant una estructura de «cerques concèntriques», segons la seva major o menor vinculació a la llei.

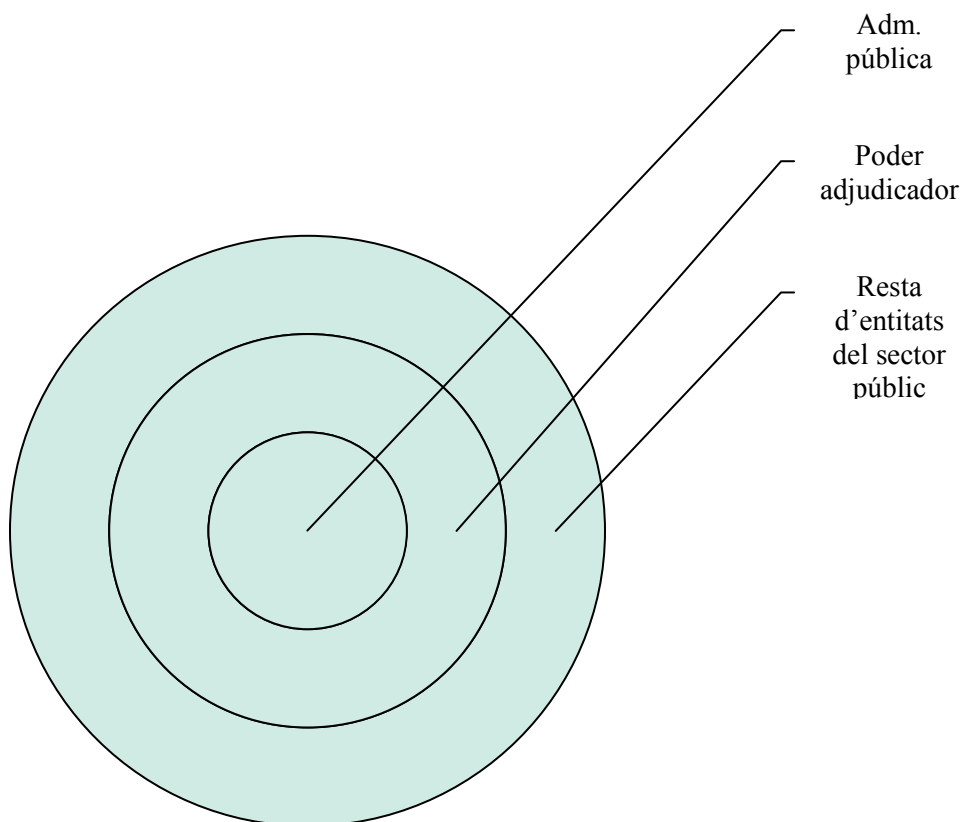

Al centre d'aquests cercles s'hi situen les administracions públiques, que queden sotmeses a la Llei en tota la seva extensió, inclosa l'execució del contracte (la fase de compliment per les parts, un cop seleccionat el contractista) .

En un segon nivell s'hi col·loquen els poders adjudicadors (entitats amb personalitat jurídica pròpia que satisfan necessitats d'interès general que no siguin de caràcter mercantil o industrial i subjectes al control o finançament d'un altre poder adjudicador).

Aquestes entitats s'han de subjectar al TRLCSP per adjudicar els contractes subjectes a regulació harmonitzada (SARA), que són aquells l'import dels quals supera determinats llindars. També hauran de subjectar-se a aquest règim els contractes subvencionats amb

fons públics per determinats imports fixats a la llei. Per a la resta de contractes, els poders adjudicadors aprovaran unes instruccions de contractació, basades en els principis de contractació (publicitat, concurrència, transparència, confidencialitat, igualtat i no discriminació).

Finalment, en el tercer nivell, es troben la resta d'entitats del sector públic: societats mercantils públiques, fundacions públiques, agències estatals, consorcis, mutualitats, etc. Aquestes, hauran també d'aprovar instruccions que regulin els procediments de contractació que duguin a terme respectant els principis bàsics de la contractació pública.

Procediments d'adjudicació

El TRLCSP regula els procediments d'adjudicació del contracte, incidint en la necessitat de donar major difusió i publicitat a aquells en què l'import supera els llindars fixats a la Directiva 18/2004 i que poden resultar interessants per als licitadors d'altres Estats integrants de l'espai econòmic europeu. A aquests efectes, l'òrgan de contractació ha de publicar a la seva web les licitacions en el seu **perfil de contractant**.

El TRLCSP promou l'ús de les noves tecnologies en la contractació pública. El perfil de contractant n'és un exemple, així com també la regulació de **la subhasta electrònica**, la **Plataforma de contractació de l'Estat** o la **possibilitat de presentar la documentació del procediment a través de mitjans electrònics**.

Els procediments ordinaris de la contractació administrativa són els següents:

- **Procediment obert:** Al procediment obert s'hi poden presentar els licitadors que compleixin els requisits establerts als plecs de condicions.
- **Procediment restringit:** Al procediment restringit, els licitadors interessats han de sol·licitar ser-hi convidats i l'òrgan de contractació, atesa la seva solvència, selecciona aquells que siguin aptes per presentar proposicions.
- **Procediment negociat:** Aquest procediment permet que el licitador i l'òrgan de contractació negociïn els termes del contracte que el plec estableix. Aquest procediment només es pot emprar quan es donin les circumstàncies taxades expressament a la llei.
- **Diàleg competitiu:** Procediment que articula un diàleg entre l'òrgan de contractació i els licitadors prèviament seleccionats (com en el procediment restringit) per determinar els mitjans tècnics, o la cobertura jurídica o financera d'un projecte. Aquest serà el procediment utilitzat sempre que es licitin contractes de col·laboració publicoprivada.

El contracte de col·laboració publicoprivada és una de les importants novetats introduïdes per la LCSP (i que es manté al TRLCSP), que el defineix com a contracte típic, si bé remet el seu règim jurídic al d'un altre contracte típic (obres, gestió de serveis públics, concessió d'obra pública, subministrament o serveis) la finalitat del qual es correspongui amb la prestació principal.

Adjudicació dels contractes

El TRLCSP estableix, com a requisit previ a l'aprovació de l'expedient de contractació i la corresponent aprovació del compromís de despesa, la necessitat de redacció dels **plecs de clàusules administratives particulars i de prescripcions tècniques**, que són

la «lleï del contracte» i que regiran tant la licitació com l'adjudicació i, en els contractes administratius, també l'execució d'aquests.

Els plecs han d'establir un marc de competència en igualtat per a tots els licitadors, determinant uns **critèris de selecció** dels candidats fonamentats al màxim en fórmules o mètodes de valoració objectius. El TRLCSP exigeix que, quan la valoració del contracte no es pugui efectuar majoritàriament (més d'un 50% de la puntuació establerta per a la valoració de les ofertes) a través de criteris avaluables objectivament, es nomeni un **comitè d'experts** independent de l'òrgan proponent perquè avaluï les ofertes dels licitadors.

Un cop avaluades les ofertes, el contracte s'adjudicarà a aquell licitador que hagi presentat l'oferta que resulti econòmicament més avantatjosa (atesos els criteris avaluats). De l'adjudicació se n'ha d'informar tots els licitadors, a fi que puguin, si ho consideren oportú, interposar el recurs especial de contractació (una de les novetats recollides al TRLCSP), principal motiu pel qual, en l'actualitat, el contracte ja no es perfecciona mitjançant l'adjudicació, sinó amb la formalització del contracte. Aquesta formalització només pot tenir lloc una vegada que l'adjudicatari ha acreditat estar al corrent de pagament de tributs i obligacions a la Seguretat Social i ha aportat la garantia definitiva establerta al Plec de clàusules administratives particulars.

Execució i modificació del contracte

Formalitzat el contracte, s'ha d'executar d'acord amb el que disposen els plecs i el mateix contracte. En el cas dels contractes administratius, el TRLCSP regula els efectes i l'extinció dels contractes, i és especialment important la regulació introduïda a la llei en relació amb la possibilitat de modificar els contractes.

El nou règim de modificació dels contractes (art. 105 i seg.) s'entén també que s'ha d'aplicar als contractes privats (per disposició expressa de l'article 20 del TRLCSP), i no només als administratius. En conseqüència, qualsevol contracte licitat per una entitat del sector públic tindrà limitada la seva modificació sempre que no s'hagi previst expressament als plecs o a l'anunci de la licitació o que es trobi en alguna de les causes taxades al mateix TRLCSP (generalment circumstàncies sobrevingudes independents de la voluntat de l'òrgan de contractació i del contractista). En cas contrari, s'ha de resoldre el contracte adjudicat i licitar de nou. Tot i això, les modificacions que s'hagin previst als plecs no poden estar destinades a addicionar prestacions complementàries a les contractades, o ampliar l'objecte del contracte a finalitats noves o incorporar prestacions susceptibles de prestació independent. I en qualsevol cas, cap modificació, prevista o no, no pot alterar les condicions essencials del contracte.

Nou recurs especial de contractació

Finalment, cal esmentar una de les importants novetats en la contractació pública espanyola: la creació del Tribunal Administratiu Central de Recursos Contractuals, el qual té com a missió la resolució del recurs especial de revisió de decisions en matèria de contractació (art. 40 i seg. TRLCSP).

El recurs especial es pot interposar contra els actes rellevants del procediment de contractació (anunci, plecs i documents contractuals, acords d'adjudicació i actes de tràmit que predeterminin el resultat de la licitació) sempre que es tracti de contractes licitats per administracions públiques o poders adjudicadors subjectes a regulació harmonitzada i assimilats (serveis de les categories 17 a 27 de l'annex II del TRLCSP, gestió de serveis públics amb despeses de primer establiment superiors a 500.000 euros i els contractes subvencionats SARA).

Per preservar l'objecte del recurs, es preveu la sol·licitud i adopció de mesures cautelars, així com la suspensió automàtica de la tramitació de l'expedient de contractació si l'acte contra el qual s'ha recorregut és el d'adjudicació (per això aquest acte ja no produeix la perfecció del contracte).



ANNEX 2

MODEL TIPUS DE PLEC DE PRESCRIPCIONS TÈCNIQUES

Centre:
Edifici:
Departament / Servei / Oficina de gestió:
Programa d'investigació:
Referència projecte:

Finançament:

Europeu		Autonòmic	
Estatat		Altres	

Obra	Denominació:	Ubicació:
	Denominació:	Per realitzar a:
	Denominació:	Ubicació:
Servei		
Subministrament		

- **Objecte i justificació** (descripció de l'objecte del contracte i justificació de la necessitat i utilitat de la despesa):
- **Característiques** (descripció detallada de les prestacions de l'objecte del contracte i de les seves característiques tècniques, mides, qualitats constructives, funcionals i, si escau, estètiques i de disseny):
- **Termini màxim d'execució o lliurament:**
- **Termini mínim de garantia:**
- **Manteniment (si escau):**
- **Altres:**
- Si és necessari, s'hi poden adjuntar:
 - Plànols en paper o suport informàtic i altre tipus de documentació complementària.

Universitat de les Illes Balears

Palma, de de

ANNEX 3

mitjans d'informació d'anunci de licitació i terminis de presentació d'ofertes

menor 8.3)	Procediment negociat sense publicitat per raó de la quantia o per causes recollides als articles 169 a 178 que determinen l'adjudicació a un únic contractista	Procediment negociat amb publicitat	Procediment obert/restringit o diàleg competitiu
	Perfil de contractant	Anunci obligatori Perfil de contractant Anunci facultatiu BOIB/BOE/DOUE	Adjudicació a l'oferta econòmicament més avantatjosa Adjudicació al preu més baix Anunci obligatori: Perfil de contractant i BOIB Anunci facultatiu: BOE/DOUE
0 € 0 €)	+50.000 € fins a 200.000 € (+60.500 € fins a 242.000 €)	+200.000 € fins a 1.000.000 (242.000 € fins a 1.210.000)	+1.000.000 € fins a 5.186.000 € (1.210.000 € fins a 6.275.060 €)
0 € 0 €)	+18.0000 € fins a 60.000 € (+21.780 € fins a 72.600 €)	+60.000 € fins a 100.000 (+72.600 € fins a 121.000 €)	+100.000 € (+121.000 €) fins a 134.000 € (ad. general) (162.140 € ad. general) fins a 207.000 € (resta) (250.470 € resta)
0 € 0 €)	+18.0000 € fins a 60.000 € (+21.780 € fins a 72.600 €)	+60.000 € fins a 100.000 (+72.600 € fins a 121.000 €)	+100.000 € (+121.000 €) fins a 134.000 € (ad. general) (162.140 € ad. general) fins a 207.000 € (resta) (250.470 € resta)

Regulació harmonitzada	Termini de presentació d'ofertes (art. 159 TRLCSP)
Anunci obligatori: Perfil de contractant BOE i DOUE (art. 142 TRLCSP)	
Quanties: ordre EHA/3479/2011, de 19 de desembre	
A partir de 5.186.000 € (6.275.060 €)	<ul style="list-style-type: none"> ○ Anunci previ: Mínim: 36 dies. ○ Sense anunci previ: Mínim: 52 dies. ○ Aquest termini es pot reduir en 5 dies quan s'ofereixi accés per mitjans electrònics als plecs i a la documentació complementària. ○ Els terminis es reduiran en 7 dies quan els anuncis es preparin i s'enviïn per mitjans electrònics o telemàtics. Aquesta reducció pot sumar-se, si escau, a la de 5 dies prevista a l'apartat anterior.
Categories 1 a 16 de l'annex II de la LCSP: <ul style="list-style-type: none"> ○ 134.000 € (ad. general) (162.140 € ad. general) ○ 207.000 € (resta) (250.470 € resta) 	
<ul style="list-style-type: none"> ○ 134.000 € (ad. general) (162.140 € ad. general) ○ 207.000 € (resta) (250.470 € resta) 	

ció d'ofertes en els casos de procediments de contractació amb publicitat

TIPUS	Terminis
OBRES	26 dies
SERVEIS	15 dies
SUBMINISTRAMENTS	15 dies

ANNEX 5

Mesures en relació amb els treballadors de les empreses de serveis contractades per l'Administració

La disposició addicional primera del Reial decret llei 20/2012, de 13 de juliol, de mesures per garantir l'estabilitat pressupostària i de foment de la competitivitat, estableix el següent:

«Els ens, organismes i entitats que formen part del sector públic d'acord amb l'article 3.1 del text refós de la Llei de contractes del sector públic, aprovat pel Reial decret legislatiu 3/2011, de 14 de novembre, han de dictar en els seus àmbits respectius de competències les instruccions pertinents per a l'execució correcta dels serveis externs que hagin contractat, de manera que quedi clarificada la relació entre els gestors de l'Administració i el personal de l'empresa contractada, i evitar, en tot cas, actes que es puguin considerar determinants per al reconeixement d'una relació laboral, sense perjudici de les facultats que la legislació de contractes del sector públic reconeix a l'òrgan de contractació quant a l'execució dels contractes».

La Universitat de les Illes Balears preveu als plecs de clàusules administratives particulars per a la contractació de serveis la relació que tindrà amb el personal de les empreses contractades amb els termes següents:

«L'empresari restarà obligat, respecte al personal que contracti per a la prestació del servei objecte d'aquest contracte, al compliment de les disposicions vigents en matèria de legislació laboral, social i de prevenció de riscos laborals, com també de les que es promulguin durant l'execució del contracte».

«El treball es realitzarà amb el personal adequadament qualificat. Aniran a càrrec de l'adjudicatari les obligacions laborals que determini la legislació vigent en cada moment en matèria de salaris, Seguretat Social, accidents de treball, mutualisme laboral, formació, seguretat i higiene, d'acord amb el que estableix la Llei 31/1995, de 8 de novembre, de prevenció de riscos laborals. L'incompliment d'aquestes obligacions facultarà la Universitat per resoldre el contracte».

«Si l'adjudicatari substitueix en el servei un altre contractista, s'obliga, respecte del personal d'aquest, a les disposicions vigents en matèria laboral. Són aplicables subsidiàriament les previsions de l'article 44 de l'Estatut dels treballadors. La Universitat no es farà càrrec, en cap moment, del personal de l'empresa amb la qual ha acabat la relació contractual.

»Quan finalitzi el contracte, no podrà produir-se en cap cas la consolidació de les persones que hagin realitzat els treballs objecte del contracte com a personal de la Universitat».

Per la qual cosa, i en compliment del que estableix la disposició addicional primera del Reial decret llei 20/2012, de 13 de juliol, de mesures per garantir l'estabilitat pressupostària i de foment de la competitivitat, les instruccions dictades pels òrgans de la Universitat, en relació amb el servei contractat, es dirigeixen, exclusivament, al representant de l'empresa que aquesta designi a l'efecte, i és aquest el responsable del seu compliment.



INSTRUCCIÓ DE LA GERÈNCIA SCC01/2013

Instrucció número	SCC01/2013
Data	2 de desembre de 2013
Servei	Servei de Control i Comptabilitat
Àrea	Comptabilitat de despeses
Objecte	Tractament no pressupostari de l'IVA en els programes de recerca, desenvolupament i transferència (541A) i d'Edicions UIB
Destinatari/s	Caps de serveis, directors de serveis i administradors de centre

I Introducció

La Universitat de les Illes Balears recupera el 100% de l'IVA suportat en el programa de recerca, desenvolupament i transferència (541A) i d'Edicions UIB.

A fi que l'IVA que es recupera de la Hisenda Pública no es comptabilitzi com major despesa, aquest ha de tenir un tractament no pressupostari i, per tant, només s'ha de carregar al pressupost l'import de la base de la factura, mentre que l'import de l'IVA s'ha de comptabilitzar a la partida no pressupostària MA87.

Com a conseqüència d'aquest tractament es produeixen els següents efectes a la comptabilitat:

1. Al programa CTB, quan comptabilitzeu una factura de material inventariable o fungible a una analítica corresponent al programa 541A i a l'analítica 050301, heu de fer el següent:

En el cas de despeses fins a **5.000 euros (ADOP/ADO)** :

- **S'ha de registrar la factura.**
- Quan fem els actes administratius de despesa, l'import de l'acte ha de coincidir amb l'import de la base de la factura.
- A l'apartat de les línies s'ha de posar l'import de la base de la factura, i en el moment que el programa aplica l'acte, automàticament fa una imputació no pressupostària de l'import de l'IVA; l'acte definitiu resulta per l'import que s'ha de pagar al proveïdor.

En el cas de despeses superiors a **5.000 euros (fases A, D, AD, OP, O)**:

- En el document de proposta de despesa (A, AD), per poder fer la comanda al proveïdor per l'import total del pressupost que ens ha presentat, dins l'apartat de dades generals, el programa ens donarà la possibilitat d'informar sobre el tipus i l'import de l'IVA, de tal manera que quan apliquem el document la comanda sigui per l'import total del bé.
- La fase OP/O funcionarà igual que l'ADOP.



2. Atès que el programa CTB és multipartida, i que ara tenim partides amb distint tractament, **no es pot comptabilitzar una factura per dues o més partides que tinguin tractament d'IVA diferent.**

3. **No es poden fer càrrecs intercentres entre analítiques amb diferent tractament d'IVA.**

4. En el cas d'**adquisicions de material inventariable** l'import que es comptabilitzarà com a **valor del bé a efectes de l'inventari ha de coincidir amb l'import pressupostari de la despesa.** Per tant, no ha de formar part del valor del bé l'IVA que es recupera de la Hisenda Pública.

5. Pel que fa a les **operacions interiors**, us recordam que per poder recuperar l'IVA de la Hisenda Pública és imprescindible disposar de **la factura amb tots els requisits formals** que la normativa de l'IVA exigeix i recollits a **l'article 13** de les normes d'execució pressupostària de la UIB per a l'exercici 2014.

6. Quant a les **adquisicions intracomunitàries**, **no heu de fer el càrrec de l'IVA intracomunitari.** La comptabilització d'aquest el farà directament el Servei de Control i Comptabilitat. Us recordam que per poder recuperar l'IVA d'adquisicions intracomunitàries, que la UIB està obligada a autotransferir-se, a la factura del proveïdor hi ha de figurar el seu VAT i s'ha de comunicar el nostre (ESQ0718001A).

7. Pel que fa a l'IVA de les importacions, l'IVA es liquida a la duana. Per poder recuperar l'IVA és necessari complir amb els requisits tècnics i documentals establerts pel Ministeri d'Hisenda a l'Ordre 3578/2003 en la comptabilització de les importacions.

La justificació del pagament a la Hisenda Pública (document 031) dels impostos meritats amb motiu de la importació és el requisit indispensable perquè l'IVA tingui el caràcter de deduïble.

Per aquest motiu, us recordam el procediment que s'ha de seguir:

1. Amb l'adquisició d'un material a un tercer país (és a dir, qualsevol que no sigui de la Unió Europea), la Universitat assumeix el compromís de pagar, per una part, la factura amb el cost del material/bé en qüestió al proveïdor estranger (la factura va sense IVA), i per altra part, la liquidació dels imports meritats amb motiu de la importació que es paga a l'Administració Tributària.
2. Habitualment el bé objecte de la importació el despatxa en duana una empresa externa a la UIB, especialitzada en aquest tipus de tràmits, a la qual encomanam aquesta tasca.

Posteriorment entrega el bé a la Universitat i exigeix el pagament de les despeses de transport o d'administració i l'IVA de la importació. L'habilitat pagador del centre paga la liquidació que l'empresa li presenta (DUA). En aquest moment s'ha d'exigir a l'empresa que, al més prest possible, presenti a la UIB el document 031 original, justificant l'ingrés a l'Administració Tributària.



Universitat de les Illes Balears

Com a conseqüència d'aquest procediment es produeixen els efectes següents a la comptabilitat:

Atès que en el moment de fer una comanda d'aquest tipus ja podeu calcular aproximadament l'import total de la despesa, heu de fer un document comptable d'aprovació de despesa (document A) sense especificar el tercer, per l'import total de l'adquisició.

Es tramita la comanda al proveïdor per l'import del bé sense IVA.

Quan ens arriba el material (amb el qual normalment ens envien la factura original) i la liquidació de l'IVA en duana, s'han de tramitar els documents següents:

- Reconeixement de l'obligació i ordre de pagament (document OP) a favor del proveïdor.
- Reconeixement de l'obligació i ordre de pagament (document OP) a favor de l'empresa que en ha despatxat el bé en duanes. S'ha de posar ben clar a la descripció la informació següent: **“Despeses d'administració i d'imposts en duanes segons DUA de referència xxxxxxxxxx del material adquirit i comptabilitzat amb l'acte O/OP/ADOP núm xxx”** “S'haurà de fer el document comptable imputant aquest IVA com a despesa pressupostària. Quan la UIB rebí el model 031 podrà recuperar d'Hisenda aquest IVA i es retornarà aquest import a l'anàlisi de despesa.
- Per fer aquest document comptable, al registre de la factura hi ha d'haver una part exempta, i per altra part les despeses del transport o d'administració, de les quals hem d'especificar l'IVA.

Quan el document 031 arribi al Servei de Control i Comptabilitat, es comprovarà si l'IVA és deduïble i en aquest cas es procedirà a reintegrar amb un ADOP/ l'import de l'IVA que ens hem deduït.

Per a qualsevol dubte o aclariment podeu telefonar a Pilar Blanco (ext. 29 22) i/o Matilde López (ext. 34 19).

Palma, 2 de desembre de 2013

La Gerent,

Antònia Fullana



**Universitat de les
Illes Balears**

A tots els responsables del tràmit de documents comptables.



**Universitat de les
Illes Balears**

INSTRUCCIÓ DE LA GERÈNCIA SCC 02/2013

PROCEDIMENT PER A LA DECLARACIÓ D'OPERACIONS

INTRACOMUNITÀRIES / TERCERS PAÏSOS

Amb la finalitat de poder disposar de les dades necessàries per determinar l'import a declarar trimestralment al model 349 i a l'INTRASTAT, adjunt us tramet el model de declaració d'operacions, que ha d'emplenar el titular del centre de despesa i enviar-se juntament amb el document comptable de reconeixement de l'obligació al Servei de Control i Comptabilitat d'aquesta universitat.

Aquest imprès és per determinar si l'objecte de l'operació és la prestació d'un servei o l'adquisició d'un bé i, en aquest cas, quin és el tipus de bé. Aquesta diferenciació és bàsica per determinar si és procedent la declaració de l'INTRASTAT, i en cas que ho sigui, quin import d'IVA s'ha de declarar.

Al mateix temps us adjuntam la fitxa DROI.01, on s'explica el procediment per a la tramitació.

Palma, 2 de desembre de 2013

La Gerent,

Antònia Fullana

A tots els responsables del tràmit de documents comptables.



**DECLARACIÓ D'OPERACIONS INTRACOMUNITÀRIES /
TERCERS PAÏSOS**

Per tal de procedir a la determinació de l'IVA aplicable a la factura de la qual es reconeix l'obligació a l'acte _____, us inform del següent:

L'objecte de la factura es correspon amb:

A. Un servei prestat pel creditor.

Especifiqueu el servei prestat segons factura

B. L'adquisició d'un bé. Breu descripció

Llibres, diaris o revistes (4%).

**NOTA: Les revistes i els diaris subministrats en format electrònic es consideren un servei.
En el cas de llibres, tant en format paper com electrònic, sempre es tracta de l'adquisició d'un bé.**

Medicaments d'ús humà, substàncies medicinals o productes utilitzats per a la seva obtenció (4%).

Substàncies o productes susceptibles de ser utilitzats per a la nutrició humana o animal o productes utilitzats per a la seva obtenció (7%).

Béns que poden ser utilitzats en activitats agrícoles, forestals o de ramaderia (7%).

Medicaments d'ús animal, substàncies medicinals o productes utilitzats per a la seva obtenció (7%).

Flors o plantes vives de caràcter ornamental (7%).

Altres (16%).

Palma, _____

El/la responsable de la despesa,

Nom: _____



PER QUÈ AQUEST IMPRÈS

Determinar l'import que s'ha de declarar trimestralment al model 349 i a l'INTRASTAT

QUINA INFORMACIÓ NECESSITAM?

1- Identificar si el proveïdor pertany a la Unió Europea. Com? Amb el VAT que figura a la factura

2- És una adquisició de béns?

3- És una prestació de serveis?

PAÍS	CODI PAÍS (figura al VAT)
ALEMANYA	DE
ÀUSTRIA	AT
BÈLGICA	BE
DINAMARCA	DK
ESLOVÈNIA	SI
ESTÒNIA	EE
FINLÀNDIA	FI
FRANÇA	FR
GRÈCIA	EL
GRAN BRETANYA	GB
HOLANDA	NL
HONGRIA	HU
ITÀLIA	IT
IRLANDA	IE
LETÒNIA	LV
LITUÀNIA	LT
LUXEMBURG	LU
MALTA	MT
POLÒNIA	PL
PORTUGAL	PT
REPÚBLICA TXECA	CZ
REPÚBLICA ESLOVACA	SK
SUÈCIA	SE
XIPRE	CY

Anotau el tipus de bé

Anotau el concepte de la factura

QUI SIGNA L'IMPRÈS?

El titular del centre de despesa

QUÈ HE DE FER AMB L'IMPRÈS SIGNAT?

Adjuntar-lo al document comptable (ADOP, O, OP) que s'envia als serveis centrals de comptabilitat.



INSTRUCCIÓ DE LA GERÈNCIA SCC03/2013

Instrucció número	SCC03/2013
Data	2 de desembre de 2013
Servei	Servei de Control i Comptabilitat
Àrea	Comptabilitat de despeses
Objecte	Procediment i control del registre de factures
Destinatari/s	Caps de serveis, directors de serveis i administradors de centre

Atesa la importància del manteniment del registre de factures, us adjuntam la fitxa RF.01 on s'explica:

- 1.- El contingut necessari d'una factura
- 2.- Com s'han de registrar les factures al programa de comptabilitat
- 3.- El manteniment del registre de les factures

Per a qualsevol aclariment o proposta de millora d'aquest procés, us podeu adreçar a Pilar Blanco (ext. 2922) o Matilde López (ext. 3419) del Servei de Control i Comptabilitat.

Palma, 2 de desembre de 2013

La Gerent,

Antònia Fullana

A tots els responsables del tràmit de documents comptables.

PER QUÈ EL REGISTRE DE FACTURES?

- Determinar l'import a declarar anualment al model 347 (VOLUM ANUAL D'OPERACIONS)
- Liquidació de l'IVA
- Conciliació amb proveïdors
- Dotació de deute als comptes anuals

QUINA INFORMACIÓ NECESSITAM?

Comprovar que hem rebut una factura. Com? Mirant que hi consten els **requisits legals** següents:

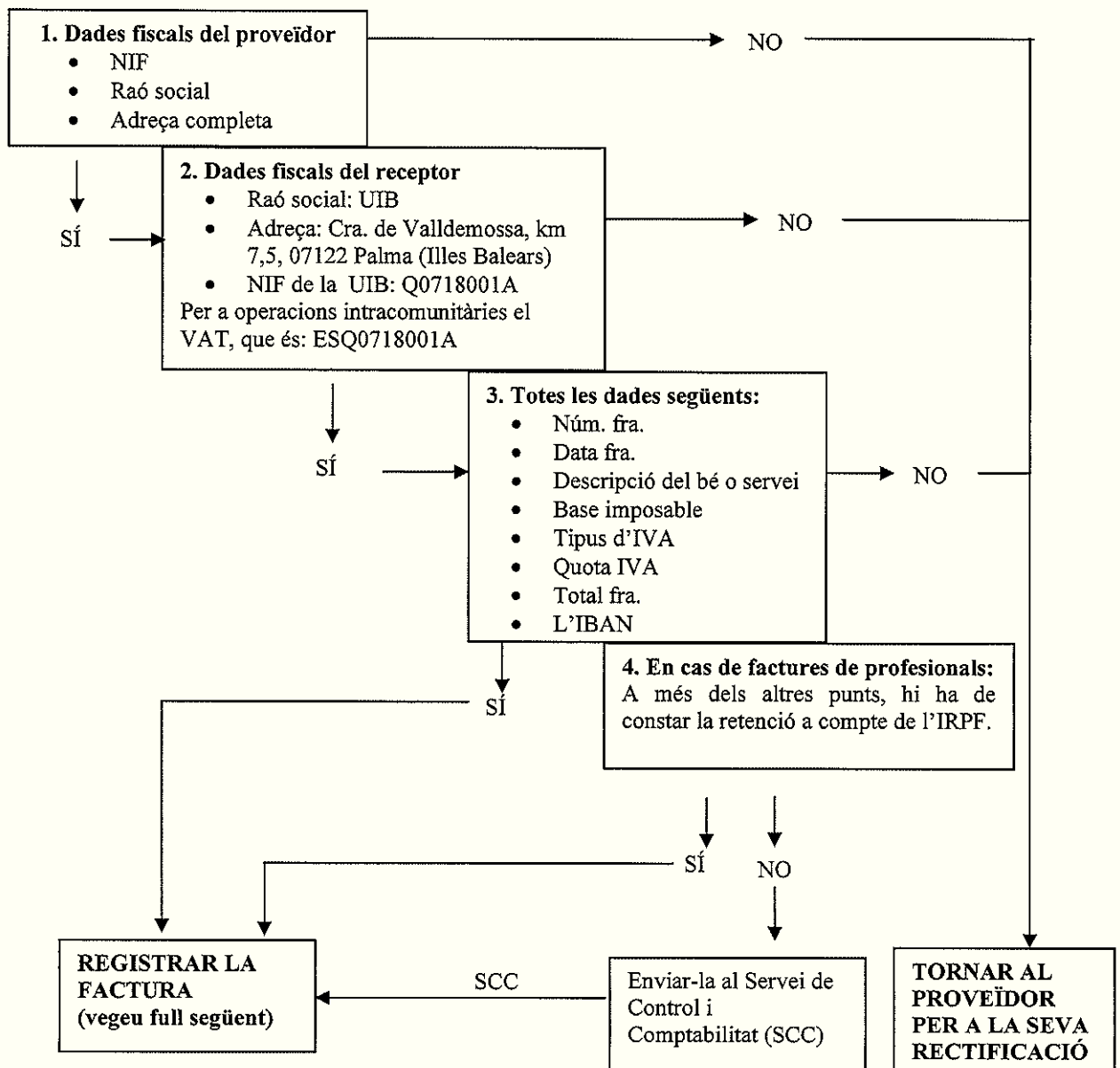

Altres requisits que demana la UIB: referència del departament, servei, àrea administrativa, professor, etc. que ha fet la comanda.

EL REGISTRE

- QUAN?

IMEDIATAMENT QUAN ES REP I UNA VEGADA COMPROVAT EL PAS ANTERIOR

- COM?

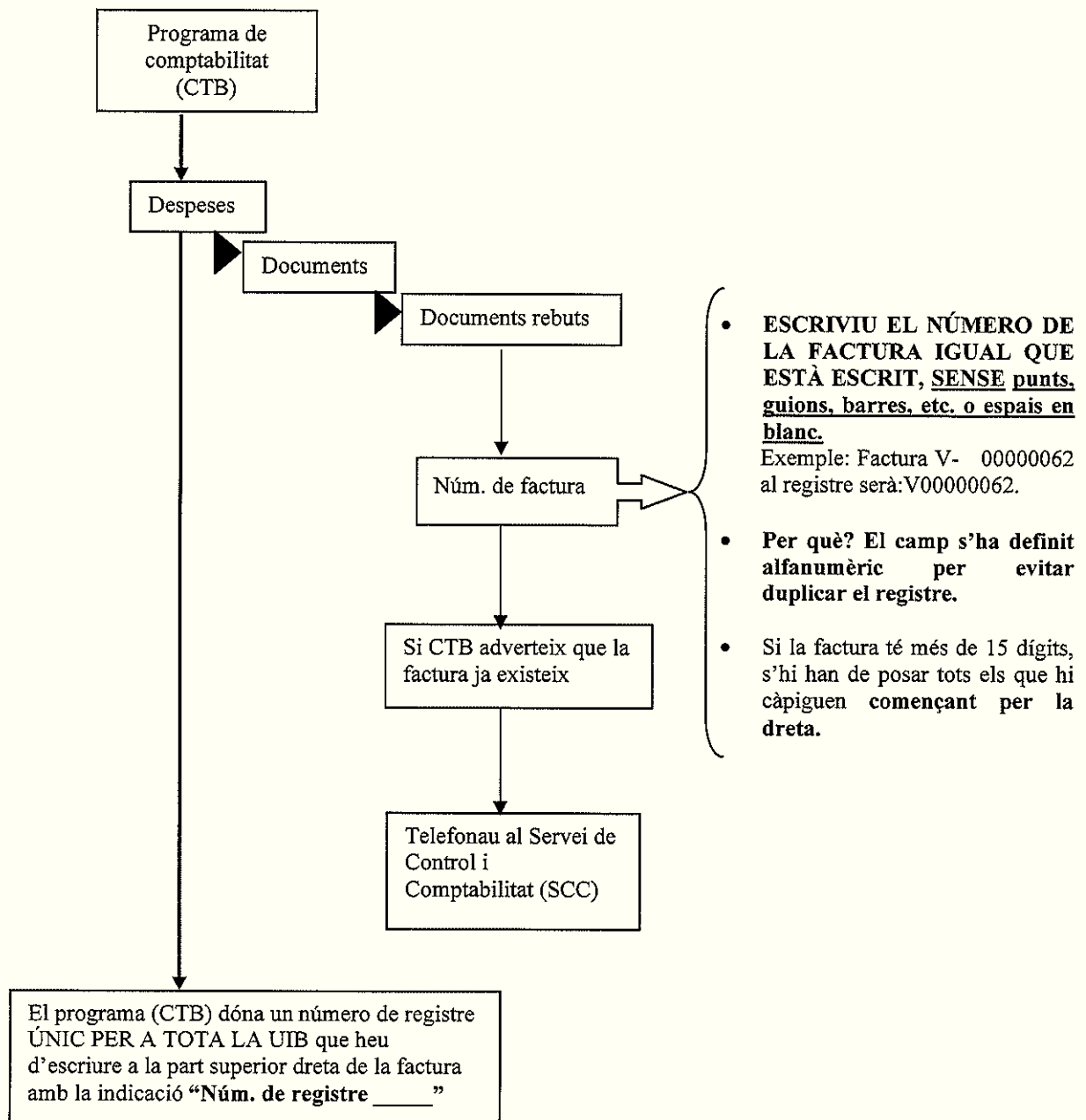

MANTENIMENT DEL REGISTRE

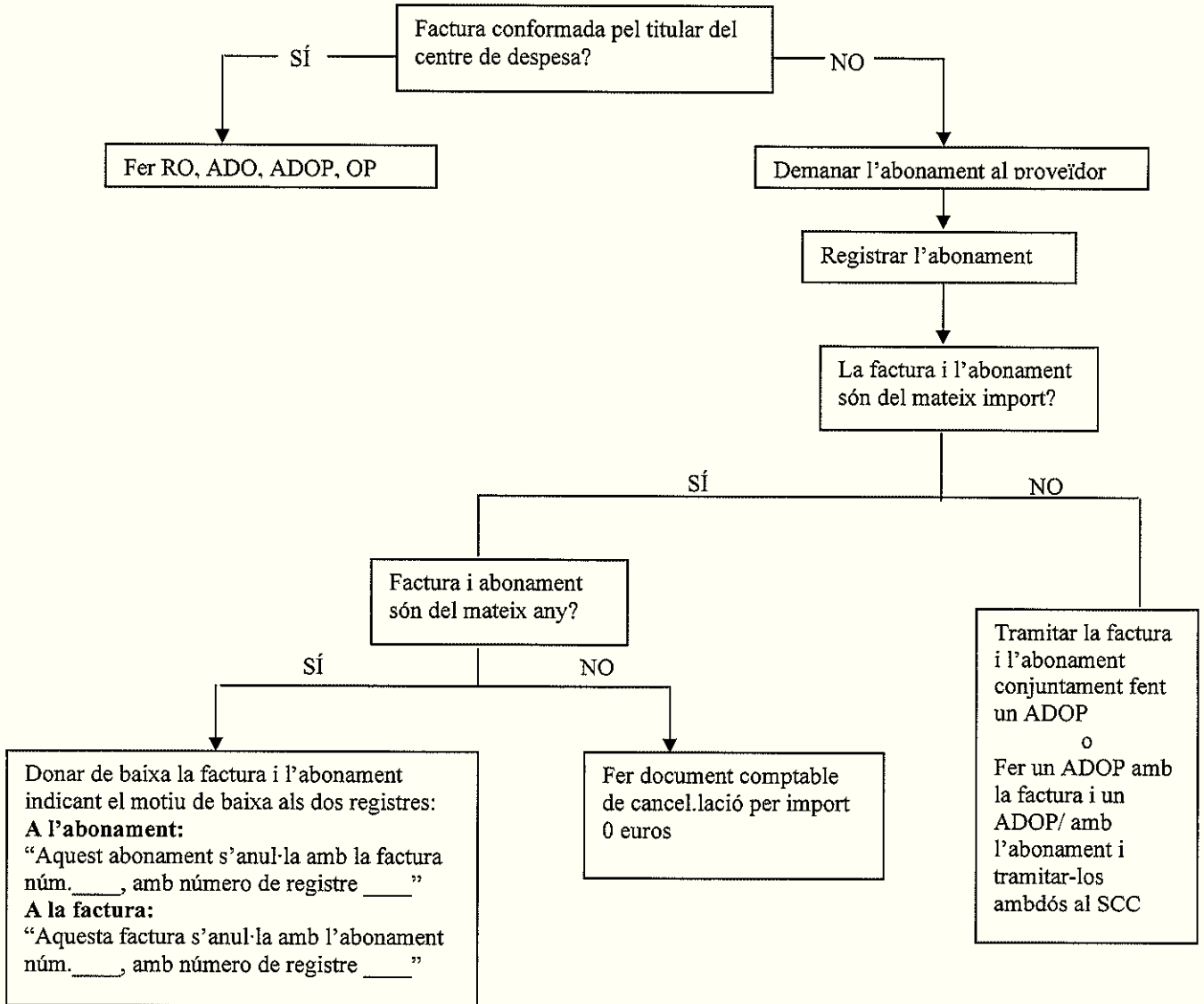

COMPROVACIONS A FER DEL REGISTRE

Trimestralment amb el llistat del mòdul

Despeses

Llistat situació factures proveïdors

Comprovau les situacions de les factures:

- Pagada
- En tràmit (fet el reconeixement de l'obligació)
- Registrada
- Baixa



INSTRUCCIÓ DE GERÈNCIA SCC08/2013

Instrucció número	SCC08/2013 (v2)
Data	9 de desembre de 2014
Servei	Servei de Control i Comptabilitat
Àrea	Comptabilitat despeses / Control projectes
Objecte	Procediment per a la tramitació dels pagaments a persones físiques - Claus IRPF
Destinatari/s	Directors de departament, personal docent i investigador, caps de serveis, directors de serveis, administradors de centre i responsables del tràmit de documents comptables

INTRODUCCIÓ

La Universitat de les Illes Balears necessita, per desenvolupar les seves activitats, disposar de personal, ja sigui de plantilla o contractat amb càrrec a projectes de recerca o contractes de l'article 83 de la LOU, etc. A més, necessita contractar serveis amb persones físiques externes, i per la seva activitat de projecció cultural pot convocar premis de diferent naturalesa, així com atorgar beques a l'estudi i d'investigació. Per aquests serveis la Universitat satisfà uns rendiments en concepte de contraprestació.

Aquests rendiments estan sotmesos a tributació, el denominat «impost sobre la renda», que, pel principi de territorialitat de l'impost, s'aplica de diferent manera als residents fiscals a Espanya —les persones que resideixen més de 183 dies a Espanya— i als que no ho són. Per aquest motiu, s'ha d'aplicar en cada cas la normativa corresponent.

Per altra banda, aquests pagaments a persones físiques poden tenir una triple qualificació:

- Rendiments del treball.
- Rendiments d'activitats econòmiques: activitats professionals o artístiques.
- Rendiments d'activitats econòmiques: activitats empresarials.

El responsable de recaptar i comunicar a l'Agència Tributària els rendiments pagats i les retencions practicades a compte de l'impost és el pagador, en aquest cas la UIB. La correcta retenció i classificació de la renda és, doncs, responsabilitat de la UIB, i el

perceptor de les rendes està obligat a aportar tota la informació requerida per aclarir quina renda i quin tipus de retenció a compte li hem de practicar.

Per aquests motius, la Gerència troba adequat regular amb una instrucció els aspectes més significatius que afecten les correctes declaracions tributàries en concepte de renda.

1. NORMATIVA APLICABLE

a) Normativa bàsica aplicable a persones residents:

- ✓ *Llei 35/2006, de 28 de novembre, de l'impost sobre la renda de las persones físiques i de modificació parcial de les lleis dels impostos sobre societat, sobre la renda dels no residents i sobre el patrimoni.*
- ✓ *Reial decret 439/2007, de 30 de març, pel qual s'aprova el Reglament de l'impost sobre la renda de les persones físiques.*

b) Normativa bàsica aplicable a persones no residents:

- ✓ *Reial decret legislatiu 5/2004, de 5 de març, pel qual s'aprova el text refós de la Llei de l'impost sobre la renda de no residents.*
- ✓ *Reial decret 1776/2004, de 30 de juliol, pel qual s'aprova el Reglament de l'impost sobre la renda de no residents.*

c) **Diferents convenis subscrits entre Espanya i altres països per evitar la doble imposició.** Actualment hi ha convenis firmats amb diferents països. Els diferents convenis es poden consultar a :

http://www.agenciatributaria.es/AEAT.internet/Inicio_es_ES/La_Agencia_Tributaria/Normativa/Fiscalidad_Internacional/Convenios_de_doble_imposicion_firmados_por_Espana/Convenios_de_doble_imposicion_firmados_por_Espana.shtml

2. TRIBUTACIÓ DE RESIDENTS

Persones físiques amb residència fiscal a Espanya —residir a Espanya més de 183 dies l'any.

2.1. Existència de relació contractual o estatutària amb la UIB, és a dir, personal de plantilla o relació laboral. Qualificació dels rendiments:

a) Rendiments del treball. Clau de renda a efectes de declaració del model 190: A. Tipus de retenció aplicable: la general. Es determina per la situació personal del perceptor i es calcula amb la nòmina.

b) Assignacions per despeses de desplaçament, allotjament i manutenció. Indemnitzacions per raó del servei exemptes (clau de renda L01). Per al pagament d'aquest tipus de rendiment es requereix l'autorització de la comissió de servei, i els imports màxims perquè la indemnització estigui exempta són els següents:

Locomoció:

- Transport públic. L'import que es justifiqui amb bitllets originals (els bitllets electrònics no són bitllets originals, per tant, calen la factura i les targetes d'embarcament) o tiquets (cas de taxis, autobús, metro, peatges, etc.).
- Transport privat: vehicle particular: 0,19 euros/km. Si es justifica el desplaçament.

Allotjament: Import que es justifiqui: municipi distint del de treball habitual i residència. Màxim 9 mesos, s'han d'acreditar els dies, llocs dels desplaçament, i s'han de justificar les despeses amb factures.

Manutenció:

- Si es pernocta: 53,34 euros a Espanya i 91,35 euros a l'estranger.
- Si no es pernocta: 26,67 euros a Espanya i 48,08 euros a l'estranger.

2.2. Inexistència de relació estatutària o contractual amb la UIB

En aquest cas ens trobam davant la possibilitat de tres qualificacions:

2.2.1. Rendiments del treball

Es consideren rendiments del treball les contraprestacions de qualsevol denominació i naturalesa, dineràries o en espècie, que derivin, directament o indirectament, del treball personal o de la relació laboral o estatutària i no tinguin el caràcter de rendiments d'activitats econòmiques.

L'article 17 de la LIRPF estableix els casos concrets que es consideren sota aquesta denominació, però en aquesta apartat únicament es tracten els establerts als punts 17.1.c) i d) de la llei.

- a) Impartició de cursos, conferències, seminaris i similars (activitats «didàctiques»).

Per procedir al pagament d'aquests rendiments s'ha d'emplenar el document que figura a l'annex 1 i s'ha d'informar de la clau F02 amb la retenció del 19%

La Universitat por encarregar a l'agència o hotel els serveis de transport i allotjament o es poden pagar al conferenciant les despeses per desplaçar-se a impartir la conferència (bitllets d'avió, taxis port/aeroport - lloc on s'ha d'impartir la conferència, allotjament i manutenció), sempre que es compensin exactament les despeses per la impartició de la conferència i la UIB es quedi tota la documentació justificativa original (bitllets, factures hotel, tiquets de taxi, etc.) En aquest cas no s'ha d'informar de la clau L01 ni de cap clau, ja que aquestes despeses no es consideren renda. Si es paguen conceptes dels quals no s'aporti document justificatiu, s'han d'afegir al pagament per la conferència i s'ha de practicar la retenció a compte de l'impost sobre la renda.

- b) Elaboració d'obres literàries, artístiques i/o científiques de les quals se cedeix el dret d'explotació.

Aquests són el que es denominen «rendiments de la propietat intel·lectual»: autors d'obres literàries, musicals, etc., i sempre que se cedeixin els drets de l'autor a la UIB per l'explotació de l'obra mitjançant un contracte de drets d'autor.

Amb el pagament a l'autor s'ha d'informar de la clau F02 amb la retenció del 19%. Si el rendiment es paga a persona distinta (per exemple, hereus), s'ha de consultar el Servei de Control i Comptabilitat.

Per procedir al pagament d'aquests rendiments s'ha de firmar el contracte d'elaboració d'obra que figura a l'annex 2.

La persona ha de realitzar aquestes activitats de forma ocasional i no es pot emprar aquesta figura per substituir un contracte de treball o de prestació de serveis.

2.2.2. Rendiments d'activitats empresarials

La gestió d'aquestes despeses a la UIB està bàsicament centralitzada al Servei de Patrimoni, Contractació i Infraestructures.

En general no es practica retenció sobre aquests rendiments, a excepció de determinades ocasions de les activitats següents (article 95.6.2º del Reglament de l'impost):

:

IAE	Activitat econòmica
314 i 315	Fusteria metàl·lica i fabricació d'estructures metàl·liques
316.2, 3, 4 i 9	Fabricació d'articles de ferreteria, de manyà, caragols, filferro, parament i altres
453	Confecció en sèrie de peces de vestir i els seus complements
463	Fabricació en sèrie de peces de fusteria, parquet i estructures de fusta
468	Indústria del moble de fusta
474.1	Impressió de textos o imatges
501.3	Feines de picapedrer i petits treballs de construcció en general
504.1	Instal·lacions i muntatges (excepte fontaneria, fred, calor i condicionament d'aire)
504.2 i 3	Instal·lacions de fontaneria, fred, calor i condicionament d'aire
504.4, 5, 6, 7 i 8	Instal·lacions de parallamps i similars. Muntatge i instal·lació de cuines de tot tipus, aparells elevadors. Instal·lacions s telefòniques i telegràfiques en edificis i construccions. Muntatges metàl·lics i instal·lacions industrials completes
505.1, 2, 3 i 4	Revestiments, sòls i paviments i col·locació d'aïllaments
505.5	Fusteria i feines de manyà
505.6	Pintura, revestiments i finalització i decoració d'edificis i locals
505.7	Treballs en guix, escaiola i decoració d'edificis i locals
722	Transport de mercaderies per carretera
757	Serveis de mudança

En aquests casos s'ha de comprovar al següent enllaç si s'ha de practicar o no la retenció, que serà de l'1% de l'IRPF, i s'ha d'informar de la clau H04. <https://www5.aeat.es/es13/s/buncbunc007n?w>

2.2.3. Rendiments d'activitats professionals i artístiques o esportives

En aquests casos la qualificació del rendiment és activitat professional. La retenció a compte de l'IRPF és del 19% o del 15% si el volum de rendiments íntegres de les activitats en l'exercici immediat anterior és inferior a 15.000 euros i representa més del 75% de la suma de rendiments íntegres d'activitats econòmiques i del treball obtinguts pel contribuent en l'exercici. En els casos de persones que iniciïn l'exercici d'activitats professionals en el període impositiu d'inici i els dos següents i sempre que no hagin exercit activitat professional l'any anterior a l'inici de les activitats, la retenció a compte de l'impost serà del 9%. Per aplicar la retenció del 15% o el 9%, el contribuent ha de comunicar aquesta circumstància per escrit a la UIB i la comunicació signada formarà part de l'expedient. La clau de renda en aquests casos és G01 o G03, respectivament.

Per al pagament de rendiments d'activitats empresarials i professionals (apartats 2.2.2 i 2.2.3) és requisit imprescindible la presentació de factura amb tots els requisits que la normativa estableix, encara que la prestació sigui de forma ocasional o esporàdica.

3. TRIBUTACIÓ DE NO RESIDENTS

3.1. Existència de relació laboral

Atesa la complexitat d'aquesta qüestió i atès que la tracta el Servei de Nòmines i Seguretat Social, no cal fer més detall. Sí que es necessari tractar determinats aspectes sobre els pagaments de viatges.

La normativa d'aplicació fiscal per a aquests tipus de perceptors no és l'impost de la renda de persones físiques, sinó l'impost de la renda de no residents, i no es preveuen per a aquests perceptors les exempcions descrites a la lletra b) de l'apartat 2.2.1.

Per tant, en el cas de no residents:

- Si, amb motiu d'un trasllat del seu domicili o lloc de treball, es compensen exactament les despeses per desplaçaments i allotjaments, estarem com en el cas de l'apartat 2.2.1, per a la impartició de cursos, conferències, seminaris i similars: no serà renda per al perceptor, però hem de tenir tots els justificants originals i les despeses han de ser necessàries i s'han de correspondre amb l'activitat.
- Els pagaments de dietes de manutenció i quilometratge que no es justifiquen documentalment, estan subjectes a la mateixa retenció a compte de retenció que la nòmina.

3.2. Inexistència de relació laboral

3.2.1. Sense conveni amb el seu país per evitar la doble imposició o sense aportar el certificat, retenció del 24% en tots els rendiments. Si el contribuent és resident en altres Estats de la Unió Europea o de l'espai econòmic europeu amb els quals hi hagi intercanvi d'informació tributària, la retenció serà del 20%. Si es compensa exactament el desplaçament i l'allotjament com en el cas de l'apartat 2.2.1, per a la impartició de cursos, conferències, seminaris i similars, no constitueix renda. Sí que seran renda els pagaments sense justificació documental (dietes de manutenció o quilometratge).

3.2.2. Amb conveni signat entre Espanya i el país de residència per evitar la doble imposició i presentació del certificat emès per l'autoritat fiscal del país de residència. Generalment, aquests pagaments estan exempts de renda, però s'ha d'estudiar cas per cas.

4. PREMIS CIENTÍFICS, ARTÍSTICS O LITERARIS

4.1.- Naturalesa, normativa d'aplicació i exempció de determinats premis

a) Premis literaris, artístics o científics rellevants. Es troben regulats a l'article 7.1) de la Llei 35/2006, i a l'article 3 del reial decret 439/2007 es determinen les causes i condicions de l'exempció (clau F01 del model 190):

- El concedent no pot estar interessat en l'explotació econòmica de l'obra premiada.
- El premi s'ha de concedir respecte d'obres executades o activitats realitzades amb anterioritat a la convocatòria.
- La convocatòria ha de tenir caràcter nacional o internacional, l'anunci s'ha d'haver fet al BOE, BOIB i almenys en un periòdic de gran circulació nacional, a més, no ha d'establir limitació respecte als concursants per raons alienes a la pròpia essència del premi.
- L'exempció ha de ser declarada per l'òrgan competent de l'Administració Tributària, i s'haurà de comunicar a aquesta en el termini d'un mes des de la concessió del premi: el premi, la data de concessió i la identitat de la persona premiada.

b) Premis que s'entreguen com a conseqüència de jocs de sort, envit o atzar i d'apostes.

c) Premis la base de retenció dels quals no superi els 300 euros.

Els tipus b) i c) es regulen a l'article 75.3.f) del Reial decret 439/2007.

4.2. Tipus de retenció

Als premis exempts de renda recollits a l'apartat 4.1 no es practicarà la retenció a compte de l'impost. Si la base de retenció supera els 300 euros, s'haurà de practicar la retenció, de la forma següent:

a) Premis en metàl·lic. La retenció que s'ha d'aplicar sobre aquests premis és del 20%.

b) Premis en espècie. En aquests casos la valoració amb caràcter general es farà segons el valor de mercat. Ingressos a compte: aplicant el 20% al resultat d'incrementar en un 20% el valor d'adquisició o cost pel pagador (art. 105 RD 439/2007).

Si el premi és literari, artístic o científic, es declara a la clau F01, si és per participació en jocs de sort, envit o atzar i apostes, es declara a la clau K01.

5. BEQUES A L'ESTUDI I DE FORMACIÓ D'INVESTIGADORS

En cap cas no tenen consideració de beca els imports satisfets en el marc d'un contracte laboral.

5.1. Beques exemptes (clau L10 del model 190)

Normativa

Articles 7.j) de la Llei 35/2006, article 14.1.b) del Reial decret llei 5/2004, de l'impost sobre la renda de no residents, i article 2 del Reial decret 439/2007.

- a) Les beques públiques i les concedides per entitats sense fins lucratiu percebudes per cursar estudis reglats a Espanya o l'estranger, en tots els nivells i graus del sistema educatiu.
- b) Les beques públiques i concedides per entitats sense ànim de lucre per investigació en l'àmbit del Reial decret 63/2006, de 27 de gener, pel qual s'aprova l'Estatut del personal investigador en formació.
- c) Les atorgades amb finalitat d'investigació als funcionaris i personal al servei de les administracions públiques i PDI i personal investigador de les universitats.

5.2. Beques no exemptes (tramitades pel Servei de Nòmines i Seguretat Social)

a) Beques de col·laboració en serveis de la UIB.

b) Beques de suport a projectes amb finançament extern (contractes d'investigació, convenis de col·laboració, projectes de R+D, etc.) per a diplomats, llicenciats o equivalents que no es trobin inscrits en el registre al qual es refereix l'article 3 del Reial decret 63/2006, de 27 de gener, pel qual s'aprova l'Estatut del personal investigador.

La retenció no podrà ser inferior al 2% quan la durada prevista de la beca sigui inferior a l'any. Per a durades superiors a un any, serà el tipus general.

Finalment es detalla a l'annex 3 el resum dels tipus de rendiments amb la indicació de claus i subclaus, així com el percentatge de retenció a compte de l'impost de la renda que cal practicar.

Per a qualsevol aclariment i/o suggeriment sobre aquesta instrucció, us podeu adreçar a Pilar Blanco (ext. 29 22), Matilde López (ext. 34 19) o Miquela Grimalt (ext. 97 81).

Palma, 9 de desembre de 2014

La Gerent,

Antònia Fullana

ANNEX 1

MINUTA PER CURS/CONFERÈNCIA/SEMINARI

NÚMERO* _____

DATA _____

(NOM): _____, amb DNI/NIE/passaport
número _____, i domicili a _____,
carrer _____,
CP _____, país _____.

Per la impartició del curs/conferència/seminari amb el títol:

que es va fer a (*indica localitat i edifici*) _____ el dia /
els dies _____, amb un total de _____ hores.

Són _____ euros.

El ponent,

Nom _____

DNI/NIE/passaport _____

Amb format *número d'ordre/any (XX)*.

S'ha d'adjuntar fotocòpia del DNI/NIE/passaport vigent.

ANNEX 2

ENCÀRREC D'ELABORACIÓ D'OBRA

Palma, _____ d _____ de 20__

COMPAREIXEN

D'una part, el senyor / la senyora _____, major d'edat, de professió _____, amb DNI núm. _____, domiciliat/ada a aquests efectes al carrer / a la plaça _____, núm. ____, del municipi d ____.

I de l'altra, el senyor / la senyora _____, major d'edat, de professió _____, amb DNI núm. _____, domiciliat/ada a aquests efectes al carrer / a la plaça _____, núm. ____, del municipi d ____.

INTERVENEN

El senyor / la senyora _____, en representació de la Universitat de les Illes Balears (d'ara endavant, UIB), amb domicili social a la carretera de Valldemossa, km 7,5, d'aquesta ciutat, i amb CIF núm. Q0718001A. Actua en la condició d _____ i està capacitat/ada per a aquest acte.

El senyor / la senyora _____, en nom propi i per dret i en qualitat d'autor/a, amb NIF núm. _____.

EXPOSEN

I. Que per poder complir el seu objecte social, la UIB necessita serveis externs especialitzats.

II. Que ambdues parts, reconeixent-se mútuament la capacitat per a aquest acte, acordem firmar el present encàrrec d'arrendament de serveis, basant-se en les següents

CLÀUSULES

Primera. El senyor / la senyora _____ elaborarà l'obra literària/artística/científica següent per a la UIB (*descripció*):

El senyor / la senyora _____ cedeix a la UIB els drets d'exploració de la dita obra.

Segona. El senyor / la senyora _____ manifesta que no es dedica de forma professional a l'elaboració d'obres literàries/artístiques/científiques, de manera que els rendiments que percebrà per l'activitat objecte d'aquest contracte tindran la qualificació de rendiment del treball, d'acord amb l'article 17.2.d) de la Llei 35/2006, de l'IRPF.

El senyor / la senyora _____ manifesta que complirà amb les obligacions fiscals que es deriven del present contracte.

El senyor / la senyora _____ manifesta que no es troba en situació d'incompatibilitat, d'acord amb l'article 19 de la Llei 53/1984, de 26 de desembre, d'incompatibilitats del personal al servei de les administracions públiques.

Tercera. L'activitat objecte del present contracte tindrà lloc el dia o període _____.

Quarta. La UIB abonarà al senyor / la senyora _____ per la prestació dels serveis indicats la quantitat total d _____ euros, que es pagaran en _____ terminis (mensuals/trimestrals).

D'acord amb les normes de l'IRPF, la UIB efectuarà la retenció legal corresponent.

Cinquena. La UIB es compromet a emetre el certificat acreditatiu de les retencions practicades a favor del senyor / la senyora _____ previst a l'article 108.3 del Reial decret 439/2007, pel qual s'aprova el Reglament de l'IRPF.

Sisena. El present contracte no genera cap relació laboral. Així, el senyor / la senyora _____ no està sotmès/esa a cap horari fix ni disciplina, i farà la prestació de serveis d'acord amb els bons usos de la seva professió.

Setena. Aquest encàrrec s'extingirà per les causes generals establertes al Codi Civil i al Codi de Comerç i, en especial, per incompliment de les obligacions que dimanen del present encàrrec.

Vuitena. Aquest encàrrec, per a tot allò que no s'hi preveu, es regirà per la legislació aplicable als contractes d'arrendament de serveis.

I com a prova de conformitat, els que compareixen firmen el present document en dos exemplars i amb un sol efecte al lloc i en la data indicats.

El/la representant de la UIB,

La persona interessada,

ANNEX 3				
CLAU	SUBCLAU	Descripció	Observacions	Tipus IRPF
A		Treballadors per compte d'altri	Pagaments per nòmina	D'acord amb la situació particular. Nòmines
A		Rendiments d'anys anteriors a treballadors per compte d'altri o complements per treballs article 83 LOU	Pagament per transferència	15%
A		Rendiments d'anys anteriors a treballadors per compte d'altri per impartició de conferències, cursos o seminaris	Pagament per transferència	19%
E	00	Membres òrgans representatius	Només Consell Social	37%
F	01	Rendiments dineraris o en espècie de premis literaris, científics o artístics no exempts	Si el premi és en espècie, l'ingrés a compte és sobre el preu d'adquisició incrementat en un 20%	20%
F	02	Cursos, conferències, seminaris i similars	S'ha d'especificar el títol i data del curs, conferència, seminari o similar	19%
		Elaboració d'obres literàries, artístiques o científiques, si se n'ha cedit el dret d'explotació	És necessari el contracte de la cessió dels drets	19%
G	01	Activitats econòmiques, rendiments d'activitats professionals	Tots el treballs de professionals (a la factura hi ha de constar la retenció a compte de l'IRPF). L'any de meritació ha de ser l'any de la factura	19%
			El volum de rendiments íntegres de les activitats en l'exercici immediat anterior és inferior a 15.000 euros i representa més del 75% de la suma dels rendiments íntegres d'activitats econòmiques i del treball obtinguts en l'exercici (primer, consultau el Servei de Control i Comptabilitat)	15%
			Per a contribuents que iniciïn la seva activitat en el període impositiu de l'inici i els dos següents (primer, consultau el Servei de Control i Comptabilitat)	9%
			Lloguers	20%
H	04		Rendiment derivat de determinades activitats econòmiques que determinen el seu rendiment net amb el mètode d'estimació objectiva (mòduls). Consultau el Servei de Control i Comptabilitat	1%
I	00	Arrendament o subarrendament de béns mobles, negocis o mines	Consultau el Servei de Control i Comptabilitat abans d'assignar aquesta	

		Cessió de drets d'imatge	clau	
K	01	Premis en metàl·lic per la participació en jocs, concursos, rifes o combinacions aleatòries i exempts perquè no superen 300 euros	Fins a 300 euros	Exempt
			Superior a 300 euros	20%
		Premis en espècie per la participació en jocs, concursos, rifes o combinacions aleatòries	Fins a 300 euros Ingrés a compte sobre el preu d'adquisició incrementat en un 20%	Exempt 20%
L	01	Dietes i assignacions per despeses de viatge exceptuades	Només s'ha d'utilitzar per al personal de la UIB que cobri per nòmina	Exempt
L	10	Beques públiques exemptes		Exempt
Z	00	No residents als quals no s'apliqui conveni	No resident (associat a un número de passaport)	24%
			Residents a UE o espai econòmic europeu	20%
Y	00	No resident al qual s'aplica el conveni per evitar la doble imposició	Consultau el Servei de Control i Comptabilitat en cas d'aplicació de conveni. Requisit imprescindible: adjuntar certificat original de l'autoritat fiscal del país corresponent, a efectes d'evitar la doble imposició.	D'acord amb el conveni



INSTRUCCIÓ DE LA GERÈNCIA

Instrucció número	SPCI i UT 02/2014
Data	3 de desembre de 2014
Servei	Servei de Patrimoni, Contractació, Infraestructura i Unitat Tècnica
Àrea	Gestió patrimonial
Objecte	Procediment per a la gestió de l'inventari de béns mobles
Destinatari/s	Caps de serveis, directors de serveis, directors d'oficines de gestió i administradors de centre

PROCEDIMENT PER A LA GESTIÓ DE L'INVENTARI DE BÉNS MOBLES

1. OBJECTE

Mitjançant aquesta instrucció indicarem el procediment per als diferents centres de cost i per al Servei de Patrimoni, Contractació, Infraestructura i Unitat Tècnica respecte a la gestió de l'inventari de béns mobles de la Universitat de les Illes Balears. Per altra banda, aquesta instrucció es presenta també com una guia de caràcter pràctic per tal d'establir criteris clars per determinar el que és o no objecte per ser inventariat.

En conseqüència, l'objectiu d'aquesta instrucció és aclarir les línies mestres que han de seguir els diferents centres i serveis de la UIB, amb la finalitat de treballar amb unitat de criteris per aconseguir que l'inventari reflecteixi la realitat del patrimoni de la Universitat.

2. CONCEPTES GENERALS

- **Inventari**

L'inventari consisteix en la relació detallada valorada econòmicament i individualitzada del conjunt de béns i drets constitutius i representatius del patrimoni de la Universitat, sigui quin sigui el títol jurídic pel qual els posseeix.

Aquests béns estan agrupats, en funció de la seva afinitat, sota un determinat compte comptable, descrits i valorats detalladament.

Són objecte d'inventari l'immobilitzat material i immaterial, és a dir, els béns i drets, ja siguin demaniaus (d'ús públic) o patrimonials (d'ús privat de la Universitat).

- **Bé moble inventariable**

És aquell que no és susceptible d'un ràpid deteriorament per l'ús.

Es considera inventariable tot bé perdurable en el temps i avaluable econòmicament i independentment. S'incorporarà a l'inventari tot l'immobilitzat material (mobles i immobles) l'ús del qual correspongui a la Universitat.

Els béns mobles són aquells que **es poden traslladar d'un lloc a un altre** sens perjudici de l'immoble al qual estiguin units.

- **Béns immobles**

Són aquells béns la ubicació dels quals és permanent: **terrenys, construccions i béns naturals**.

- **Immobilitzat**

És el conjunt d'elements patrimonials, tangibles i no tangibles, reflectits a l'actiu amb caràcter permanent destinats a la producció de béns i serveis com a objecte de l'activitat pròpia de la Universitat. S'ha de distingir:

- **Immobilitzat material**

Conjunt d'elements patrimonials **tangibles**, mobles i immobles que s'utilitzen de manera continuada en l'activitat habitual de la Universitat.

- **Immobilitzat immaterial**

Conjunt de **béns intangibles i drets susceptibles de valoració econòmica** que tinguin caràcter amortitzable i que compleixin les característiques de permanència en el temps i utilització necessària per a la realització de l'activitat habitual de la Universitat. Aquí s'inclouran els comptes de propietat industrial i intel·lectual i també les aplicacions informàtiques, excepte els paquets estàndard de software (Office, Windows, etc.).

Els béns compresos en l'immobilitzat es valoraran pel preu d'adquisició o el cost de producció.

- **Amortització**

Expressió comptable de la depreciació que pateixen els béns a causa de l'ús o gaudi.

3. PROCEDIMENT PER DONAR D'ALTA UN BÉ MOBLE INVENTARIABLE

Per donar d'alta els béns a l'inventari, la Universitat disposa d'un programa informàtic denominat *Gestió Patrimonial (GPA)*, al qual connecta les dades dels

béns inventariables donats d'alta pels diferents centres de cost amb el *Programa de Comptabilitat (CTB)* de la Universitat.

Per incorporar un bé a l'inventari s'han d'introduir a través de l'eina informàtica indicada totes les dades possibles que permetin identificar-lo per complet, tant les descriptives del bé com les referents a la ubicació geogràfica, econòmica i de valoració, així com el compte comptable al qual s'associa. Cada bé incorporat a l'inventari té assignat un nombre d'identificació, el qual quedarà indicat a la corresponent etiqueta d'inventari.

Quan el centre hagi de tramitar el pagament d'una factura per a l'adquisició de béns inventariables, farà el document comptable corresponent (O, OP o ADOP) a través del programa informàtic CTB i assignarà el bé a la partida pressupostària de material inventariable que li pertorqui. A partir d'aquest moment, i abans de poder aplicar l'acte, s'activarà una pestanya per emplenar informàticament la fitxa d'inventari connectant amb el programa GPA.

Els camps per emplenar la fitxa informatitzada d'inventari són els següents:

Pestanya d'inventari (béns mobles)

- **Situació patrimonial:** compra, donació, cessió, etc.
- **Quantitat:** nombre de béns.
- **Marca:** hi ha una llista de valors per triar les marques que ja s'han emprat qualque vegada. En cas que no es trobi la marca a la llista de valors, es pot escriure al camp *marca auxiliar* i, posteriorment, el Servei de Patrimoni, Contractació, Infraestructura i Unitat Tècnica donarà d'alta la nova marca.
- **Model:** hi ha una llista de valors per triar els models que ja s'han emprat qualque vegada. En cas que no es trobi el model a la llista de valors, es pot escriure al camp *model auxiliar* i, posteriorment, el Servei de Patrimoni, Contractació i Infraestructura donarà d'alta el nou model.
- **Descripció:** text que s'ha d'escriure obligatòriament i que ha de contenir de forma detallada les característiques del bé objecte d'inventari.
- **Pressupost:** en aquest camp s'ha d'especificar el tipus de pressupost en el qual es carregarà la despesa, per exemple: projectes d'investigació, inversions, fons FEDER, etc. Hi haurà una llista de valors per triar.
- **Import:** s'ha de posar el valor unitari del bé moble.
- **Estat de conservació:** hi ha una llista de valors per triar: nou, inservible, dolent, etc.

Pestanya de codificació (béns mobles)

- **Codificació geogràfica:** per emplenar aquest apartat comptau amb la informació que us ha tramès el Servei de Patrimoni, Contractació, Infraestructura i Unitat Tècnica referent a la codificació geogràfica per edificis, amb els diferents locals codificats i els plànols corresponents. A part d'aquesta informació, hi haurà una llista de valors per triar per cada camp:
 - Agrupació
 - Terreny

- Edifici
 - Ampliació
 - Planta
 - Local
- **Departament, àrea de coneixement i tipus d'ús:** per emplenar aquest camp, teniu una llista de valors per triar.

Pestanya d'observacions (béns mobles)

En aquest camp s'ha de posar la informació addicional que considereu d'interès sobre el bé o els béns objecte d'inventari.

Aquesta fitxa informatitzada s'ha d'imprimir i adjuntar al document comptable corresponent (O, OP o ADOP), s'ha de signar i s'ha de remetre al Servei de Comptabilitat i Pressuposts juntament amb els documents comptables de la compra.

4. CANVIS DE SITUACIÓ D'UN BÉ MOBLE A L'INVENTARI

Una vegada donat d'alta, el bé pot tenir canvis en la situació que s'han de comunicar al Servei de Patrimoni, Contractació, Infraestructura i Unitat Tècnica. Els canvis poden ser els següents:

- **Canvi d'ubicació**
Per comunicar un canvi d'ubicació de material inventariable, cal emplenar la sol·licitud de trasllat de material inventariable, que podeu tramitar a través d'UIBdigital (Servei de Patrimoni, Contractació, Infraestructura i Unitat Tècnica).
- **Baixa**
Procediment que s'adopta davant una pèrdua, un robatori, un incendi, un deteriorament del bé o qualsevol altra circumstància que tingui com a conseqüència la inutilització del bé. S'han d'indicar les causes que la motiven.
En cas que la baixa dugui com a conseqüència la retirada de material, s'ha d'emplenar l'imprès de retirada de material inventariable a través d'UIBdigital i indicar el motiu de la baixa.
Si la baixa del material es produeix com a conseqüència de la desaparició del bé (robatori, incendi, pèrdua, etc.), només s'ha d'emplenar l'imprès de baixa que trobareu a la pàgina web del Servei de Patrimoni, Contractació, Infraestructura i Unitat Tècnica, a l'apartat de Sol·licituds. Aquest imprès l'ha de signar el responsable de la unitat de despesa que va adquirir el bé, i ha de justificar el motiu de la baixa. Un cop emplenat l'imprès, l'heu d'enviar al Servei de Patrimoni, Contractació, Infraestructura i Unitat Tècnica, el qual procedirà a donar de baixa el bé de l'inventari de la Universitat.

5. CRITERIS PER INVENTARIAR SEGONS EL VALOR I LA NATURALES A DEL BÉ MOBLE

Béns objecte d'inventari

- **Inventariable pel seu valor econòmic:** el límit mínim per considerar un bé com a inventariable està fixat als pressuposts de la Universitat de les Illes Balears en **500 euros (IVA exclòs)**. A partir d'aquesta quantitat, en general, tots els béns que no siguin fungibles són inventariables.
- **Inventariable per la seva naturalesa:** material que no tingui caràcter fungible, independentment del valor. Es consideren béns inventariables els que, encara que tinguin un preu inferior a 500 euros (IVA exclòs), formin part de la relació següent:
 - Mobiliari: taules, cadires, armaris no encastats, armariets, arxivadors i calaixeres registrades independentment.
 - Material informàtic: ordinadors, ordinadors portàtils.
 - Béns immaterials: patents i programes informàtics.
 - Les adquisicions de béns no fungibles que, presos individualment, no assoleixin l'import mínim inventariable, però que, en conjunt, suposin una inversió significativa.
 - En qualsevol cas, es poden incorporar a l'inventari els béns mobles que no arribin a la quantia mínima inventariable i que la Gerència estimi convenient inventariar per les raons que en cada cas concret siguin d'interès.

Per tant, es consideren béns mobles inventariables la maquinària, les eines, el mobiliari i els equips d'oficina, ordinadors, equips per a la docència i investigació, elements de transport, etc., que compleixin les característiques següents:

- Que no siguin béns fungibles.
- Que tinguin un període de vida útil igual o superior a un any.
- Que produeixin un increment del patrimoni.
- Que tinguin un preu d'adquisició igual o superior a 500 euros (IVA exclòs).
- Que estiguin detallats per la seva naturalesa a l'apartat denominat inventariable del punt 5 d'aquesta instrucció.

El preu d'adquisició ha d'incloure totes les despeses que figurin a la factura: transport, impostos, assegurances, instal·lacions, muntatges, etc.

- **Equips d'oficina i telefonia**

Són inventariables: les fotocopiadores, els faxes, etc., independentment del seu preu.

Pel que fa al material de comunicacions mòbils, no és inventariable el material com navegadors GPS, telèfons mòbils, fixos o la tecnologia Bluetooth, llevat que aquests superin l'import de 500 euros (IVA exclòs).

- **Maquinària i transport intern**

Es considera material inventariable les màquines o els béns d'equip mitjançant els quals es realitza l'extracció, l'elaboració o el tractament dels productes, o que s'utilitzen per a la prestació de serveis que són necessaris per al desenvolupament d'activitats productives pròpies de la Universitat.

Són inventariables totes les màquines, els motors i les instal·lacions esmentats als paràgrafs anteriors quan l'import sigui igual o superior a 500 euros (IVA exclòs). Són inventariables les cambres frigorífiques, les geleres i els microones, entre altres, independentment del seu preu.

Respecte als aparells d'aire condicionat, són inventariables quan la instal·lació de l'aparell és mòbil i, per tant, no forma part de la construcció de l'obra, en aquest sentit, per tant, tampoc no són inventariables els conductes que es considerin part de l'edifici. No es consideren inventariables els elements com cables, conduccions elèctriques, endolls, caixes de distribució, etc.

- **Equips didàctics**

- **Equips audiovisuals**

S'inventarien els aparells audiovisuals com ara televisors de plasma, reproductors de DVD, sistema Hi-Fi, pantalles, projectors, càmeres fotogràfiques, càmeres digitals, càmeres de vídeo, etc., independentment del seu valor.

Són inventariables els reproductors de so digital com els MP3, MP4, Ipod el valor dels quals sigui igual o superior a 500 euros (IVA exclòs).

Són inventariables els accessoris dels equips audiovisuals, com són els tripodes, micròfons o altaveus, sempre que el seu import sigui igual o superior a 500 euros (IVA exclòs).

- **Equips de laboratori i investigació**

Són inventariables:

- Els aparells o equips que s'utilitzin en la investigació el valor dels quals sigui igual o superior als 500 euros (IVA exclòs), com bombes de buit, agitadors, autoclaus, estufes, forns, balances, centrífugues, cromatògrafs, microscopis, etc.
- Els instruments o eines que s'emprin al laboratori l'import dels quals sigui igual o superior als 500 euros (IVA exclòs).
- Els components electrònics que superin els 500 euros (IVA exclòs).
- Les maquetes o estructures utilitzades en laboratori l'import de les quals sigui igual o superior als 500 euros (IVA exclòs).

- **Mobiliari**

Tot el mobiliari de les instal·lacions de la Universitat constitueix material inventariable, encara que el seu valor no sigui igual o superior a 500 euros (IVA exclòs).

S'exceptuen: les papereres, les safates extraïbles per a teclats, els cendrers, reposapeus, penjadors de paret, llums de taula, etc., llevat que el seu valor econòmic superi els 500 euros (IVA exclòs).

No és inventariable el mobiliari que formi part de les instal·lacions fixes, com armaris encastrats o accessoris fixos de bany. Tampoc els llums fixos de sostre o paret, llevat dels de valor singular (aranyes, de fusta, etc.).

És inventariable el mobiliari necessari per a l'ensenyament, com maniquís, divans, lliteres, etc., independentment del seu valor.

No es consideren inventariables les persianes, les cortines o els estors.

- **Equips de processament d'informació**

Són inventariables:

- Els ordinadors.
- Els perifèrics com són l'escàner, l'aparell multifunció i la impressora, independentment del seu import.
- Tots els ordinadors portàtils s'inventarien independentment del seu valor.
- Les CPU, encara que no es consideren inventariables els elements informàtics que siguin ampliacions de components interns d'una CPU, com són el disc dur, ampliacions de memòria, disquetera, gravadora, llevat que la seva quantia sigui igual o superior als 500 euros (IVA exclòs).
- Les targetes informàtiques de so, de gràfics, de xarxa, etc., tan sols són inventariables si l'import és igual o superior a 500 euros (IVA exclòs).
- Les tauletes tàctils de valor econòmic superior als 500 euros (IVA exclòs).
- S'inventarien els teclats, ratolins, auriculars, si l'import és igual o superior a 500 euros (IVA exclòs).
- La resta de material informàtic perifèric, com el mòdem, llapis de memòria, SAI, discs durs externs, Zip, etc., tan sols s'inventarien si el seu preu és superior als 500 euros (IVA exclòs).

- **Aplicacions informàtiques**

Són inventariables les aplicacions informàtiques (programes, software, llicències) que s'adquireixin en propietat i les que s'adquireixin sota llicència d'ús i explotació el valor total de les quals sigui igual o superior als 500 euros (IVA exclòs).

- **Vehicles**

Són inventariables els vehicles de totes les classes utilitzables per al transport terrestre, marítim o aeri, de persones, animals o mercaderies.

- **Instal·lacions**

Unitats complexes d'ús especialitzat que comprenen: edificacions, maquinària, material, peces o elements, inclosos els sistemes informàtics que, sent separables per naturalesa, hi estan lligats de forma definitiva per al seu funcionament i sotmesos al mateix ritme d'amortització; s'hi inclouran així mateix els recanvis per a aquests tipus d'instal·lacions, sempre que el valor sigui igual o superior a 500 euros (IVA exclòs).

- **Estris i eines**

Conjunt d'eines o utensilis que es poden utilitzar autònomament o conjuntament amb la maquinària, inclosos els motlles o plantilles, sempre que el valor sigui igual o superior a 500 euros (IVA exclòs).

- **Altres immobilitzat material**

Qualsevol altre immobilitzat material no inclòs en els altres comptes, sempre que el valor sigui igual o superior a 500 euros (IVA exclòs).

Dins aquest subcompte s'inclouen també els béns artístics.

Béns que no seran objecte d'inventari
--

- El material de reposició i reparacions.
- Les instal·lacions fixes (armaris encastats, sistemes fixos d'aire condicionat, etc.).
- Les cortines, persianes, els llums de taula, papereres i similars, excepte els de valor manifestament singular i que es considerin inventariables segons el criteri econòmic.
- Els llums fixos de sostre i paret, llevat dels de valor singular (aranyes, fusta, etc.).
- El material lleuger d'oficines (grapadores, taladradores, etc.), a excepció dels objectes elaborats amb materials nobles, electrònics i elèctrics susceptibles de ser inventariats com a conseqüència de l'aplicació del criteri econòmic.
- El material de vidre dels laboratoris i, fins i tot, els petits muntatges construïts per a la realització de pràctiques, a partir de components solts.
- El material d'ús fungible de ràpid deteriorament. Es considera com a tal el que amb l'ús es consumeixi, de qualsevol aplicació (paper, composts químics, material de neteja, productes alimentaris, etc.), independentment del seu cost.
- Els petits instruments d'ús medicoquirúrgic personal (bisturí, etc.), les eines d'ús individual (tornavisos, alicates, martell, etc.) i petits aparells (encenedors, suports, etc.).
- El material de reposició de màquines, instal·lacions i equips (cables d'instal·lació elèctrica, diferencials, endolls, caixes de distribució, bombetes, etc.).
- Els paquets estàndard de software (MS Office, Windows XP, etc.).

6. PROCEDIMENT PER INVENTARIAR BÉNS IMMOBLES:

Aquests béns: edificis, terrenys, els inventaria directament el Servei de Patrimoni, Contractació, Infraestructura i Unitat Tècnica.

Per a qualsevol aclariment o proposta de millora sobre aquest procés us podeu adreçar a Pilar Maldonado (ext. 3096) i Natividad Sanz (ext. 3097).

Palma, 3 de desembre de 2014

La Gerent,

Antònia Fullana

*ACORD RATIFICATIU del dia 18 de
desembre de 2014 pel qual s'aprova el
Projecte de Pressupost de la Universitat de
les Illes Balears per a l'any 2015 per un
total de 86.437.808,77 euros.*

D'acord amb el que preveuen els articles 128 i 155 dels Estatuts de la Universitat, el Consell Social, a la sessió plenària del dia d'avui, amb les competències que li atribueix l'article 14 de la LOU, ratifica íntegrament l'Acord normatiu 11212/2014, de 17 de desembre, pel qual s'aprova el Projecte de Pressupost de la Universitat de les Illes Balears per a l'any 2015 per un total de 86.437.808,77 euros, i queda assabentat de l'estat de consolidació per a l'exercici de 2015 del pressupost propi de la UIB i de la FUEIB, per un import de 91.992.120,01 euros.

Us ho comunic perquè en prengueu coneixement i tingui els efectes que corresponguin.

Palma, 18 de desembre de 2014

El president del Consell Social,

Antoni Verd

Magfc. Sr. Rector de la Universitat de les Illes Balears.

Pressupost de despeses 2015

Classificació econòmica

	Subconcepte	Concepte	Article	Capítol
CAP. 1. DESPESES DE PERSONAL				
	Art. 10. Alts càrrecs		245.870,20	
100	Retribucions bàsiques		245.870,20	
	00. Retribucions bàsiques	158.982,54		
	01. Altres remuneracions	86.887,66		
	Art. 12. Funcionaris		37.944.861,86	
120	Retribucions bàsiques		16.134.551,14	
	00. Sous grup A1	8.245.915,32		
	01. Sous grup A2	800.538,54		
	02. Sous grup C1	1.805.913,36		
	03. Sous grup C2	1.964.309,40		
	04. Sous grup E	7.913,04		
	05. Triennis	3.309.961,48		
121	Retribucions complementàries		21.810.310,72	
	00. Complement destinació	8.865.387,64		
	01. Complement específic	9.796.014,22		
	02. Indemnització residència	893.930,48		
	03. C. per. fons ad. CPT/CP	2.254.978,38		
	Art. 13. Laborals		9.383.373,08	
130	Laborals fixos		158.470,16	
	00. Retribucions bàsiques	127.391,14		
	01. Complementàries dels laborals fixos	31.079,02		
131	Laborals contractats		9.224.902,92	
	00. Laborals contractats (PAS)	39.426,72		
	01. Laborals contractats (PDI)	9.185.476,20		
	Art. 15. Incentius de rendiment		4.852.749,97	
150	Productivitat		4.833.441,59	
	00. Recerca docents	2.414.022,57		
	01. Productivitat PAS	2.419.419,02		
151	Gratificacions		19.308,38	
	00. Gratificacions PAS	19.308,38		
	Art. 16. Quotes, prestacions i despeses socials a càrrec de l'empresa		6.472.108,72	
160	Quotes socials		6.359.092,06	
	00. Seguretat Social	6.359.092,06		
162	Despeses socials personal UIB		113.016,66	
	00. Formació i reciclatge. PAS i PDI	37.997,14		
	05. Fons social UIB	75.019,52		
TOTAL CAPÍTOL 1				58.898.963,83

CAP. 2. DESPESES EN BÉNS CORRENTS I DE SERVEIS				
	Art. 20. Arrendaments		83.500,00	
200	Terrenys i béns naturals		0,00	
202	Edificis i altres construccions		28.500,00	
203	Maquinària, instal·lacions i utilatge		46.000,00	
205	Mobiliari i estris		3.000,00	
206	Equipament per a processament de la informació		6.000,00	
	Art. 21. Reparació, manteniment i conservació		1.262.205,19	
210	Infraestructura i béns naturals		81.040,00	
212	Edificis i altres construccions		359.640,00	
213	Maquinària, instal·lacions i utilatge		271.758,19	
214	Elements de transport		44.020,00	
215	Mobiliari i estris		85.091,00	
216	Equipament per a processament de la informació		420.656,00	
	Art. 22. Material, subministraments i altres		8.949.039,58	
220	Material d'oficina		1.647.767,98	
	00. Ordinari no inventariable	271.704,88		
	01. Premsa, revistes, llibres i altres publicacions	313.773,69		
	02. Material informàtic no inventariable	216.691,59		
	03. Material inventariable	662.597,82		
	05. Fotocòpies	183.000,00		
221	Subministraments		2.871.661,20	
	00. Energia elèctrica	1.925.497,74		
	01. Aigua	325.000,00		
	02. Gas	25.000,00		
	03. Combustibles	77.030,00		
	04. Vestuari	50.419,63		
	05. Material esportiu	6.000,00		
	06. Material de laboratori	349.347,10		
	10. Altres subministraments	113.366,73		

222	Comunicacions		798.914,42	
	00. Telefòniques	688.458,42		
	01. Postals	46.364,00		
	02. Telegràfiques	16.000,00		
	03. Tèlex i telefax	1.000,00		
	04. Informàtiques	47.092,00		
223	Transports		101.055,00	
224	Primes d'assegurances		117.697,00	
226	Despeses diverses		984.164,66	
	00. Cànon	40.020,11		
	01. Atencions protocol·làries i representatives	83.291,71		
	02. Publicitat i propaganda	126.016,00		
	03. Jurídics, contenciosos	66.000,00		
	06. Reunions i conferències	315.590,37		
	07. Publicacions	148.898,59		
	08. Impresos matricula i horaris	148.192,00		
	10. Altres	56.155,88		
227	Treballs realitzats per altres empreses		2.427.779,32	
	00. Neteja i condícia	1.539.295,21		
	01. Seguretat	593.486,55		
	02. Valoracions i peritatges	2.000,00		
	03. Postals	68.065,00		
	05. Processos electorals	1.000,00		
	06. Estudis i treballs tècnics	164.838,56		
	07. Altres	59.094,00		
	Art. 23. Indemnitzacions per raó del servei			681.042,53
230	Dietes		219.101,34	
231	Locomoció		340.028,06	
233	Altres indemnitzacions		121.913,13	
	TOTAL CAPÍTOL 2			10.975.787,30

	CAP. 3. DESPESES FINANCERES			
	Art. 31. Préstecs en moneda nacional			789.534,53
310	Interessos		789.534,53	
	Art. 34. De dipòsits i fiances			34.100,00
341	Interessos de fiances		34.100,00	
	TOTAL CAPÍTOL 3			823.634,53

	CAP. 4. TRANSFERÈNCIES CORRENTS			
	Art. 48. A famílies i institucions			572.298,15
482	Beques externes per a l'alumnat		156.263,15	
483	Associacions d'alumnes		2.000,00	
484	Beques per a l'alumnat		123.465,00	
	00. Mobilitat internacional de l'alumnat	23.465,00		
	10. Ajuts socials per a l'alumnat	100.000,00		
486	Ajuts alumnes discapacitats		3.000,00	
487	Alumnes col·laboradors		134.580,00	
	00. Col·laboradors generals	49.500,00		
	01. Col·laboradors tecnològics	67.080,00		
	02. Centre de Tecnologies de la Informació	18.000,00		
488	Ajuda professors convidats		100.000,00	
489	Altres institucions		52.990,00	
	00. Altres institucions	40.000,00		
	01. AQUIB	12.990,00		
	Art. 49. A l'exterior			65.100,49
495	Cooperació al desenvolupament		55.100,49	
499	Altres institucions		10.000,00	
	00. Altres institucions	10.000,00		
	TOTAL CAPÍTOL 4			637.398,64

CAP. 6. INVERSIONS REALS					
Art. 62. Inversions noves associades al funcionament operatiu dels serveis				4.251.928,76	
622	Equipament i construccions		1.899.928,76		
	00. Inversions en equipament i construccions	364.928,76			
	33. Inversions en equipament. Renovació aules videoconferència (FEDE)	300.000,00			
	21. Software lliure	20.000,00			
	23. Software	55.000,00			
	28. Millora campus	180.000,00			
	30. Inversions Servei de Prevenció	30.000,00			
	32. Projectes SmartUIB (FEDER)	360.000,00			
	99. Romanents específics	590.000,00			
623	Inversió en infraestructura científica		737.000,00		
	00. Infraestructura científica	187.000,00			
	20. Infraestructura científica FEDER	300.000,00			
	99. Romanents específics	250.000,00			
626	Fons bibliogràfics		1.615.000,00		
	01. Revistes	1.230.000,00			
	09. Documentació	75.000,00			
	10. Altres	20.000,00			
	99. Romanents específics	290.000,00			
Art. 64. Inversions de caràcter immaterial				9.078.034,80	
642	Cursos		80.245,28		
	00. Cursos ICE	0,00			
	11. SAC	25.122,64			
	30. Altres cursos	25.122,64			
	99. Romanents específics	30.000,00			
643	Consell Social		50.000,00		
644	Projectes de transferència		1.424.000,00		
	00. Contractes i convenis art. 83 LOU	800.000,00			
	20. Projectes d'emprenedoria	24.000,00			
	99. Romanents específics	600.000,00			
645	Investigació		6.470.036,00		
	00. Projectes de recerca. Personal	660.000,00			
	01. Projectes de recerca. Fungible	420.000,00			
	02. Projectes de recerca. Equipament i instal·lacions (inventariable UIB)	760.000,00			
	03. Projectes de recerca. Viatges i estades de PDI.	340.000,00			
	04. Projectes de recerca. Fungible (inventariable UIB)	380.000,00			
	05. Projectes de recerca. Altres	240.000,00			
	10. Ajuts a la recerca (UIB)	40.000,00			
	15. Altres ajuts a la recerca (<i>overheads</i>)	100.000,00			
	16. <i>Overheads</i> a investigadors	100.000,00			
	18. Contractes postdoctorals	65.000,00			
	31. Ajuts a la recerca (CaixaBank)	35.000,00			
	32. Contractes predoctorals (CaixaBank)	40.000,00			
	20. Romanents específics	3.290.036,00			
646	Projectes d'inversió immaterial		419.685,40		
	00. Projectes oficina suport a persones amb NEE	24.900,00			
	10. Pla lingüístic	54.500,00			
	11. Pla d'orientació i transició a la Universitat (POTU)	12.000,00			
	12. Projectes oficina Universitat saludable i sostenibilitat	38.985,00			
	13. Projectes SEQUA	22.222,23			
	17. PADU	9.876,54			
	18. Projectes d'innovació pedagògica	7.901,23			
	21. Projecte comptabilitat analítica	40.000,00			
	22. Projecte Agenda UIB (CaixaBank)	25.000,00			
	23. Administració electrònica	100.000,00			
	24. Projectes d'Internacionalització	30.000,00			
	99. Romanents específics	54.300,40			
647	Illes menors		620.388,12		
648	Campus Virtual Compartit		13.680,00		
TOTAL CAPÍTOL 6				13.329.963,56	
CAP. 7. TRANSFERÈNCIES DE CAPITAL					
Art. 70. A l'Administració de l'Estat				0,00	
701	A l'Administració de l'Estat				
Art. 79. A l'exterior				250.000,00	
790	Transf. per a <i>partners</i> (coordinació UIB)		250.000,00		
TOTAL CAPÍTOL 7				250.000,00	
CAP. 9. PASSIUS FINANCERS					
Art. 91. Amortització de préstecs				1.522.060,91	
911	Amortització de préstecs		676.358,79		
	00. Avançaments reemborsables	267.229,04			
	01. INNOCAMPUS	409.129,75			
913	Amortització de préstecs		845.702,12		
	02. Amortització pluriennal G.M. de Jovellanos	588.125,50			
	03. Amortització préstec Santander	257.576,62			
TOTAL CAPÍTOL 9				1.522.060,91	
TOTAL DESPESES				86.437.808,77	

DISTRIBUCIÓ DEL CAPÍTOL 2 PER CENTRES DE DESPESA. Evolució 2013-2014-2015

Centre de despesa	2013	2014	2015
Accions de Docència i Qualitat (inclou millora docent)	8.000,00	14.000,00	14.000,00
Ajuts a l'assistència a congressos i estades de treball	90.000,00	100.000,00	105.000,00
Assignatures en anglès	6.000,00		6.000,00
Campus Extens	105.995,02	105.995,02	105.995,02
Centre de Tecnologies de la Informació	60.000,00	60.000,00	60.000,00
Consell d'Estudiants	14.000,00	14.000,00	14.000,00
Consell Social	28.927,20	28.927,20	28.927,20
Deganats i centres (repartiment/criteris)	145.000,00	155.000,00	165.000,00
Delegat del Rector		1.600,00	1.600,00
Departaments Programa 422D	224.164,84	236.164,84	256.164,84
Departaments Programa 541A	224.164,84	236.164,84	256.164,84
Doctorat			30.000,00
Edicions UIB	44.000,00	44.000,00	44.000,00
Edifici Antoni Maria Alcover		8.000,00	8.000,00
Edifici Anselm Turmeda	17.996,08	16.999,51	16.999,51
Edifici Cas Jai	1.876,63	1.772,71	2.572,71
Edifici científicotècnic i d'instituts univ. de recerca	7.198,44	7.198,44	7.198,44
Edifici de la Seu de Menorca	13.389,09	12.647,64	12.647,64
Edifici de la Seu d'Eivissa i Formentera	13.389,09	12.647,64	12.647,64
Edifici Gaspar Melchor de Jovellanos	15.836,56	14.959,58	14.959,58
Edifici Guillem Cifre de Colonya	19.435,78	18.359,48	18.359,48
Edifici Ramon Llull	12.957,18	12.239,65	12.239,65
Edifici Sa Riera	10.797,65	10.199,71	10.199,71
Edifici Son Lledó	9.681,89	9.145,73	9.945,73
Edificis Mateu Orfila i Guillem Colom	33.832,65	31.959,09	31.959,09
Encomana gestió DOIP		150.000,00	154.000,00
Encomana gestió OTRI		105.000,00	125.000,00
Exàmens a les seus universitàries	5.000,00	4.000,00	4.000,00
Formació per al PAS i PDI	8.750,00	8.750,00	8.750,00
Gerència	2.000,00	2.000,00	2.000,00
IFISC	3.000,00	3.000,00	3.000,00
Imatge institucional i comunicació	23.000,00	27.000,00	27.000,00
IMEDEA	3.000,00	3.000,00	3.000,00
Institut de Ciències de l'Educació	3.000,00	3.000,00	3.000,00
Internacionalització i relacions internacionals	80.000,00	80.000,00	80.000,00
IUNICS	3.000,00	3.000,00	3.000,00
Juntes personal/ Comitè d'Empresa	1.500,00	1.500,00	1.500,00
Manteniment Infraestructura TIC			70.000,00
Manteniment integral del campus i despeses generals	6.400.154,22	6.292.554,22	6.222.554,22
Màsters oficials	50.000,00	60.000,00	30.000,00
Material científic i de laboratori	246.000,00	200.000,00	200.000,00
Oficina de Cooperació al Desenvolupament	10.000,00	10.000,00	10.000,00
Oficina de Gestió Ambiental i Sostenibilitat	3.000,00		
Oficina de Suport a la Recerca	4.500,00	5.000,00	5.000,00
Oficina de Suport a persones amb NEE	15.900,00		1.500,00
Oficina d'Universitat Saludable i Sostenibilitat		3.000,00	3.000,00
Oficina per a la Igualtat	3.000,00	3.000,00	3.000,00
Oficina Web	3.000,00	3.000,00	3.000,00
Pràctiques	200.000,00	200.000,00	200.000,00
Pràctiques Magisteri	80.000,00	80.000,00	80.000,00
Projecció Cultural	60.000,00	25.000,00	25.000,00
Rectorat	18.000,00	18.000,00	18.000,00
Relacions institucionals	16.000,00	16.000,00	16.000,00
Reversió 5% departaments	72.602,00	72.602,00	72.602,00
Romanents especials (exercici anterior)	1.850.000,00	1.850.000,00	1.850.000,00
SAC		48.000,00	48.000,00
Secretaria General	2.000,00	2.000,00	2.000,00
Secretariat Tècnic d'Accés a la Universitat	190.000,00	200.000,00	219.000,00
Seminaris i conferències		40.000,00	40.000,00
Servei de Biblioteca i Documentació	6.000,00	6.000,00	6.000,00
Servei de Prevenció	22.000,00	20.000,00	22.000,00
Servei de Recursos Audiovisuais	15.000,00	12.500,00	12.500,00
Servei de Sistemes d'Informació Geogràfica i T.	4.500,00	3.000,00	3.000,00
Servei d'Informació	4.000,00		
Servei Lingüístic	22.500,00	22.500,00	22.500,00
Serveis Científicotècnics	50.000,00	50.000,00	50.000,00
Seus universitàries	15.000,00	19.500,00	19.500,00
Sindicatura de Greuges	3.000,00	5.000,00	5.000,00
Software	45.000,00	45.000,00	45.000,00
Vicerectorat d'Alumnes, Titulats i Ocupabilitat		1.600,00	1.600,00
Vicerectorat de Campus, Cooperació i Universitat Saludable		1.600,00	1.600,00
Vicerectorat de Cultura, Projecció Social i Seus Universitàries		1.600,00	1.600,00
Vicerectorat de Política Científica i Innovació	1.600,00		
Vicerectorat de Professorat		1.600,00	1.600,00
Vicerectorat de Professorat i Postgrau	1.600,00		
Vicerectorat de Projecció Universitària	1.600,00		
Vicerectorat de Tecnologies de la Informació	1.600,00		
Vicerectorat d'Economia i Infraestructures		1.600,00	1.600,00
Vicerectorat d'Economia i Seus Universitàries	1.600,00		
Vicerectorat d'Estudiants	1.600,00		
Vicerectorat d'Infraestructures i Medi Ambient	1.600,00		
Vicerectorat d'Innovació i Transferència		1.600,00	1.600,00
Vicerectorat d'Internacionalització i Cooperació	1.600,00		
Vicerectorat d'Investigació	1.600,00		
Vicerectorat d'Investigació i Postgrau		1.600,00	1.600,00
Vicerectorat d'Ordenació Acadèmica	1.600,00	1.600,00	1.600,00
TOTAL	10.666.049,16	10.866.687,30	10.975.787,30

ORIGEN-APLICACIÓ PRESSUPOST UIB 2015

OPERACIONS CORRENTS

Taxes i altres ingressos	15.037.062,92	Despeses de personal	58.898.963,83
Transferència nominativa CAIB	53.198.640,90	Despeses en béns corrents i serveis	10.946.860,10
Ingressos patrimonials	255.611,53	Transferències corrents	637.398,64
Altres transferències	1.322.003,08	Despeses financeres	823.634,53
Romanents especials	2.000.000,00	Consell Social	28.927,20
		SUPERÀVIT 1	477.534,13

OPERACIONS DE CAPITAL

Inversió nominativa CAIB	1.000.000,00	Equipament i construcc.	1.309.928,76
Plurianual Jovellanos	1.171.815,00	Projectes d'inversió	429.065,00
Conveni CAIB Fons Estatutaris	464.975,76	Il·les menors	620.388,12
Recerca i Innovació	500.000,00	Inversió infraestructura científica	487.000,00
Recerca i Innovació (FEDER)	300.000,00	Fons bibliogràfics	1.325.000,00
D. Gral. Indústria i Energia (FEDER)	90.000,00		
DÈFICIT	-644.591,12		

Fons recerca MEC-MCYT	2.200.000,00	Ajuts a la recerca	40.000,00
Transf. capital de l'exterior	950.000,00	Projectes d'inversió	75.000,00
DÈFICIT 3	-280.000,00	Projectes d'investigació	2.800.000,00
		Altres ajuts (<i>overheads</i>)	200.000,00
		Contractes postdoctorals	65.000,00
		Transf. a socis	250.000,00

Ingressos FUE	230.556,58	SUPERÀVIT 2	230.556,58
---------------	------------	--------------------	-------------------

Contractes art. 83 LOU	1.000.000,00	Inversió imm. art. 83 LOU	824.000,00
		SUPERÀVIT 3	176.000,00

Drets matrícula altres cursos	62.806,60	Inversió imm. altres cursos	50.245,28
		SUPERÀVIT 4	12.561,32

ACTIUS FINANCERS

Fons finalistes (rom. esp.)	5.104.336,40	Rom. esp. inversions	1.130.000,00
		Rom. esp. investigació	3.344.336,40
		Rom. esp. inversió imm.	630.000,00

Romanents genèrics UIB	1.550.000,00	SUPERÀVIT 5	1.550.000,00
------------------------	--------------	--------------------	---------------------

PASSIUS FINANCERS

DÈFICIT 5	-1.522.060,91	Amortització préstecs	1.522.060,91
------------------	----------------------	-----------------------	--------------

TOTAL DÈFICIT	-2.446.652,03	TOTAL SUPERÀVIT	2.446.652,03
----------------------	----------------------	------------------------	---------------------

TOTAL ORIGEN	86.437.808,77	TOTAL APLICACIÓ	86.437.808,77
---------------------	----------------------	------------------------	----------------------

Explicació dels continguts i notes explicatives dels conceptes pressupostaris INGRESSOS

Capítol 3. Preus públics i altres ingressos

Article 31. Preus públics

En aquest article s'inclouen els ingressos que s'han de rebre per drets de matrícula als ensenyaments oficials, cursos organitzats pel SAC, d'altres cursos organitzats per la UIB, i altres preus públics aplicables en l'obertura d'expedients, certificats i expedició de títols.

Al pressupost per a 2015 es manté la subdivisió en el concepte drets de matrícula, ensenyament oficial, i s'ha classificat segons la procedència: primer i segon cicle, tercer cicle, grau, postgrau, centres adscrits, proves d'accés i les compensacions rebudes del MECD per beques i per compensar els descomptes per família nombrosa.

Article 32. Prestació de serveis

En aquest article s'inclouen els ingressos obtinguts com a contraprestació dels serveis prestats per la UIB i que no tenen la consideració de taxes o preus públics. S'hi inclouen tarifes de publicitat, lloguer d'espais, prestació de serveis i tots els ingressos derivats de contractes i convenis regulats a l'article 83 de la LOU.

Els ingressos de contractes i convenis article 83 de la LOU financen partides específiques de despesa.

Article 33. Venda de béns

Inclou els ingressos derivats de la venda de béns, com és ara publicacions pròpies.

Capítol 4. Transferències corrents

Les transferències corrents són recursos, condicionats o no, que rep la UIB sense contrapartida directa i que es destinen a finançar operacions corrents. Les transferències corrents es classifiquen segons la procedència en els articles següents.

Article 45. De la comunitat autònoma

En aquest article s'hi inclou la transferència corrent nominativa de la comunitat autònoma de les Illes Balears, així com altres transferències que es fan des de diferents conselleries.

Article 46. De corporacions locals

En aquest article s'hi inclouen les quantitats transferides a la UIB per ajuntaments i consells insulars.

Article 47. D'empreses privades

En aquest article s'hi inclouen les quantitats transferides a la UIB per empreses privades.

Article 48. D'institucions sense finalitat de lucre i famílies

En aquest article s'hi inclouen les quantitats transferides a la UIB per institucions sense finalitat de lucre i famílies. Inclou també les transferències de les fundacions.

Article 49. De l'exterior

Les transferències corrents de l'exterior són les que es preveu rebre d'ens supranacionals, com la Unió Europea. S'hi inclouen els recursos que s'han de rebre per finançar els programes d'intercanvi d'estudiants.

Capítol 5. Ingressos patrimonials

Recull els ingressos procedents de rendes de la propietat o patrimoni de la UIB, com també els derivats d'activitats realitzades en règim de dret privat.

Article 52. Interessos de dipòsits

Aquest article inclou els ingressos que rep la UIB en concepte d'interessos de comptes corrents i altres dipòsits que té en bancs i institucions financeres.

Article 55. Productes de concessions

Recull els ingressos que percep la UIB en concepte de concessions administratives de bars i cafeteries, copisteries i altres.

Capítol 7. Transferències de capital

Les transferències de capital són recursos, condicionats o no, que rep la UIB sense contrapartida directa i que es destinen a finançar operacions de capital. Les transferències de capital es classifiquen segons la procedència en els articles següents.

Article 70. De l'Administració de l'Estat

Aquest article inclou les transferències que el MINECO i d'altres ministeris fan a la UIB per diversos conceptes:

Investigació: transferències que fa el MINECO per al Programa d'investigació universitària, i també inclou els ingressos rebuts de la Comissió Interministerial de Ciència i Tecnologia (CICYT) i de la Direcció General d'Investigació Científica i Tècnica (DGICYT) per sufragar els programes d'investigació.

Article 75. De la comunitat autònoma

Aquest article recull les transferències que fa la comunitat autònoma de les Illes Balears a la UIB a través de les diferents conselleries.

De la Conselleria d'Educació, Cultura i Universitats:

- La inversió nominativa per a 2015.

D'altres transferències de la comunitat autònoma:

- Aquesta partida recull el finançament d'activitats de recerca i innovació.

Article 79. De l'exterior

Aquest article recull les transferències que s'han de rebre d'organismes supranacionals com la Unió Europea i el Fons Social Europeu que es destinen a finançar activitats d'investigació.

Capítol 8. Actius financers

Article 87. Romanents de tresoreria

En aplicació de l'article 81.3.g de la Llei orgànica 6/2001, de 21 de desembre, d'Universitats, la UIB reflecteix en els pressuposts d'ingressos del pressupost inicial per a 2015 els romanents de tresoreria.

Els romanents de tresoreria en general són la diferència que hi ha entre els ingressos obtinguts i les despeses realitzades en exercicis anteriors, o tècnicament, la diferència entre els drets reconeguts nets i les obligacions reconegudes netes, en el moment de la liquidació del pressupost.

Els romanents, com que es tracta de recursos ja generats en exercicis anteriors, tenen una naturalesa diferent de la resta de recursos prevists en el pressupost d'ingressos, i no és procedent ni el reconeixement dels drets ni encara menys recaptar-los, per tant, aquests ingressos no es tenen en compte a l'hora de calcular el superàvit/dèficit de l'exercici en qüestió -2015-, cosa diferent de les despeses que financen, que sí que generen dèficit.

El pressupost per a 2015 distingeix tres tipus de romanents:

Romanents específics: són aquells que provenen del capítol d'inversió, generalment vinculats a ingressos afectats, i són específics perquè es destinaran a la mateixa finalitat, per finançar crèdits del capítol d'inversió.

Romanents especials: són aquells per als quals ja s'ha fet una proposta de despesa però per als quals al final de l'exercici econòmic encara no s'ha formalitzat ni el reconeixement de l'obligació ni el pagament corresponent. Provenen bàsicament de partides de despesa del capítol 2 de l'any 2014 i tenen el reflex en partides de despesa per a 2015.

Romanents genèrics: serien la resta de romanents no considerats específics ni especials i que financen el pressupost de despeses 2015. El pressupost 2015 es basa en l'estimació de liquidació dels dits romanents en l'exercici 2014.

Explicació dels continguts i notes explicatives dels conceptes pressupostaris

DESPESES

Capítol 1. Despeses de personal

Aquest capítol inclou tot tipus de retribucions i indemnitzacions que ha de satisfer la UIB a tot el personal per raó de la feina que realitza. En aquest apartat no s'hi inclouen les indemnitzacions per raó del servei. Inclou també cotitzacions obligatòries a la Seguretat Social, prestacions socials i altres despeses de naturalesa social amb destinació al personal de la UIB, com ara una partida específica de formació, tant per al PDI com per al PAS, i la destinada a la creació del Fons Social de la UIB.

Capítol 2. Despeses corrents en béns i serveis

Aquest capítol recull els recursos destinats a atendre les despeses corrents en béns i serveis necessaris per a l'exercici de les activitats de la UIB i que no originin un augment de capital o patrimoni públic.

El control directe d'aquestes partides el tenen els diferents centres de despesa, que es desglossen a l'annex II de l'acord normatiu del Pressupost 2015.

Article 20. Arrendaments

Aquest article inclou les despeses de lloguer de béns mobles i immobles, en concret de terrenys, edificis i maquinària.

Article 21. Reparacions, manteniment i conservació

En aquest article s'hi inclouen les despeses de manteniment i conservació d'infraestructura, edificis, maquinària, instal·lacions i utillatge, elements de transport, mobiliari i equips per al processament d'informació.

Article 22. Material, subministrament i altres

En aquest article s'imputen les despeses corrents següents:

Material d'oficina: inclou el material d'oficina tant inventariable com no inventariable, l'adquisició de premsa i revistes que no formen part dels fons bibliogràfics i les fotocòpies.

Subministraments: aquí s'inclouen despeses d'electricitat, aigua, gas, combustibles, vestuari, material de laboratori i altres subministraments corrents.

Comunicacions: s'hi inclouen despeses en serveis telefònics –veu i dades-, postals, telegràfics, etc.

Transports: despeses de transport de tot tipus. Se n'exclouen els transports complementaris lligats a comissions de serveis que es preveuen a l'article 23.

Primes d'assegurances: despeses per assegurances d'edificis, vehicles i altre immobilitzat, així com l'assegurança de responsabilitat civil que la UIB té concertada.

Despeses diverses: totes aquelles despeses que no tenen cabuda en altres conceptes del capítol 2, com ara cànon, atencions protocol·làries i representatives, publicitat i propaganda, despeses jurídiques i contenciosos, despeses per reunions i conferències, per realització de publicacions, impresos de matrícula i horaris i altres despeses diverses.

Treballs realitzats per altres empreses: s'hi inclouen aquelles despeses corresponents a activitats que, tot i ser de la competència dels organismes públics, s'executin mitjançant contracte amb empreses externes o professionals independents. S'hi inclouen treballs de neteja, seguretat, manteniment, postals i estudis i treballs tècnics realitzats per altres empreses.

Article 23. Indemnitzacions per raó del servei

Inclou les despeses per viatges, desplaçaments i dietes ocasionades pel personal de la UIB per raó del servei. S'imputen a aquest concepte les indemnitzacions reglamentàries per assistència a tribunals i organismes col·legiats i altres comissions de serveis.

Capítol 3. Despeses financeres

Les dotacions pressupostàries d'aquest capítol estan destinades a satisfer les càrregues financeres per interessos dels deutes contrets per la Universitat. Així mateix, també satisfan les despeses d'emissió, modificació i cancel·lació de deutes, així com els interessos de tot tipus de dipòsits i fiances rebuts per la Universitat.

Article 31. Préstecs en moneda nacional

Inclou les despeses corresponents als interessos que produeix el préstec que té concertat la Universitat.

Article 34. De dipòsits i fiances

Inclou les despeses financeres que generen les diferents fiances que té la Universitat i les comissions dels diferents comptes corrents.

Capítol 4. Transferències corrents

Les despeses per transferències corrents són pagaments, condicionats o no, efectuats per la UIB sense contrapartida directa per part dels perceptors i que aquests destinen a finançar operacions corrents. Es classifiquen segons la destinació en els articles següents.

Article 48. A famílies i institucions sense fins de lucre

Aquest article recull les transferències per beques externes a l'alumnat i les beques per als alumnes col·laboradors. També hi ha les transferències a institucions sense ànim de lucre segons els acords firmats per la UIB.

El pressupost per a 2015 inclou una partida d'ajudes a professors convidats i una partida d'ajuda per a les associacions d'estudiants.

El pressupost per a 2015 també inclou una partida de 100.000 euros per donar ajudes als estudiants de la UIB.

Article 49. A l'exterior

Transferències a institucions situades fora del territori de l'Estat. S'hi inclou una aportació com a ajut al Tercer Món i transferències a altres institucions estrangeres segons els acords firmats per la UIB.

Capítol 6. Inversions reals

Aquest capítol inclou les despeses que ha de realitzar directament la UIB destinades a la creació i adquisició de béns de capital tant materials com immaterials.

Article 62. Inversions noves associades al funcionament operatiu dels serveis

En aquest capítol s'inclouen inversions noves i de reposició pròpia, la inversió en infraestructura científica i les realitzades en els fons bibliogràfics de la UIB, i per a 2015 se segueix amb la subdivisió en revistes, documentació i altres fons bibliogràfics.

Article 64. Inversions de caràcter immaterial

Les inversions de caràcter immaterial són despeses realitzades en un exercici, no materialitzades en actius i susceptibles de produir efectes en diversos exercicis futurs.

La UIB per a l'any 2015 farà les següents:

- Consell Social: una part del seu pressupost ordinari.
- Contractes i convenis article 83 de la LOU: el 80 per cent dels ingressos obtinguts per aquests contractes i convenis es destina a finançar les activitats corresponents.
- Investigació: la inversió immaterial en investigació es divideix entre les despeses derivades de la realització de projectes d'investigació (personal, finançament, equipament i viatges i estades de professors) i les ajudes a la investigació que destina en concepte d'inversió immaterial la UIB.
- Altres projectes d'inversió immaterial: inclou el Pla lingüístic, els projectes de l'oficina d'Universitat saludable i sostenibilitat, el Pla d'orientació i transició a la Universitat (POTU), el PADU, projectes d'innovació pedagògica, projectes SEQUA, Administració electrònica, projecte Agenda UIB (Caixabank), projecte comptabilitat analítica, projectes d'internacionalització, projectes d'emprenedoria i l'oficina de suport a persones amb necessitats especials.

Capítol 7. Transferències de capital

Les transferències de capital són pagaments, condicionats o no, que realitza la UIB i que es destinen a finançar les operacions de capital de les entitats perceptores.

Article 79. A l'exterior

Transferències a institucions situades fora del territori de l'Estat. S'hi inclouen les transferències per a socis (*partners*) en projectes d'investigació coordinats a la UIB.

Capítol 9. Passius financers

Aquest capítol inclou les despeses que ha d'assumir la UIB per l'amortització dels deutes contrets amb entitats financeres i les devolucions dels avançaments reemborsables del Ministeri, així com la primera anualitat de la devolució del préstec fet pel Ministeri per al projecte Campus d'Excel·lència Internacional.

Article 91. Amortització de préstecs

Aquesta partida inclou l'amortització de l'any 2015 del préstec subscrit per la UIB per un import de 3.606.072,63 euros. Després de l'amortització prevista per a 2015, la quantitat pendent d'amortitzar serà d' 1.287.883,14 euros.

En el pressupost per a 2015 s'inclou, en aplicació d'una recomanació de la Sindicatura de Comptes, la quantitat corresponent a l'amortització de 2015 de les operacions de cessió de crèdit fetes els anys 2000 i 2005 i amb una durada de 25 i 20 anys respectivament, per finançar la construcció de l'edifici Gaspar Melchor de Jovellanos.

També s'inclou les quantitats corresponents a l'amortització i als interessos de l'operació d'endeutament per valor de 5 milions d'euros per finançar el projecte INNOCAMPUS.

Finalment, també s'amortitzen en aquest capítol els anomenats "avançaments reemborsables", préstecs que fa el Ministeri per finançar projectes de recerca i d'infraestructura científica.

INFORMACIÓ SOBRE L'ENDEUTAMENT

2015	2016	2017	2018	2019	2020	2021	2022	2023	2024	2025	Deute viu 31-12-14
257.576,62	257.576,62	257.576,62	257.576,62	257.576,62	257.576,62						1.545.459,72
554.297,53	592.084,79	632.448,07	675.562,98	721.617,08	770.810,77	823.358,05	879.487,57	939.443,51	1.003.486,74	675.186,12	8.267.783,21
33.827,97	35.290,69	36.816,66	38.408,61	40.069,40	41.802,00	43.609,52	45.495,19	47.462,40	49.514,68	51.655,68	463.952,80
181.587,27	181.587,27	181.587,27	181.587,27								726.349,08
86.841,77	86.841,77	86.841,77	86.841,77	86.841,77							434.208,85
409.129,75	413.916,57	418.759,39	423.658,88	428.615,69	433.630,49	438.703,97	443.836,80	449.029,70	454.283,34	459.598,49	4.773.163,07
1.523.260,91	1.567.297,71	1.614.029,78	1.663.636,13	1.534.720,56	1.503.819,88	1.305.671,54	1.368.819,56	1.435.935,61	1.507.284,76	1.186.440,29	16.210.916,73

os que s'activaren durant el període de carència.

Informació complementària sobre les despeses de personal
Resum per col·lectius

CAPÍTOL I	Alts càrrecs	Personal docent	PAS funcionari	Personal laboral	TOTAL (Diners 2015)
ARTICLE 10 ALTS CÀRRECS					
100.00 BÀSIQUES	144.812,78		14.169,76		158.982,54
100.01 COMPLEMENTÀRIES	86.887,67		0,00		86.887,66
TOTAL ARTICLE 10	231.700,44		14.169,76		245.870,20
ARTICLE 12 FUNCIONARIS					
120.00 (sou grup A)		7.375.880,09	870.035,24		8.245.915,32
120.01 (sou grup B)			800.538,53		800.538,54
120.02 (sou grup C)			1.805.913,36		1.805.913,36
120.03 (sou grup D)			1.964.309,40		1.964.309,40
120,04 (sou grup E)			7.913,04		7.913,04
120.05 (trinenis)		2.269.082,61	1.040.878,88		3.309.961,48
120 TOTAL BÀSIQUES		9.644.962,70	6.489.588,45		16.134.551,14
121.00 (destinació)		5.728.058,99	3.137.328,65		8.865.387,64
121.01 (específics)		7.776.018,29	2.019.995,93		9.796.014,22
121.02 (residència)		528.356,59	365.573,89		893.930,48
121.03 (fons adicional/CPT/Complements PDI)		2.175.856,89	79.121,48		2.254.978,38
121 TOTAL COMPLEMENTÀRIES		16.208.290,77	5.602.019,96		21.810.310,72
TOTAL ARTICLE 12		25.853.253,47	12.091.608,41		37.944.861,86
ARTICLE 13 LABORALS					
130.00 (bàsiques laborals fix)				127.391,14	127.391,14
130.01 (complementàries lab. fix)				31.079,02	31.079,02
130 TOTAL LABORAL FIX				158.470,16	158.470,16
131,00 (personal laboral) PAS				39.426,73	39.426,72
131,01 (lpersonal laboral) PDI		9.185.476,21			9.185.476,20
TOTAL ARTICLE 13		9.185.476,21		195.896,88	9.383.373,08
ARTICLE 14 P. DOCENT CONTRACTAT					
143 (docents contractats)					
TOTAL ARTICLE 14					
ARTICLE 15 INCENTIUS AL RENDIMENT					
150.00 (prod.investigació docents)		2.414.022,57			2.414.022,57
150.01 productivitat compensada PAS			2.419.419,02		2.419.419,02
150 TOTAL productivitat		2.414.022,57	2.419.419,02		4.833.441,59
151.00 gratificacions (PAS funcionari)			19.308,38		19.308,38
TOTAL ARTICLE 15		2.414.022,57	2.438.727,39		4.852.749,97
ARTICLE 16 QUOTES I PRESTACIONS SOCIALS					
160 Quotes socials					
160.00 Seguretat Social		2.730.449,03	3.567.433,96	61.209,07	6.359.092,06
162 Despeses socials personal UIB					
162.00 Formació i reciclatge					37.997,14
162.05 Fons social					75.019,52
TOTAL ARTICLE 16					113.016,66
TOTAL CAPÍTOL I	231.700,44	40.183.201,28	18.111.939,51	259.105,94	58.898.963,83

Informació complementària sobre les despeses de personal
Programa 422D

CAPÍTOL I	Alts càrrecs	Personal docent	PAS funcionari	Personal laboral	TOTAL (Diners 2015)
ARTICLE 10 ALTS CÀRRECS					
100.00 BÀSIQUES	72.406,39		7.084,88		79.491,27
100.01 COMPLEMENTÀRIES	43.443,83				43.443,83
TOTAL ARTICLE 10	115.850,22		7.084,88		122.935,10
ARTICLE 12 FUNCIONARIS					
120.00 (son grup A1)		3.687.940,04	435.017,62		4.122.957,66
120.01 (son grup A2)			400.269,27		400.269,27
120.02 (son grup C1)			902.956,68		902.956,68
120.03 (son grup C2)			982.154,70		982.154,70
120.04 (sou grup E)			3.956,52		3.956,52
120.05 (trinenis)		1.134.541,31	520.439,44		1.654.980,74
120 TOTAL BÀSIQUES		4.822.481,35	3.244.794,23		8.067.275,57
121.00 (destinació)		2.864.029,50	1.568.664,33		4.432.693,82
121.01 (específics)		5.526.950,64	1.009.997,97		6.536.948,61
121.02 (residència)		264.178,30	182.786,95		446.965,24
121.03 (fons addicional/CPT/Complements PDI)		1.087.928,45	39.560,74		1.127.489,19
121 TOTAL COMPLEMENTÀRIES		9.743.086,88	2.801.009,98		12.544.096,86
TOTAL ARTICLE 12		14.565.568,23	6.045.804,21		20.611.372,43
ARTICLE 13 LABORALS					
130.00 (bàsiques laborals fix)				63.695,57	63.695,57
130.01 (complementàries lab. fix)				15.539,51	15.539,51
130 TOTAL LABORAL FIX				79.235,08	79.235,08
131,00 PAS				19.713,36	19.713,36
131,01 PDI		4.592.738,10			4.592.738,10
TOTAL ARTICLE 13		4.592.738,10		98.948,44	4.691.686,54
ARTICLE 15 INCENTIVS AL RENDIMENT					
150.00 (prod.investigació docents)					
150.01 productivitat compensada PAS			1.209.709,51		1.209.709,51
150 TOTAL productivitat			1.209.709,51		1.209.709,51
151.00 gratificacions (PAS funcionari)			9.654,19		9.654,19
TOTAL ARTICLE 15			1.219.363,69		1.219.363,70
ARTICLE 16 QUOTES I PRESTACIONS SOCIALS					
160 Quotes socials					
160.00 Seguretat Social		1.365.224,52	1.783.716,98	30.604,54	3.179.546,04
162 Despeses socials personal UIB					
TOTAL CAPÍTOL I	115.850,22	20.523.530,86	9.055.969,76	129.552,97	29.824.903,81

Informació complementària sobre les despeses de personal
Programa 541A

CAPÍTOL I	Alts càrrecs	Personal docent	PAS funcionari	Personal laboral	TOTAL (Diners 2015)
ARTICLE 10 ALTS CÀRRECS					
100.00 BÀSIQUES	72.406,39		7.084,88		79.491,27
100.01 COMPLEMENTÀRIES	43.443,83				43.443,83
TOTAL ARTICLE 10	115.850,22		7.084,88		122.935,10
ARTICLE 12 FUNCIONARIS					
120.00 (son grup A1)		3.687.940,04	435.017,62		4.122.957,66
120.01 (son grup A2)			400.269,27		400.269,27
120.02 (son grup C1)			902.956,68		902.956,68
120.03 (son grup C2)			982.154,70		982.154,70
120.04 (son grup E)			3.956,52		3.956,52
120.05 (trinenis)		1.134.541,31	520.439,44		1.654.980,74
120 TOTAL BÀSIQUES		4.822.481,35	3.244.794,23		8.067.275,57
121.00 (destinació)		2.864.029,50	1.568.664,33		4.432.693,82
121.01 (específics)		2.249.067,64	1.009.997,97		3.259.065,61
121.02 (residència)		264.178,30	182.786,95		446.965,24
121.03 (fons adicional/CPT/Complements PDI)		1.087.928,45	39.560,74		1.127.489,19
121 TOTAL COMPLEMENTÀRIES		6.465.203,88	2.801.009,98		9.266.213,86
TOTAL ARTICLE 12		11.287.685,23	6.045.804,21		17.333.489,43
ARTICLE 13 LABORALS					
130.00 (bàsiques laborals fix)				63.695,57	63.695,57
130.01 (complementàries lab. fix)				15.539,51	15.539,51
130 TOTAL LABORAL FIX				79.235,08	79.235,08
131.00 PAS				19.713,36	19.713,36
131.01PDI		4.592.738,10			4.592.738,10
TOTAL ARTICLE 13		4.592.738,10		98.948,44	4.691.686,54
ARTICLE 15 INCENTIUS AL RENDIMENT					
150.00 (prod.investigació docents)		2.414.022,57			2.414.022,57
150.01 productivitat compensada PAS			1.209.709,51		1.209.709,51
150 TOTAL productivitat		2.414.022,57	1.209.709,51		3.623.732,08
151.00 gratificacions (PAS funcionari)			9.654,19		9.654,19
TOTAL ARTICLE 15		2.414.022,57	1.219.363,69		3.633.386,27
ARTICLE 16 QUOTES I PRESTACIONS SOCIALS					
160 Quotes socials					
160.00 Seguretat Social		1.365.224,51	1.783.716,98	30.604,53	3.179.546,02
162 Despeses socials personal UIB					
TOTAL CAPÍTOL I	115.850,22	19.659.670,42	9.055.969,76	129.552,96	28.961.043,36

**Informació complementària sobre les despeses de personal
Programa 331A**

CAPÍTOL I	Alts càrrecs	Personal docent	PAS funcionari	Personal laboral	TOTAL (Diners 2015)
-----------	--------------	-----------------	----------------	------------------	---------------------

ARTICLE 16 PRESTACIONS SOCIALS

162.00 Formació i reciclatge					37.997,14
162.05 Fons social					75.019,52
TOTAL PROGRAMA 331A					113.016,66

Despeses de personal. PDI numerari

(INVESTIGACIÓ, CÀRRECS, TRIENNIS I CPT i COMPLEMENTES RETRIBUTIUS).

CIONS			120.00				121.00		121.01		121.02		TOTAL	TOTALPLACES
Codi	Interi	total	SOU BASE (12)		pagues extres(2)		C. DESTINACIÓ(14)		C. ESPECÍFICOS(14)		C. RESIDÈNCIA(12)		INDIV.	PLANTILLA
			INDIV.	TOTAL	INDIV.	TOTAL	INDIV.	TOTAL	INDIV.	TOTAL	INDIV.	TOTAL	INDIV.	
	0	125	13.308,60	1.636.957,80	1.368,72	168.352,56	12.165,02	1.520.627,50	13.715,94	1.714.492,50	1.103,16	137.895,00	41.661,44	5.178.325,36
	3		5.765,28	17.295,84	592,93	1.778,79	11.211,62	33.634,86		0,00	477,84	1.433,52	18.047,67	54.143,01
	2	313	13.308,60	4.059.123,00	1.368,72	417.459,60	11.141,90	3.487.414,70	6.398,84	2.002.836,92	1.103,16	345.289,08	33.321,22	10.312.123,30
	3		5.765,28	17.295,84	592,93	1.778,79	7.598,64	22.795,92		0,00	477,84	1.433,52	14.434,69	43.304,07
	1		2.882,64	2.882,64	296,46	296,46	3.799,32	3.799,32		0,00	238,92	238,92	7.217,34	7.217,34
	1	55	13.308,60	731.973,00	1.368,72	75.279,60	9.774,80	537.614,00	3.950,66	217.286,30	1.103,16	60.673,80	29.505,94	1.622.826,70
	0		5.765,28	0,00	592,93	0,00	5.945,80	0,00		0,00	477,84	0,00	12.781,85	0,00
	1		3.843,48	3.843,48	395,28	395,28	3.963,96	3.963,96		0,00	318,60	318,60	8.521,32	8.521,32
	0		2.882,64	0,00	296,46	0,00	2.972,90	0,00		0,00	238,92	0,00	6.390,92	0,00
	3	501		6.469.371,60		665.341,08		5.609.850,26		3.934.615,72		547.282,44		17.226.461,10
	0		13.308,60	0,00	1.368,72	0,00	11.141,90	0,00	6.398,84	0,00	1.103,16	0,00	33.321,22	0,00
	0		13.308,60	0,00	1.368,72	0,00	9.774,80	0,00	3.950,66	0,00	1.103,16	0,00	29.505,94	0,00
		501		6.469.371,60		665.341,08		5.609.850,26		3.934.615,72		547.282,44		17.226.461,10

Apl.		
100.00		150.000,00
100.01		90.000,00
120.00		170.000,00
120.00		180.000,00
121.01		672.852,74
121.01		3.395.297,48
150.00		1.462.878,84
150.00		1.005.092,40
U's)	121.03	2.253.796,56
	150.00	32.522,14
	120.05	2.329.645,24
	121.00	292.314,44
		335.000,00
		TOTAL PARCIAL PDI
		29.595.860,94
	160.00	266.080,72
		1.020.343,89
		TOTAL GLOBAL
		28.841.597,77

o cobertes

Despeses de personal. PAS funcionari (I)

120.02, 120.03 i 120.04) i RESIDÈNCIA (apl. 121.02)

DOTACIONS	SOU BASE (12)			C. RESIDÈNCIA(12)			TOTAL	TOTAL
	APLICACIÓ	INDIV.	TOTAL	APLICACIÓ	INDIV.	TOTAL	INDIVIDUAL	GENERAL
1	100.00	13.308,60	13.308,60	121.02	1.103,16	1.103,16	14.411,76	14.411,76
10	120.00	13.308,60	133.086,00	121.02	1.103,16	11.031,60	14.411,76	144.117,60
26	120.01	11.507,76	299.201,76	121.02	887,04	23.063,04	12.394,80	322.264,80
100	120.02	8.640,24	864.024,00	121.02	772,20	77.220,00	9.412,44	941.244,00
110	120.03	7.191,00	791.010,00	121.02	511,80	56.298,00	7.702,80	847.308,00
7	120,03	7.191,00	50.337,00	121.02	657,84	4.604,88	7.848,84	54.941,88
254			2.150.967,36			173.320,68		2.324.288,04

APLICACIÓ

ELEMENTÀRIES DEL PAS FUNCIONARI			2.324.288,04
120.00/01/02/03			314.830,54
121,03			4.170,40
150,01			6.214,61
121,00			1.510.102,16
121,01			1.098.623,69
150,01			1.003.457,25
120,03	Funcionaris CG i CE		10.000,00
120,01			-39.113,22
120,03			155.000,00
121,01			3.693,24
121,01			65.000,00
120,05			533.902,59
121,00			8.927,52
151,00			10.000,00
			85.000,00
		TOTAL PARCIAL	7.094.096,82
160,00			1.845.544,05
robertes			305.237,25
		TOTAL GLOBAL	8.634.403,62

Despeses de personal. PAS funcionari (II)

, 120.02, 120.03 i 120.04) i RESIDÈNCIA (apl. 121.02)

NS	SOU BASE			C. RESIDÈNCIA			TOTAL	TOTAL
	APLICACIÓ	INDIV.	TOTAL	APLICACIÓ	INDIV.	TOTAL	INDIVIDUAL	GENERAL
	120.00	13.308,60	212.937,60	121.02	1.103,16	17.650,56	14.411,76	230.588,16
	120.00	13.308,60	399.258,00	121.02	1.103,16	33.094,80	14.411,76	432.352,80
	120.00	13.308,60	53.234,40	121.02	1.103,16	4.412,64	14.411,76	57.647,04
	120.01	11.507,76	69.046,56	121.02	887,04	5.322,24	12.394,80	74.368,80
	120.01	11.507,76	172.616,40	121.02	887,04	13.305,60	12.394,80	185.922,00
	120.01	11.507,76	207.139,68	121,02	887,04	15.966,72	12.394,80	223.106,40
	120.01	7.288,25	7.288,25	121.02	561,79	561,79	7.850,04	7.850,04
	120.02	8.640,24	259.207,20	121.02	772,20	23.166,00	9.412,44	282.373,20
	120.02	8.640,24	155.524,32	121.02	772,20	13.899,60	9.412,44	169.423,92
	120,02	8.640,24	311.048,64	121.02	772,20	27.799,20	9.412,44	338.847,84
	120,03	7.191,00	122.247,00	121,02	511,80	8.700,60	7.702,80	130.947,60
	120,03	7.191,00	553.707,00	121,02	511,80	39.408,60	7.702,80	593.115,60
	120,04	6.581,64	6.581,64	121,02	474,24	474,24	7.055,88	7.055,88
			2.529.836,69			203.762,59		2.733.599,28

APLICACIÓ

COMPLEMENTÀRIES DEL PAS FUNCIONARI			2.733.599,28
120.00/01/02/03/04			341.662,26
150,01			414.089,89
150,01			1.082.321,38
121,01			923.934,21
121,00			1.709.962,36
121,03			53.872,46
121			23.912,77
120.00			-83.539,04
120.05			533.902,59
121,02			1.585,56
151.00			10.000,00
			95.000,00
		TOTAL PARCIAL	7.840.303,72
160.00			1.885.271,92
			333.039,75
Total no cobertes			
TOTAL GLOBAL			9.392.535,89

Despeses de personal. PAS Laboral

R.P.T. PERSONAL LABORAL

RESIDÈNCIA	TOTAL	TOTAL	TOTAL
JAL	TOTAL	INDIVIDUAL	GENERAL
56	0,00	28.271,61	0,00
20	7.468,80	17.768,70	71.074,80
20	3.734,40	16.728,60	33.457,20
	11.203,20		104.532,00

COMPLEMENT PAGA EXTRA (apl.130.00)
(DESTÍ)

GRUP	DOTACIÓ	IMPORT	IMPORT
		INDIVID.	ANUAL
I	0	923,94	0,00
IV.1	4	471,27	1.885,08
IV.2	2	389,91	779,82
TOTAL	6		2.664,90

COMPLEMENT DE LLOC (apl. 130.01)

GRUP	DOTACIÓ	IMPORT	IMPORT
		INDIVIDUAL	ANUAL
IV.1 (PT)	1	1.502,04	1.502,04
IV.1 (PT)	3	2.377,92	7.133,76
II(CES)	0	440,64	0,00
IV.1(CES)	4	543,00	2.172,00
IV.2(CES)	2	543,00	1.086,00
I (JMT)	0	3032,16	0,00
TOTAL	10		11.893,80

COMPLEMENT PERSONAL (apl. 130.01)

COMPL.	EFFECTIUS	IMPORT	IMPORT
		INDIVIDUAL	ANUAL
CP	0	1.121,46	0,00
AD	1	1.092,36	1.092,36
			0,00
TOTAL	1		1.092,36

NI		125.317,38
	APL	
	130.00	1.253,17
	131	40.839,00
	131.00	0,00
	130.01	2.868,60
	130.00	32.635,80
		2.000,00
		204.913,95
	160.00	63.384,36
bertes		9.192,36
	TOTAL GLOBAL	259.105,95

Despeses de personal. Professors associats de les illes menors

TEENS (LOU) CURS 2014-2015

unitari	Total sou base	complements	Total compl.	Resid. unitari	Total resid.	100% P.extra	total	Indemnització	total indemn.	Total unitari	total global
884,52	42.729,72	2.234,04	24.574,44	503,16	5.534,76	1.096,18	12.057,98	169,16	1.860,75	7.887,06	86.757,65
560,76	17.803,80	2.047,92	10.239,60	461,16	2.305,80	1.004,82	5.024,10	155,06	775,30	7.229,72	36.148,60
237,10	6.474,20	1.861,70	3.723,40	419,30	838,60	913,48	1.826,96	140,97	281,94	6.572,55	13.145,10
913,36	8.740,08	1.675,56	5.026,68	377,28	1.131,84	822,54	2.467,62	126,88	380,64	5.915,62	17.746,86
589,72	18.128,04	1.489,44	10.426,08	335,40	2.347,80	730,80	5.115,60	112,78	789,43	5.258,14	36.806,95
265,96	18.127,68	1.303,32	10.426,56	293,52	2.348,16	639,46	5.115,68	98,68	789,44	4.600,94	36.807,52
942,32	50.500,32	1.117,08	29.044,08	251,52	6.539,52	548,10	14.250,60	84,58	2.199,11	3.943,60	102.533,63
618,56	63.123,84	930,96	36.307,44	209,64	8.175,96	456,76	17.813,64	63,39	2.472,21	3.279,31	127.893,09
294,88	23.307,84	744,72	13.404,96	167,70	3.018,60	365,40	6.577,20	56,39	1.015,02	2.629,09	47.323,62
971,16	1.942,32	558,54	1.117,08	125,76	251,52	274,05	548,10	42,29	84,58	1.971,80	3.943,60
647,44	1.294,88	372,36	744,72	83,85	167,70	182,70	365,40	28,19	56,39	1.314,54	2.629,09
											511.735,71
											264.652,66
											776.388,37
											158.126,33

TOTAL NÓMINA+QUOTA PATRONAL 934.514,70

Fundació Universitat-Empresa de les Illes Balears



Pla d'actuacions i pressupost 2015

Índex de continguts

- 1. Acord d'aprovació del pla d'actuacions i pressupost 2015**
- 2. Resum del pla d'actuacions 2015**
- 3. Gràfics del pla d'actuacions 2015**
- 4. Memòria del pla d'actuacions 2015**
 - ü 1. Introducció
 - ü 2. Pla d'actuacions 2015
 - ü 4. Les xifres del pla d'actuacions 2015
 - ü 5. Programa d'Inversions 2015
 - ü 6. Estadístiques, dades de funcionament i dades mediambientals
- 5. Annex I. Pla actuacions 2015. Pressupost detallat**
- 6. Annex II. Catàleg de llocs de treball de la FUEIB 2015**
- 7. Annex III. Activitats de l'entitat**
- 8. Annex IV. Previsió de recursos econòmics a emprar per l'entitat**
- 9. Annex V. Previsió de recursos econòmics a obtenir per l'entitat**
- 10. Resum del pla actuacions 2015 per centres d'activitat**

Acord d'aprovació del pla d'actuacions per a l'any 2015 de la Fundació Universitat-Empresa de les Illes Balears

Acord del Patronat de la Fundació Universitat-Empresa de les Illes Balears pel qual s'aprova el pla d'actuacions per al exercici econòmic 2015 (segons els ingressos i les despeses detallats a l'annex I) per un import total de 5.889.046,66 € euros i el catàleg de llocs de treball de la FUEIB (detallat a l'annex II) per al exercici 2015.

Resum del Pla Actuacions 2015: FUEIB

Ingressos	euros	%
Campusesport	1.759.472,28	29,88%
Residència d'Estudiants	600.445,00	10,20%
Formació i Congressos	1.807.050,00	30,68%
Otri i Projectes	1.449.582,96	24,61%
DOIP	235.999,92	4,01%
Serveis Generals	36.496,50	0,62%
TOTAL INGRESSOS 2015	5.889.046,66	100,00%

Despeses	euros	%
Despeses de personal	1.818.157,19	30,87%
Treballs realitzats per altres emp.	222.443,38	3,78%
Reparacions i conservació	91.368,33	1,55%
Serveis de professionals independents	10.200,00	0,17%
Subministraments	353.644,43	6,01%
Publicitat i promoció	71.175,92	1,21%
Despeses gestió	140.312,92	2,38%
Aportacions a la UIB	306.666,60	5,21%
Despeses per congressos organitzats	125.000,00	2,12%
Despeses de curs organitzats	1.320.000,00	22,41%
Activitats esportives i oci	143.006,40	2,43%
Despeses contractes art. 83	906.666,24	15,40%
Altres Despeses Corrents	117.071,46	1,99%
Amortitzacions	263.333,79	4,47%
TOTAL DESPESES 2015	5.889.046,66	100,00%

Memòria del Pla d'actuacions per a l'any 2015

1. Introducció
2. Pla d'actuacions 2015
3. Les xifres del pla d'actuacions 2015
4. Programa d'Inversions 2015
5. Estadístiques, dades de funcionament i dades mediambientals

1. Introducció

Abans d'iniciar amb la memòria del pressupost de la Fundació Universitat-Empresa de les Illes Balears és de vital importància destacar que aquesta fundació i la Fundació General de la Universitat de les Illes Balears han dut a terme un procés de fusió amb l'objectiu de fer front a la situació econòmica excepcional de aquestes darrers anys que ha implicat uns resultats negatius en ambdues fundacions minvant els seus patrimoni net. Amb l'objectiu d'ampliar la informació hem de posar-nos en antecedents:

La Universitat de les Illes Balears va crear a l'any 1996 la Fundació Universitat-Empresa de les Illes Balears (FUEIB) i a l'any 1999 la Fundació General de la Universitat de les Illes Balears (FuGUIB) amb l'objectiu de afavorir els vincles entre Universitat i empresa a més de donar resposta a les necessitats de gestió de diferents àrees i serveis universitaris vinculats amb la formació continua, la orientació i inserció professional, la transferència de tecnologia, la gestió de projectes i la gestió de serveis del campus com ara les instal·lacions esportives i la residència d'estudiants.

La situació econòmica excepcional d'aquests tres darrers anys ha fet palès la necessitat de dissenyar una nova estructura que pugui aglutinar les tasques que fins ara desenvolupaven les dues fundacions per separat. Aquest procés de fusió permetrà gaudir d'uns estalvis relacionats amb la integració i simplificació dels processos comptables i administratius que faran que la nova fundació sigui viable tant econòmicament com organitzativament a curt termini.

La fusió de la Fundació General de la Universitat de les Illes Balears i la Fundació Universitat-Empresa de les Illes Balears es va formalitzar mitjançant una fusió per absorció, en el que la Fundació Universitat-Empresa de les Illes Balears és la fundació absorbent i la Fundació General de la Universitat de les Illes Balears la fundació absorbida, incorporant la seva finalitat fundacional en els estatuts modificats de la fundació absorbent així com el seu patrimoni.

L'objecte i finalitat de la fundació resultant del procés de fusió incorpora les finalitats de les dues fundacions que es fusionen i es recull al article 2 dels estatuts modificats:

L'objecte i finalitat de la Fundació són fomentar, promoure i dur a terme activitats dirigides de forma genèrica al foment de l'educació, la investigació, la innovació, la cultura i l'esport en tots els aspectes de la vida econòmica i social que puguin contribuir a millorar la societat en què s'insereix la Fundació, dirigida a persones que de manera eventual o permanentment es relacionen amb la Universitat i hi viuen, entenent que són activitats fonamentals de la formació integral de la persona.

En particular, les activitats han de contribuir a establir vies de diàleg i col·laboració entre la Universitat de les Illes Balears (UIB) i les empreses i institucions del seu entorn econòmic, social i geogràfic, a afavorir la cooperació en els diferents departaments de la Universitat i a fomentar la transferència de coneixement i tecnologia entre la Universitat i la societat.

*Per dur a terme aquestes activitats, **la Fundació té com a objectius:***

— Recaptar fons, fins i tot recorrent al finançament extern, i utilitzar-los en la promoció i el finançament dels objectius de la Fundació.

— Proposar programes d'estudis, investigació o docència que vagin dirigits a donar resposta a les necessitats actuals i futures de la realitat socioeconòmica i de la societat en general. Propiciar amb aquest fi mecanismes de participació de les empreses en el disseny i seguiment dels programes de formació tant pel que fa a estudis nous com pel que fa als que ja hi ha i potenciar, així mateix, la formació continuada, el reciclatge tecnològic i la promoció de la investigació a les empreses.

— Subvencionar programes d'estudis, investigació o docència.

— Col·laborar en la creació, l'establiment, la construcció i la gestió d'instal·lacions i centres destinats a la docència, la investigació o l'ajuda a la investigació i, en general, en totes les activitats que puguin contribuir a la realització dels objectius principals.

— Potenciar sinergies en l'ús social d'instal·lacions de la Universitat en la línia dels objectius de la Fundació, especialment pensant a facilitar l'accés a l'esport de col·lectius necessitats per raons econòmiques, de minusvalideses i altres.

— Potenciar les transferències de tecnologia de la Universitat mitjançant l'assessorament, l'estímul i l'eventual participació en empreses per a la utilització, la difusió i la comercialització d'aquesta tecnologia.

— Promoure, fomentar, coordinar i desenvolupar tasques, treballs, assessoraments, investigacions i altres activitats de qualsevol naturalesa en matèria de cooperació internacional per al desenvolupament de les nacions, els Estats i els països tercers, així com participar-hi.

— Promoure la pràctica de l'activitat física i de l'esport entre la comunitat universitària.

— Donar suport a l'Administració pública en tasques de coordinació, seguiment, control i avaluació de polítiques públiques, programes i projectes, així com a tota mena d'operacions dutes a terme amb la participació de fons públics, entre d'altres, i sense caràcter limitatiu, accions formatives, serveis d'orientació i inserció professional, congressos i d'altres en relació amb les finalitats de la Fundació.

2. Pla d'actuacions 2015

Una vegada formalitzada la fusió, el pla d'actuacions 2015 proposa una reestructuració dels serveis de la fundació que s'agruparan en 5 departaments encarregats de la prestació dels serveis, més uns serveis generals de suport centralitzat en tasques de comptabilitat i control de gestió, comunicació, sistemes, informàtica i manteniment.

Aquest 5 departaments son:

- Formació i congressos
- OTRI i projectes
- Orientació i inserció professional (DOIP),
- Residència d'estudiants
- Campusesport instal·lacions esportives

Aquesta reestructuració es fa amb l'objectiu de racionalitzar la gestió dels serveis generals, optimitzar les sinergies entre àrees i aconseguir una sostenibilitat financera de la fundació.

Les línies d'actuació de cada departament es detallen a continuació.

Formació i congressos

- Readaptar l'oferta formativa a la nova normativa d'estudis propis de la UIB "10958 AN Acord Normatiu del dia 18 de març de 2014 pel qual s'aprova el reglament sobre estudis propis de la UIB" publicat al FOU núm. 399
- Potenciar nous camps de formació en forma de jornades o seminaris d'especialització i intentar ampliar l'oferta en idiomes i formació a la carta per a empreses. Així com fer més visible la transferència dels resultats de recerca de la UIB i poder oferir cursos nous.
- Reforçar la comunicació i difusió de l'oferta a través d'una nova pàgina web i xarxes socials, així com seguir treballant amb el desenvolupament de l'aplicació informàtica de gestió de cursos.
- Captar nous col·lectius d'alumnat a incrementar el nombre d'alumnes en general i de cara a gestionar un import total d'ingressos superior.
- Seguir incrementant la visibilitat dins la comunitat universitària. Visites personalitzades als directors de departament, degans, responsables de càtedres, etc
- Acció comercial orientada a promocionar el nostre servei fora de l'àmbit universitari. Visites a col·legis professionals i empreses potencials organitzadores d'esdeveniments.

OTRI i projectes

- Millora de l'estratègia de comunicació i imatge de l'OTRI per tal d'arribar amb més fluïdesa tant als membres de la comunitat universitària, com són els grups d'investigació, com a les persones externes a la mateixa, com són les empreses i institucions de la nostra comunitat. L'objectiu es aconseguir, per una part la detecció del nou coneixement creat dins de la Universitat de les Illes, i per altre banda les necessitats de noves eines i noves tecnologies dintre del món empresarial.
- Incrementar el nombre de contactes amb empreses, associacions empresarials i clústers tecnològics amb l'objectiu de generar sinergies i de millorar el nombre de projectes realitzats en comú, entre la OTRI de la UIB i aquestes entitats
- Proposta de redacció d'un nou reglament per a la creació d'Spin-off universitàries, que s'adapti i aprofiti les avantatges generades amb les noves normatives estatals i que contempli les necessitats del dia a dia d'aquestes empreses.
- Proposta de normativa per a la protecció dels resultats d'investigació, que contempli, les situacions que es donen al dia a dia de la gestió de patents així com altres figures de protecció, i llicències de les mateixes.
- En referència a les accions concretes de promoció de la cultura emprenedora a la UIB, centrarem els esforços de l'oficina en la dotació de contingut al recent creat Club d'emprenedors de la UIB (<http://uibempren.org/>) a dins del qual es recopilen les eines de les diferents institucions de les

illes, així com les pròpies de la nostra universitat per tal de que cap potencial emprenedor de la UIB no deixi la seva idea aturada per falta d'acompanyament.

- Assolir els objectius marcats en cada un dels projectes europeus en què participa la FUEIB
- Gestionar la participació en projectes europeus en l'àmbit de les relacions Universitat-Empresa
- Presentar projectes en diferents programes europeus en l'àmbit de les relacions Universitat-Empresa
- Gestionar projectes via art. 83 LOU

Orientació i inserció professional (DOIP)

- Donar resposta, en quant a pràctiques extracurriculars en empreses i intermediació laboral, a les necessitats de les empreses/entitats: oferir-los talent de la UIB per a cobrir els seus llocs de pràctiques i/o ofertes laborals.
- Donar resposta, en quant a orientació i inserció professional, a les necessitats dels demandants universitaris d'ocupació: proposar-lis un itinerari d'inserció professional que comenci per orientació professional (individual o grupal), pràctiques externes (curriculars i extracurriculars) i finalment ofertes de feina amb contracte laboral.
- Organitzar esdeveniments i accions de referència per a la inserció professional dels universitaris de la UIB: Beques Santander-CRUE-CEPYME, Beques PalmaActiva, 9è Fòrum de l'Ocupació de la UIB, etc.
- Iniciar el projecte UIB connecta, per arribar als Alumni UIB

Residència

- Mantenir un nivell d'ocupació elevat a les habitacions individuals durant el curs amb el sistema flexible de preus.
- Continuar amb les activitats de promoció de la Residència.
- Executar programes conjunts amb Campusesport i altres departament de la fundació per tal de millorar l'ocupació de l'estiu
- Realitzar millores al mobiliari i equipament de les habitacions i les zones comunes

Campusesport

- Controlar els costos per tal de millorar l'eficiència en la prestació dels serveis. En especial amb la aplicació de mesures d'estalvi energètic.
- Analitzar i optimitzar l'estructura de preus d'abonaments per tal de millorar els ingressos en aquest concepte
- Dinamitzar l'Esport Universitari com a recurs per aconseguir una elevada taxa d'utilització de les instal·lacions esportives en els horaris de menys ocupació.
- Consolidar els programes actuals i iniciar-ne de nous que tenguin demanda dintre de la societat actual.
- Millorar la comunicació amb els socis i usuaris actuals per així fidelitzar-los al màxim.

Serveis Generals

- Continuar amb la millora contínua de la gestió econòmica - administrativa dels diferents centres de servei dependents de la Fundació
- Desenvolupament de procediments de control de qualitat i control de gestió.
- Desenvolupament d'indicadors de gestió dins el marc del sistema de gestió per tal de fixar objectius i fer-ne seguiment.

3. Les xifres del pla d'actuacions 2015

El Pla d'Actuacions per a l'any 2015 és de 5.889.046,66 €, aquesta xifra resulta del procés de fusió de la Fundació General de la UIB que ha estat absorbida per la Fundació Universitat-Empresa i incorpora la suma de les dues fundacions.

Ingressos

Referent als ingressos de la residència, s'ha considerat un 80% d'ocupació en les habitacions individuals durant el curs acadèmic i l'expectativa d'increment dels ingressos de l'estiu degut a la signatura d'acords. Els ingressos totals de la residència es preveuen en un poc més de 600 mil euros.

En quant als ingressos de Campusesport, es preveu un mantenir els ingressos per abonaments respecte del 2014. També es mantindrà partida d'ingressos per activitats esportives i d'oci (cursos de natació, tennis, pàdel, escola de futbol, lligues de futbol, estades, etc.), estimant uns ingressos per a 2014 de 880.117.47 €.

El departament de Formació i congressos preveu uns ingressos de gestió de 197.050 euros, obtinguts per la organització de activitats de formació i esdeveniments. Aquesta partida s'ha incrementat respecte al pressupost anterior degut a la millora dels ingressos per formació durant el 2014. La facturació total de aquest departament esta prevista en 1,8 milions de euros.

El departament d'orientació i inserció professional es finança mitjançant una encomana de gestió de la UIB de 154 mil euros, i dels ingressos de patrocinis i de facturació per serveis a les empreses. Els ingressos totals previstos son de 236.000 euros.

El departament de OTRI i projectes rep recursos, de una encomana de gestió de la UIB per 125.000 euros, a més dels ingressos de gestió de projectes, contractes art.83 i gestió de la propietat intel·lectual. La facturació prevista al 2015 es de 1,45 milions de euros.

Despeses

Les despeses de personal suposen el 30,87% del total de les despeses. En aquest pressupost s'inclou la reestructuració dels serveis de la fundació i la homologació salarial entre el personal de les dues fundacions fusionades.

Les despeses per activitats de formació i contractes gestionats suposa un total del 37.8% del pressupost. La següent despesa en importància son els subministraments que suposen un 6% del pressupost. La aportació de la FUEIB a la UIB per activitats gestionades de formació i contractes suposa un 5,21% del pressupost amb un total de 306 mil euros.

Les despeses de serveis generals s'han vist reduïdes amb els estalvis previstos per la fusió i la reestructuració dels departaments.

La despesa de serveis generals a 2013 amb les fundacions separades es va liquidar en un total de 780 mil euros. Es va reduir a 2014 fins els 550 mil previstos i per a 2015 el pressupost estima un saldo de serveis generals de 429 mil euros. El pressupost 2015 estima un estalvi en els serveis generals de 350 mil euros gràcies a la fusió.

4. Programa d'Inversions 2015

Les inversions pressupostades per l'exercici 2015 seran finançades mitjançant el cash flow generat, així mateix presentem un programa d'inversions que només es podrà executar en la seva totalitat si es generen els ingressos suficients.

Inversions 2015

Fundació Universitat-Empresa de les Illes Balears

Residència

Naturalesa	PLA 2015
Mobiliari i inversions de reposició	6.000,00 €
Millores edifici	15.000,00 €
Total	21.000,00 €

Campusesport

Naturalesa	PLA 2015
Millores espais exteriors	2.000,00 €
Millores espais interiors	9.500,00 €
Millores Eficiència energètica	85.000,00 €
Inversions de reposició	10.000,00 €
Total	106.500,00 €

DOIP

Naturalesa	PLA 2015
Aplicatiu DOIP	15.000,00 €
Total	15.000,00 €

SERVEIS GENERALS

Naturalesa	PLA 2015
Equipament informatic	15.000,00 €
Total	15.000,00 €

5. Estadístiques, dades de funcionament i dades mediambientals

Principals indicadors de l'Oficina de Transferència i Projectes

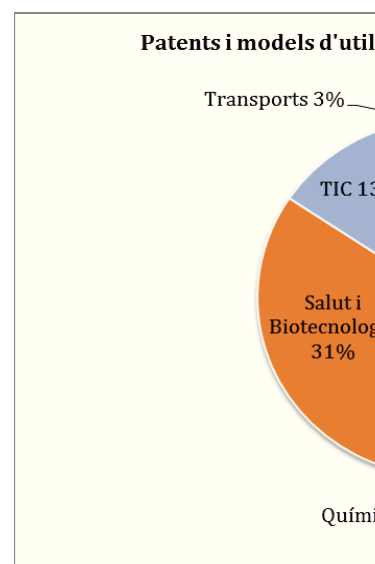
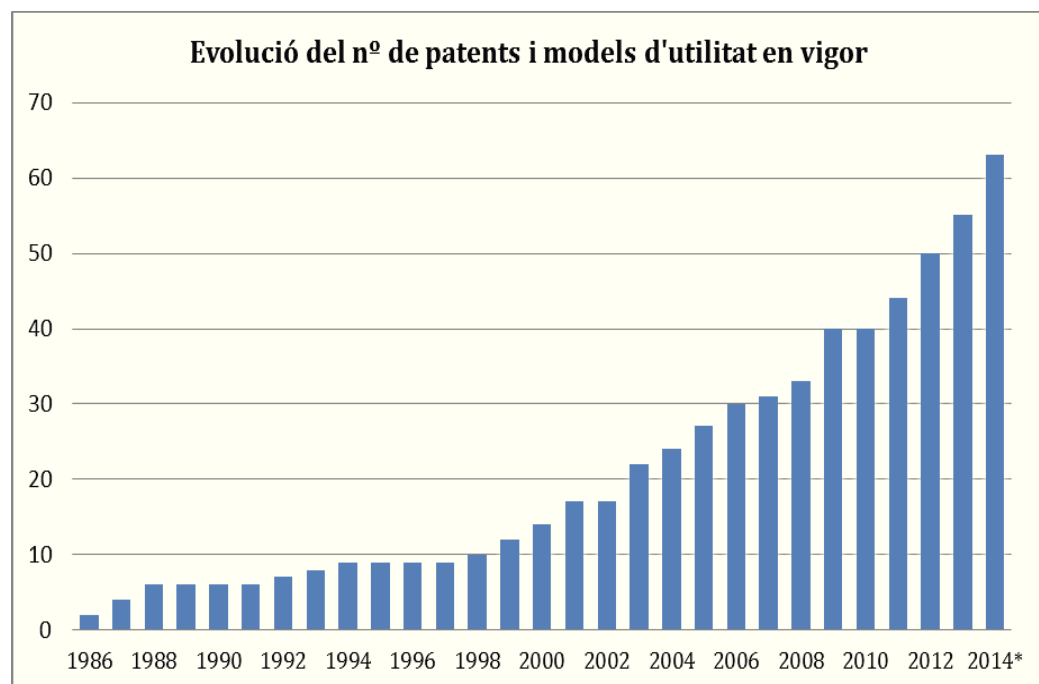

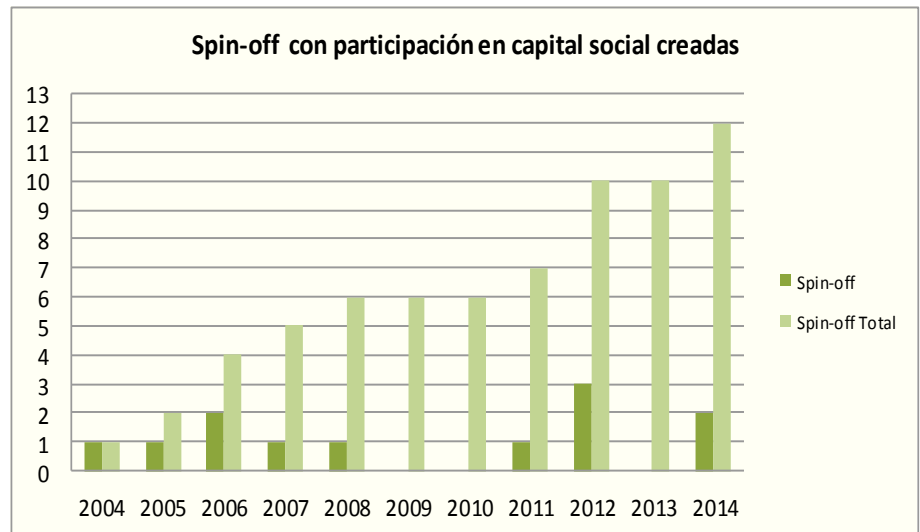
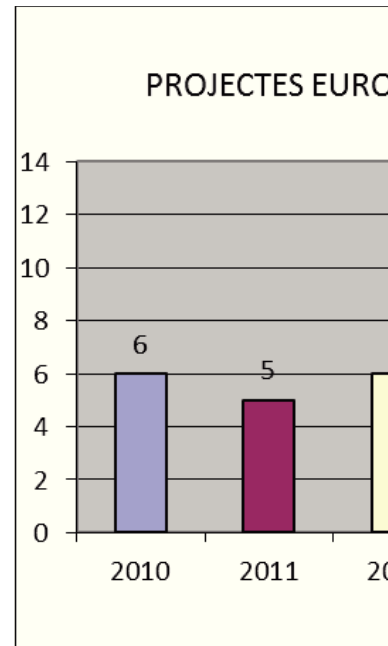
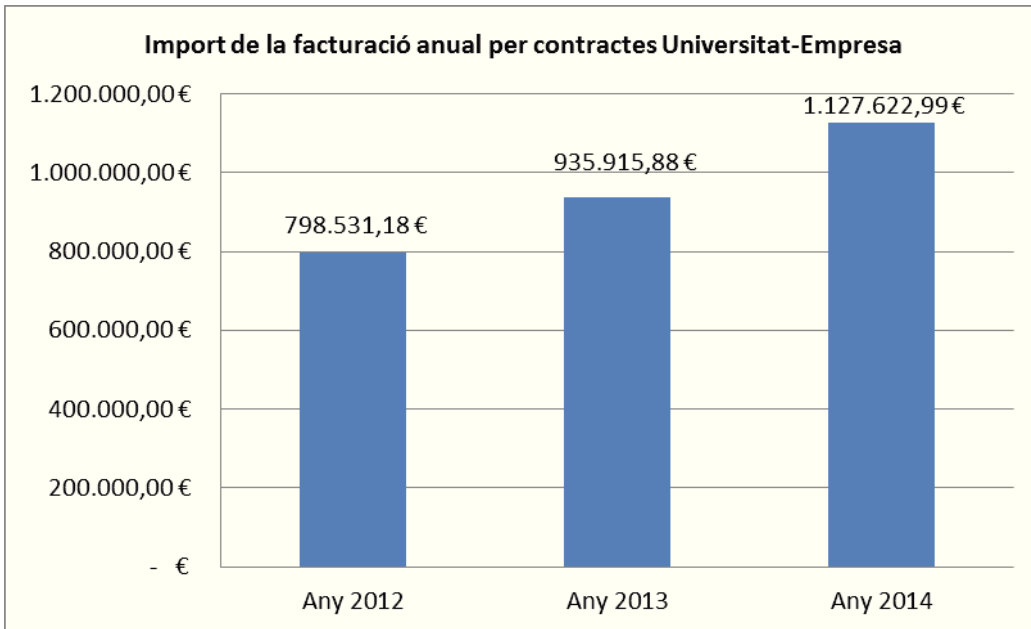

Ocupació Residència d'estudiants 13-14

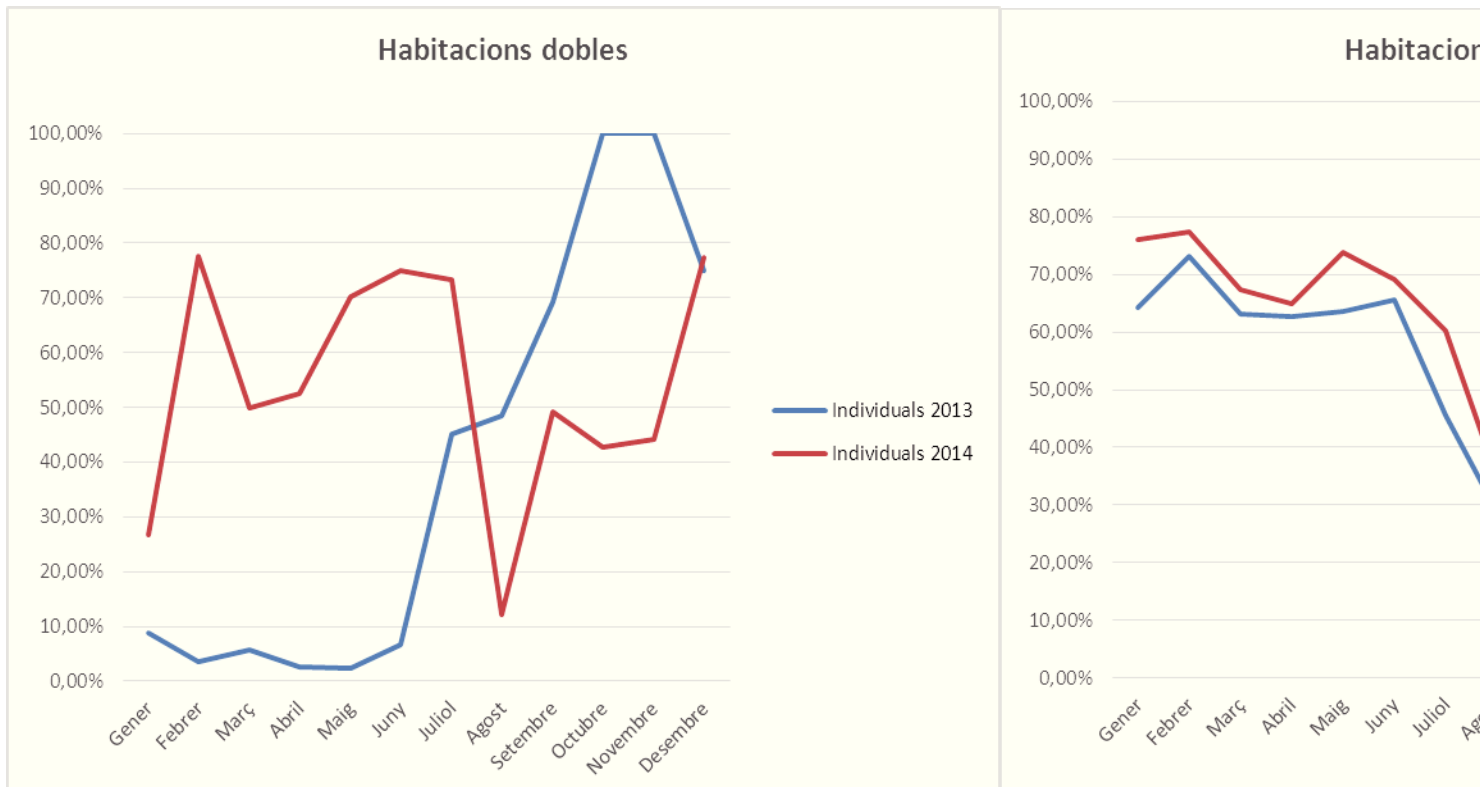

Valoració enquestes Residència d'estudiants 13-14

RESIDENTS	PROMITJOS	
	<i>Curs 12/13</i>	<i>Curs 13/14</i>
<i>SERVEIS</i>		
1. Habitació	6,45	6,65
2. Servei de neteja	6,5	7,42
3. Roba de llit i tovalloles	6,81	6,33
4. Servei de menjador	4,43	5,28
5. Servei de bugaderia d'autoservei	5,31	6,61
6. Tracte personal de les recepcionistes	7,68	7,67
7. Eficàcia del servei de manteniment	7,43	7,18
8. Zones comunes	6,36	6,91
9. Rel·lació qualitat-preu	4,63	4,96
10. Valoració general	5,64	6,52
% Participació	22,78%	30,78%

Evolució de Socis Campusesport



Evolució integrants abonaments



Valoració enquestes Instal·lacions Esportives 2014

Àrea / espai	Tipus enquestats	Part específica	Part General	Nº enques
PÀDEL	Lloguers	6,46	8,06	
	Cursos	8,57		
TENNIS	Lloguers	8,33		
	Cursos	9,46		
CAMP FUTBOL	Lloguers	8,75		
	7 contra 7 (competicions)	8,18		
	Escola de Futbol	8,64		
PAVELLÓ	Lloguers			
	5 contra 5 (competicions)	8,38		
PISCINA	Abonats	7,89		
	Cursos natació	8,65		
	Escola de natació	8,50		
	Natació Sincronitzada	8,80		
	Waterpolo	8,75		
ACTIV.DIRIGIDES	Posa't en Marxa	8,11		
SALA FITNESS	Sala de Fitness	7,35		
ACTIVITATS ESTIU	Estades Ludicoesportives	9,37	9,46	
	Tecnificació	8,53	8,40	
PROMITJOS / TOTALS		8,39		

Promitjos anuals	2013	2014	Diferència
Part general	7,70	8,64	0,94
Part específica	7,74	8,39	0,66
Promitj total	7,72	8,52	0,80

Evolució de demandants d'ocupació inscrits al DOIP i característiques.

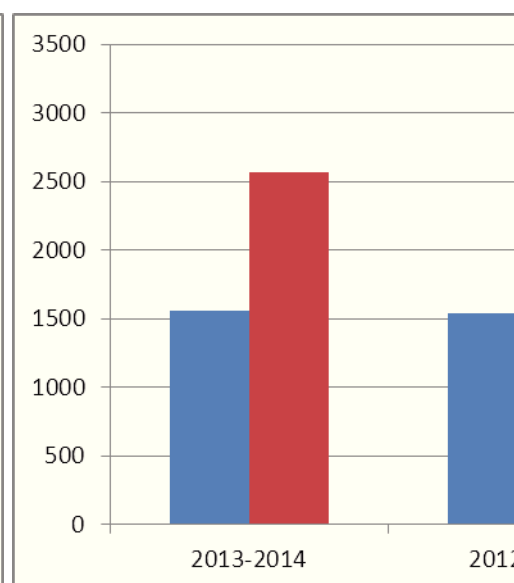
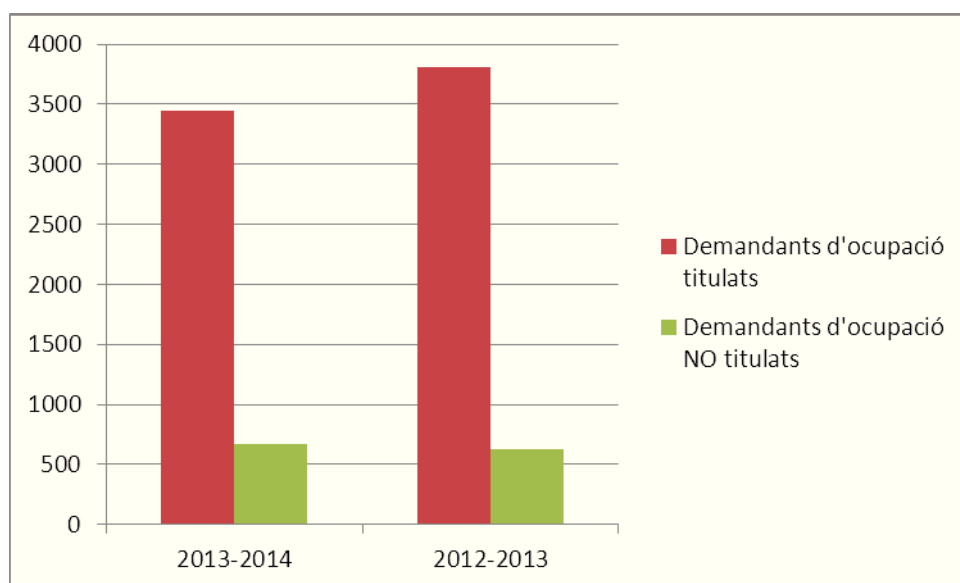
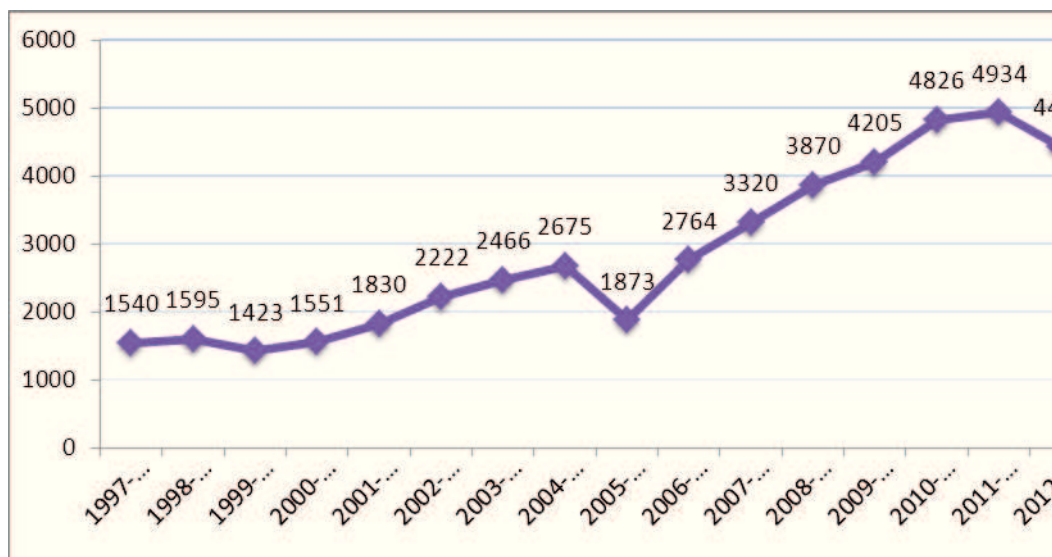

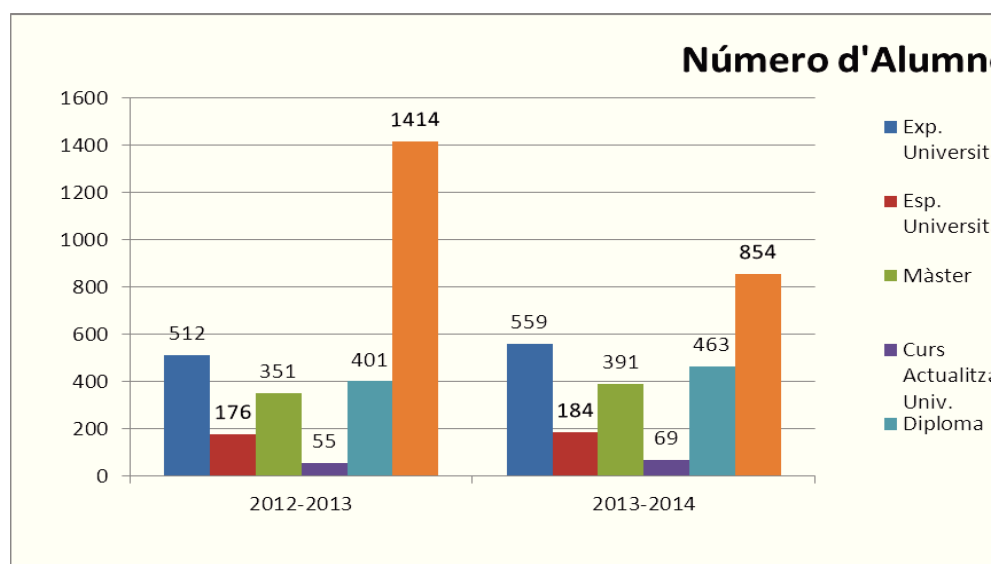
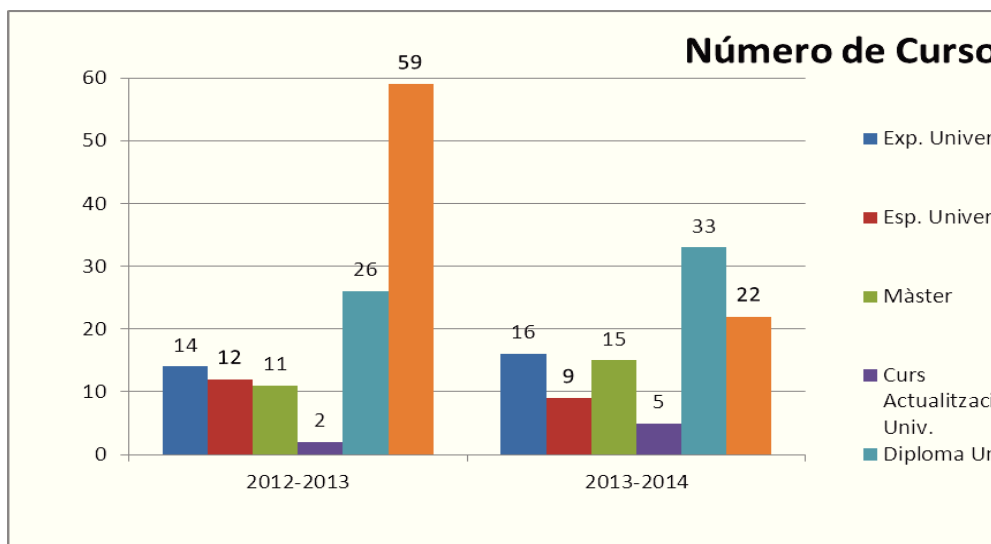

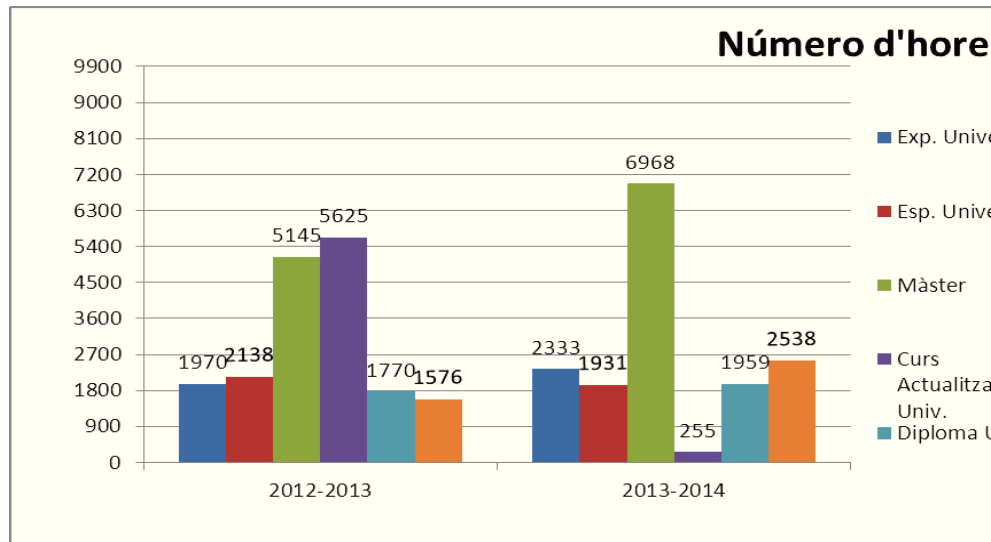

Esdeveniments organitzats pel servei de congressos durant 2014.

Esdeveniment	Data
XIII Jornadas de la Conferencia Nacional de Decanos de Facultades de Fisioterapia	Juny 2014
Conferencia Española de Decanos de Economía y Empresa (CONFEDE)	Juny 2014
12th International Robert Graves Conference	Juliol 2014
I Jornada d'Innovació i Transferència a la UIB	Juny 2014
Reptes i Riscs de la Serra de Tramuntana Patrimoni Mundial	Juny 2014
Jornades de Recerca i Innovació Educativa de les Illes Balears	Juny 2014
VIII Conference on Articulated Motion and Deformable Objects	Juliol 2014
14th International Conference on Numerical Simulation of Optoelectronic Devices	Setembre 2014
24th International Semiconductor Laser Conference	Setembre 2014
The Romance Turn VI	Setembre 2014
International Workshop on Power And Timing Modeling, Optimization and Simulation PATMOS / 5th European Workshop on CMOS Variability	Setembre 2014
5ª Jornadas de la Red de Catálisis Asimétrica - Red CASI	Octubre 2014
V Congreso Nacional de Biobancos	Novembre 2014
TRANSBIO SUDOE – Promoting innovation through the creation of public-private partnerships in research and education across the South-West European region	Novembre 2014
CROSS-BORDER DOCTORIALS 2014 - "Job Opportunities for PhD Graduates"	Desembre 2014

En aquests moments els esdeveniments confirmats pel 2015 són :

- III CONGRÉS CATALÀ DE FILOSOFIA. Passat i present.
- PASTOS 2015
- 11th IEEE World Conference on Factory Communication Systems
- ISIH 6th International Conference
- XIV CONGRESO DE METODOLOGÍA DE LAS CIENCIAS SOCIALES Y DE LA SALUD
- Jornadas de Ingeniería Telemática (JITEL 2015)

Dades mediambientals

Consums absoluts nov2013-oct204					
Edifici	litres aigua	var any ant	kwh electricitat	var any ant	k
IES	23.348.000	9,90 %	691.944,00	5,87 %	
RES	4.183.000	-3,31 %	170.205,00	0,72 %	
Total	27.531.000	6,59 %	862.149,00	6,59 %	

Consums per unitat any 2014					
Edifici	l aigua per usuari	var any ant	l aigua sanit per acces	var any ant	kwh elec
IES	375,09	-1,39 %	55,29	-9,87 %	
RES	166,87	-14,42 %			

Pla d'Actuacions 2015

Fundació Universitat-Empresa de les Illes Balears

Ingressos Campusesport	Pla actuacions 2015
Abonaments	638.417,19 €
Anual	229.851,80 €
Semestral	50.103,37 €
Trimestral	104.592,72 €
Mensual i altres	19.442,30 €
Carnets Abonaments	12.987,00 €
Contracte	221.440,00 €
Arrendament d'Instal.lacions	127.882,39 €
Gespa Artificial	33.361,00 €
Pavelló Cobert	23.863,04 €
Tennis i pàdel	48.438,18 €
Altres arrendaments	22.220,17 €
Activitats esportives i d'oci	880.117,47 €
Natació i aigua	336.783,47 €
Tennis i pàdel	23.777,65 €
Programa Escolar de Natació	134.141,21 €
Competicions	121.370,82 €
TUIB/CEDU	6.020,00 €
Escola de Futbol Base	59.979,25 €
Estades LúdicoEsportives	74.707,25 €
Altres activitats d'estiu	79.302,82 €
Formació	23.571,50 €
Altres activitats	20.463,50 €
Venda i lloguer de Material	16.046,06 €
Subvencions de capital traspasades a l'excedent	55.735,42 €
Altres ingressos	41.273,75 €
Patrocinadors instal.lacions	10.000,00 €
Ingressos per serveis diversos	16.273,75 €
Ingressos cafeteria	15.000,00 €
Total Ingressos Campusesport	1.759.472,28 €

Ingressos Residència d'Estudiants	Pla actuacions 2015
Curs Acadèmic	404.909,04 €
Residents	377.309,04 €
Habitacions Dobles Curs	22.800,00 €
Servei de Menjador	4.800,00 €
Estiu	155.534,18 €
Habitacions i Pensions	155.534,18 €
Altres Ingressos	40.001,78 €
Telèfon habitacions	65,96 €
Lloguer màquines expenedores	600,63 €
Fitxes Rentadores	1.705,75 €
Altres Ingressos	1.368,08 €
Donacions i Subvencions per beques Residència UIB	36.261,36 €
Total Ingressos Residència d'Estudiants	600.445,00 €

Ingressos Formació i Congressos	Pla actuacions 2015
Ingressos gestió	197.050,00 €
Ingressos per gestió de congressos	29.550,00 €
Ingressos per gestió de cursos	165.000,00 €
Altres Ingressos	2.500,00 €
Ingressos per cursos organitzats	1.485.000,00 €
Ingressos per congressos organitzats	125.000,00 €
Ingressos Formació i Congressos	1.807.050,00 €

Ingressos OTRI i Projectes	Pla actuacions 2015
Ingressos gestió	401.250,12 €
Encomana Gestió	125.000,04 €
Gestors de l'innovació	45.000,00 €
Gestió Propietat Intel·lectual	8.000,04 €
Projecte Med Main	110.000,04 €
Projecte Train Vet	16.250,04 €
Projectes varis	12.000,00 €
Ingresso per gestió art. 83	84.999,96 €
Ingressos art. 83	1.048.332,84 €
Ingressos OTRI i Projectes	1.449.582,96 €

Ingressos DOIP	<i>Pla actuacions 2015</i>
Ingressos gestió	235.999,92 €
Fórum	12.000,00 €
Encomana de gestió	153.999,96 €
Práctiques CIM	30.000,00 €
Ingressos per práctiques	39.999,96 €
Total Ingressos DOIP	235.999,92 €

Ingressos Serveis Generals	<i>Pla actuacions 2015</i>
Ingressos gestió	11.496,50 €
Ingressos gestió Coral UIB	25.000,00 €
Total Ingressos Serveis Generals	36.496,50 €

TOTAL INGRESSOS	<i>Pla actuacions 2015</i>
	5.889.046,66 €

Despeses Campusesport	<i>Pla actuacions 2015</i>
Despeses de personal	814.720,50 €
Sous i salaris	611.913,76 €
Quotes socials	200.072,40 €
Formació	2.734,34 €
Compres de mercaderies	7.267,02 €
Reparacions i manteniment	74.509,96 €
Manteniment preventiu	26.628,07 €
Manteniment específic piscina	21.701,76 €
Reparacions	10.414,70 €
Material de manteniment	15.765,43 €
Primes d'assegurances	6.802,49 €
Publicitat i promoció	44.366,13 €
Publicitat	37.925,86 €
Obsequis participants en activitats	6.440,27 €
Subministraments	271.475,76 €
Telefon	5.870,11 €
Aigua	62.396,76 €
Combustibles	0,00 €
Energia tèrmica	95.200,00 €
Energia elèctrica	108.008,89 €
Ajuts individuals	9.450,00 €
Activitats esportives i oci	143.006,40 €
Posa't en marxa	2.853,34 €
Natació i aigua	20.680,79 €
Competicions	26.734,09 €
TUIB/CEDU	2.500,00 €
Escola de Futbol Base	21.563,49 €
Estades LúdicoEsportives	28.919,25 €
Formació	5.527,27 €
Altres activitats	34.228,17 €
Altres Despeses Corrents	39.511,51 €
Material Esportiu	4.778,28 €
Productes neteja	12.407,81 €
Altres despeses	18.247,76 €
Serveis bancaris	4.077,66 €
Despeses Financeres	1.072,97 €
Amortitzacions	179.200,53 €
Amortitzacions	179.200,53 €
Despeses Campusesport	1.591.383,27 €

Despeses Residencia	<i>Pla actuacions 2015</i>
Despeses de personal	167.915,77 €
Sous i salaris	126.252,49 €
Quotes socials	41.663,28 €
Treballs realitzats per altres emp.	218.475,60 €
Neteja	3.530,74 €
Servei de vigilància	36.369,52 €
Servei de menjador	178.575,34 €
Reparacions i conservació	15.512,00 €
Manteniment	4.200,00 €
Reparacions i manteniment	2.880,00 €
Manteniment ascensor	1.680,00 €
Material de manteniment	6.752,00 €
Primes d'assegurances	1.300,00 €
Publicitat i promoció	9.999,96 €

Subministraments	59.562,16 €
Energia Eléctrica	24.696,00 €
Agua	12.000,00 €
Telefon	3.810,00 €
Energia Térmica	17.382,31 €
Combustibles	305,77 €
Gas cuina	1.368,08 €
Altres Despeses Corrents	26.954,37 €
Activitats Culturals Residents	4.500,00 €
Arrendaments	10.000,00 €
Productes de netetja	6.240,00 €
Altres despeses	6.214,37 €
Despeses Financeres	952,34 €
Amortitzacions	33.446,65 €
Total Despeses Residència	534.118,85 €

Despeses Formació i Congressos	Pla actuacions 2015
Despeses personal	167.734,72 €
Sous i salaris	119.499,76 €
Becaris	8.799,96 €
Quotes socials	39.435,00 €
Publicitat i promoció	4.009,87 €
Altres despeses	6.377,36 €
Suministres	4.854,50 €
Telefon	4.854,50 €
Amortitzacions	573,15 €
Despeses de cursos organitzats	1.320.000,00 €
Aportació a la UIB per cursos organitzats	165.000,00 €
Despeses per congressos organitzats	125.000,00 €
Despeses Formació i Congressos	1.793.549,60 €

Despeses OTRI i Projectes	Pla actuacions 2015
Despeses de personal	200.529,68 €
Sous i salaris	145.999,64 €
Becaris	6.350,04 €
Quotes socials	48.180,00 €
Publicitat, promoció i RRPP	6.500,04 €
Subministraments	8.199,96 €
Despeses gestió	100.912,92 €
Altres Despeses Corrents	4.699,92 €
Despeses de contractes art. 83	906.666,24 €
Aportació a la UIB per art. 83	141.666,60 €
Despeses OTRI i Projectes	1.369.175,36 €

Despeses DOIP	Pla actuacions 2015
Despeses de personal	111.665,84 €
Sous i salaris	80.199,80 €
Becaris	5.000,04 €
Quotes socials	26.466,00 €
Publicitat, promoció i RRPP	1.999,92 €
Subministraments	5.000,04 €
Despeses gestió activitats	14.400,00 €
Despeses Plataforma Alumni	7.200,00 €
Despeses Forum	7.200,00 €
Altres Despeses Corrents	2.199,96 €
Despeses DOIP	135.265,76 €

Despeses Serveis Generals	Pla actuacions 2015
Despeses de personal	355.590,68 €
Sous i salaris	274.844,56 €
Quotes socials	80.746,12 €
Treballs realitzats per altres emp.	3.967,78 €
Alarma	641,04 €
Certificats	740,00 €
Servei de prevenció	2.586,74 €
Serveis de professional independents	10.200,00 €
Asesoría Laboral	10.200,00 €
Reparacions i conservacions	1.346,37 €
Publicitat, promoció i RRPP	4.300,00 €

Subministraments	4.552,01 €
Altres Despeses Corrents	10.483,52 €
Despeses gestió Coral UIB	25.000,00 €
Amortitzacions	50.113,46 €
Despeses Serveis Generals	465.553,82 €
	<i>Pla actuacions 2015</i>
TOTAL DESPESES	5.889.046,66 €

Inversions i operacions financeres	<i>Pla actuacions 2015</i>
Inversions Campusesport	106.500,00 €
Inversions Residència	21.000,00 €
Inversions DOIP	15.000,00 €
Inversions SG	15.000,00 €
Amortització Leasing	21.273,80 €
Total inversions i operacions financeres	178.773,80 €

Annex II. Catàleg de llocs de treball 2015. FUEIB

Denominació del Lloc	Nombre de places	Departament	Categoria	Notes
Director	1	Serveis generals FUEIB	D	
Plenari de control de gestió	1	Serveis generals FUEIB	N2	
Cap de comptabilitat	1	Serveis generals FUEIB	N2	
Cap de sistemes de gestió	1	Serveis generals FUEIB	N2	
Cap de manteniment	1	Serveis generals FUEIB	N2	
Cap de comunicació	1	Serveis generals FUEIB	N2	
Responsable TIC	1	Serveis generals FUEIB	N2	Dedicació parcial: 60%
Administratiu comptabilitat	1	Serveis generals FUEIB	N4	
Tècnic de Manteniment	2	Serveis generals FUEIB	N4	
Assistent i Cap d'Administració	1	Residència UIB	N1	
Assistent de Recepció	1	Residència UIB	N4	
Recepcionista	2	Residència UIB	N6	Horabaixas, caps de setmana i festius
Guàrdia de pis	3	Residència UIB	N5	
Formador de departament	1	Formació i congressos	N1	
Formador de UIBcongres	1	Formació i congressos	N2	
Formador superior de formació	2	Formació i congressos	N2	
Tècnic de departament	1	Orientació i inserció professional	N1	
Tècnic superior	1	Orientació i inserció professional	N2	
Administratiu	1	Orientació i inserció professional	N4	
Tècnic de departament	1	Campusesport	N1	
Tècnic Escola Natació	1	Campusesport	N2	
Atendent de servei al client	1	Campusesport	N3	
Atendent de Recepció	1	Campusesport	N3	
Atendent Esportiu Aerobic	1	Campusesport	N3	
Atendent Esportiu EiC	1	Campusesport	N3	
Atendent Ac. Aquàtiques	1	Campusesport	N3	
Atendent Act. per a nins	1	Campusesport	N3	
Atendent Sala Fitness	1	Campusesport	N3	Dedicació parcial: 50%
Atendent Esc. Futbol	1	Campusesport	N3	Dedicació parcial: 50%
Tècnic de Manteniment	1	Campusesport	N6	
Recepcionista	4	Campusesport	N7	Pressupost 2015: 32.180,07€
Activitats Aquàtiques	25	Campusesport	N7	Pressupost 2015: 164.060,34€
Activitats Posa't en Marxa	4	Campusesport	N7	Pressupost 2015: 23.723,23€
Neteja	4	Campusesport	N7	Pressupost 2015: 44.410,64€
Atendent tennís i pàdel	2	Campusesport	N7	Pressupost 2015: 13.252,47€
Socorrista	4	Campusesport	N7	Pressupost 2015: 30.692,10€
Atendent altres activitats	12	Campusesport	N7	Pressupost 2015: 78.094,90€
Tècnic de departament	1	OTRI i projectes	N1	
Formador de transferència	1	OTRI i projectes	N2	
Formador de projectes	1	OTRI i projectes	N2	
Tècnic superior OTRI	2	OTRI i projectes	N2	

	Sou brut anual 2015
Director	69.445,00 €
Plenari	40.000,00 €
Responsables d'area	26.500,00 €
Cap de departament	21.000,00 €
Tècnics d'area	19.000,00 €
Administratiu, auxiliars tècnics	16.030,00 €
Atendent	12.000,00 €
Horaris especials	Total per grup segons consignació presupostària

El temps de treball de la FUEIB a temps complet serà de 37,5 hores setmanals

Annex III

Activitats de l'Entitat

	CAMPUESPOR
	Pròpia
	A0191
	Instal·lacions esportives de la UIB

rtives de la Universitat de les Illes Balears al campus situat a la carretera de Valldemossa. La major ol persona. CampusEsport organitza una gran varietat de cursos i d'activitats dins i fora de les mb unes condicions materials molt bones. A més compta amb les Escoles de Natació i Futbol que s de Futbol i Pádel pels més grans.

	Nombre	Nº hores / any
	Previst (EJC)	Previst
	34,78	72.342
	0	0
	0	0

	Nombre
	Previst
	8.750
	37
	X

Indicador	Indicador	Quantificació		
		2013	2014	Prev.2015
Instal·lacions esportives	Mitja d'accesos diària a les instal·lacions	592	580	600
Objectiu puntuació: 7	Puntuació de la valoració general d'instal·lacions i activitats (1 a 10)	7,72	8,52	8,52

	RESIDENCIA UIB
	Pròpia
	A0191
	Residència de la UIB

El Centre d'Alumnes de l'Institut de Recerca i Innovació Tecnològica (IRIT) de l'Escola Politècnica de Reus, té com a objectiu oferir el servei d'allotjament i manteniment als estudiants de la comunitat universitària i a tots els que tinguin alguna vinculació amb la Universitat.

	Nombre	Nº hores / any
	Previst (EJC)	Previst
	7	12.706
	0	0
	0	0

	Nombre
	Previst
	150
	10
	0

Objectiu	Indicador	Quantificació		
		2013	2014	Prev.2015
Presència al curs acadèmic	Tasa d'ocupació d'habitacions	58,92%	75,29%	80,00%
Objectiu Puntuació: 5	Puntuació de la valoració general d'instal·lacions i serveis (1 a 10)	5,64	6,52	7

	DOIP
	Pròpia
	A0191
	Instal·lacions esportives de la UIB

de la Fundació Universitat - Empresa de les Illes Balears (FUEIB) és un servei adreçat als universitaris de les Illes Balears.

	Nombre	Nº hores / any
	Previst (EJC)	Previst
	3	5.805
	0	0
	3	1.700
	0	0

	Nombre
	Previst

	4.124
	458
	X

ítem	Indicador	Quantificació		
		2013	2014	Prev.2015
Pràctiques universitàries	Núm. pràctiques en entitats/empreses	581	643	650
	Núm. ofertes de treball tramitades	304	423	450
Màxima puntuació: 5	Valoració de pràctiques (estudiants)	3,82	4,17	4,5
	Valoració de pràctiques (empreses)	ND	4,38	4,5

	Projectes - OTRI
	Pròpia
	A0191
	Instal·lacions esportives de la UIB

comprèn la gestió, captació i seguiment de projectes europeus, nacionals, a més d'internacionals en el camp de l'entorn i urbanisme, turisme, TIC, emprenedoria, transferència i innovació, dins una xarxa de projectes impulsats pel Govern de les Illes Balears i el Departament d'Innovació i Recerca de la Generalitat de Catalunya, amb l'objectiu de fomentar el foment de la cultura emprenedora, passant per la valorització de la idea de negoci, assessorament i gestió, i la seva comercialització i desenvolupament en l'orientació de l'estratègia tecnològica i de negoci, assessorament economicofinancer i gestió.

	Nombre	Nº hores / any
	Previst (EJC)	Previst
	5	9.675
	0	0
	0	0
	0	0

	Nombre
	Previst
	3.000
	425
	X

Indicador	Indicador	Quantificació		
		2013	2014	Prev.2015
L'àmbit de les relacions Universitat-Empresa	Nombre de propostes de col·laboració gestionades	5	5	22
	Nombre de projectes presentats	13	12	8
Emprenedora a la UIB	Persones participants a les diferents accions organitzades	210	373	200
Al i la investigació cooperativa	Projectes d'R+D+i detectats.	15	6	10

	Formació - UIB Congrés
	Pròpia
	A0191
	Sa Riera / Residencia UIB

Le gestionar els estudis propis i de formació continuada de la UIB, suport al disseny de propostes, gestió administrativa de matriculació, suport a la direcció dels cursos, atenció al professorat (any acadèmic), reserva dels espais adients per a la docència tant físics com virtuals, gestió de les sol·licitacions i tramitació de titulacions i tot aquell tipus de gestió necessària per tal que el curs sigui correcte, oficina que ofereix un servei de suport en la organització de congressos i esdeveniments i organitzatiu als responsables de la organització de congressos, trobades, seminaris i jornades que

	Nombre	Nº hores / any
	Previst (EJC)	Previst
	4	7.740
	0	0
	2	2.240
	0	0

	Nombre
	Previst
	3.000
	No procedeix
	X

Objectiu	Indicador	Quantificació		
		2013	2014	Prev.2015
Grau i formació continuada	Nombre de alumnes matriculats	2898	2522	2900
Accions formatives	Nombre de cursos realitzats	124	103	110
Activitats dins la comunitat universitària	Nombre de Congressos realitzats	8	15	8
Objectiu puntuació: 7	Puntuació de la valoració de l'event organitzat (1 a 10)	7,76	7,8	8

Annex IV

Previsió de recursos econòmics a emprar per l'entitat

Activitat 1 Campusesport	Activitat 2 Residència UIB	Actividad 3 Formació i Congressos	Actividad 4 OTRI i Projectes	Actividad 4 DOIP	Total activitats	No imputats a les activitats	TOTAL
9.450,00 €	- €	- €	- €	- €	9.450,00 €	- €	9.450,00 €
9.450,00 €	- €	- €	- €	- €	9.450,00 €	- €	9.450,00 €
- €	- €	- €	- €	- €	- €	- €	- €
- €	- €	- €	- €	- €	- €	- €	- €
- €	- €	- €	- €	- €	- €	- €	- €
7.267,02 €	218.475,60 €	- €	- €	- €	225.742,62 €	3.967,78 €	229.710,40 €
814.720,50 €	167.915,77 €	167.734,72 €	200.529,68 €	111.665,84 €	1.462.566,51 €	355.590,68 €	1.818.157,19 €
579.672,25 €	113.328,49 €	1.625.814,88 €	1.168.645,68 €	23.599,92 €	3.511.061,22 €	55.881,90 €	3.566.943,12 €
179.200,53 €	33.446,65 €	- €	- €	- €	212.647,18 €	50.113,46 €	262.760,64 €
- €	- €	- €	- €	- €	- €	- €	- €
1.072,97 €	952,34 €	- €	- €	- €	2.025,31 €	- €	2.025,31 €
- €	- €	- €	- €	- €	- €	- €	- €
- €	- €	- €	- €	- €	- €	- €	- €
- €	- €	- €	- €	- €	- €	- €	- €
- €	- €	- €	- €	- €	- €	- €	- €
1.591.383,27 €	534.118,85 €	1.793.549,60 €	1.369.175,36 €	135.265,76 €	5.423.492,84 €	465.553,82 €	5.889.046,66 €
106.500,00 €	21.000,00 €	- €	- €	15.000,00 €	142.500,00 €	15.000,00 €	157.500,00 €
- €	- €	- €	- €	- €	- €	- €	- €
21.273,80 €	- €	- €	- €	- €	21.273,80 €	- €	21.273,80 €
127.773,80 €	21.000,00 €	- €	- €	15.000,00 €	163.773,80 €	15.000,00 €	178.773,80 €
1.719.157,07 €	555.118,85 €	1.793.549,60 €	1.369.175,36 €	150.265,76 €	5.587.266,64 €	480.553,82 €	6.067.820,46 €

Previsió de recursos econòmics a obtenir per l'entitat**3.1) Previsió d'ingressos a obtenir per l'entitat**

INGRESSOS	Import total
Rendes i altres ingressos derivats del patrimoni	- €
Vendes i prestacions de serveis de les activitats pròpies	5.879.046,66 €
Ingressos ordinaris de les activitats mercantils	- €
Subvencions del sector públic	36.261,36 €
Aportacions privades	10.000,00 €
Altres tipus d'ingressos	- €
TOTAL INGRESSOS PREVISTOS	5.925.308,02 €

3.2) Previsió d'altres recursos econòmics a obtenir per l'entitat

ALTRES RECURSOS	Import total
Deutes contrets	- €
Altres obligacions financeres assumides	- €
TOTAL ALTRES RECURSOS PREVISTOS	- €

er centres de servei

<i>campusport</i>	<i>Residència</i>	<i>Formació i Congressos</i>	<i>Otri i Projectes</i>	<i>DOIP</i>	<i>Serveis Generals</i>	<i>TOTAL</i>
638.417,19 €						638.417,19 €
127.882,39 €						127.882,39 €
880.117,47 €						880.117,47 €
16.046,06 €						16.046,06 €
55.735,42 €						55.735,42 €
	560.443,22 €					560.443,22 €
		125.000,00 €				125.000,00 €
		1.485.000,00 €				1.485.000,00 €
			1.048.332,84 €			1.048.332,84 €
41.273,75 €	40.001,78 €					81.275,53 €
		197.050,00 €	401.250,12 €	235.999,92 €	36.496,50 €	870.796,54 €
1.759.472,28 €	600.445,00 €	1.807.050,00 €	1.449.582,96 €	235.999,92 €	36.496,50 €	5.889.046,66 €

<i>campusport</i>	<i>Residència</i>	<i>Formació i Congressos</i>	<i>Otri i Projectes</i>	<i>DOIP</i>	<i>Serveis Generals</i>	<i>TOTAL</i>
814.720,50 €	167.915,77 €	167.734,72 €	200.529,68 €	111.665,84 €	355.590,68 €	1.818.157,19 €
7.267,02 €						7.267,02 €
	218.475,60 €				3.967,78 €	222.443,38 €
74.509,96 €	15.512,00 €	0,00 €			1.346,37 €	91.368,33 €
					10.200,00 €	10.200,00 €
6.802,49 €	1.300,00 €					8.102,49 €
44.366,13 €	9.999,96 €	4.009,87 €	6.500,04 €	1.999,92 €	4.300,00 €	71.175,92 €
271.475,76 €	59.562,16 €	4.854,50 €	8.199,96 €	5.000,04 €	4.552,01 €	353.644,43 €
143.006,40 €						143.006,40 €
		125.000,00 €				125.000,00 €
		1.320.000,00 €				1.320.000,00 €
			906.666,24 €			906.666,24 €
39.511,51 €	26.954,37 €	6.377,36 €	4.699,92 €	2.199,96 €	10.483,52 €	90.226,64 €
		165.000,00 €	141.666,60 €			306.666,60 €
9.450,00 €						9.450,00 €
			100.912,92 €	14.400,00 €	25.000,00 €	140.312,92 €
1.072,97 €	952,34 €				0,00 €	2.025,31 €
179.200,53 €	33.446,65 €	573,15 €			50.113,46 €	263.333,79 €
1.591.383,27 €	534.118,85 €	1.793.549,60 €	1.369.175,36 €	135.265,76 €	465.553,82 €	5.889.046,66 €

<i>campusport</i>	<i>Residència</i>	<i>Formació i Congressos</i>	<i>Otri i Projectes</i>	<i>DOIP</i>	<i>Serveis Generals</i>	<i>TOTAL</i>
168.089,01 €	66.326,15 €	13.500,40 €	80.407,60 €	100.734,16 €	-429.057,32 €	0,00 €
291.554,12 €	99.772,80 €	14.073,55 €	80.407,60 €	100.734,16 €	-378.943,86 €	207.598,37 €

127.773,80 €	21.000,00 €	15.000,00 €	0,00 €	15.000,00 €	15.000,00 €	193.773,80 €
--------------	-------------	-------------	--------	-------------	-------------	--------------

**R A L'EXERCICI DE 2015 DEL PRESSUPOST DE LA UIB I LA FUNDACIÓ UNIVERSITAT
EMPRESA**

	PRESSUPOST PROPI	FUE	Ajustaments	TOTAL CONSOLIDAT
rents				
	16.099.869,52	5.608.799,80	279.000,00	21.429.669,32
	54.751.200,56	71.261,36		54.822.461,92
	255.611,53	15.000,00		270.611,53
capital				-
	6.676.790,76	193.985,50	55.735,42	6.815.040,84
	8.654.336,40	-		8.654.336,40
	-	-		-
	86.437.808,77	5.889.046,66	334.735,42	91.992.120,01
	PRESSUPOST PROPI	FUE	Ajustaments	TOTAL CONSOLIDAT
rents				
	58.898.963,83	1.818.157,00	223.200,00	60.493.920,83
	10.975.787,30	3.310.640,16	55.800,00	14.230.627,46
	823.634,53	2.025,31		825.659,84
	637.398,64	316.116,60		953.515,24
capital				-
	13.329.963,56	178.773,80	55.735,42	13.453.001,94
	250.000,00			250.000,00
	1.522.060,91	263.333,79		1.785.394,70
	86.437.808,77	5.889.046,66	334.735,42	91.992.120,01

MEMÒRIA GLOBAL (PAS I PDI) DEL PLA DE FORMACIÓ DE LA UIB DE L'ANY 2014

Indicadors	Formació PAS I PDI	Formació especial
1. Accions formatives planificades	66	63
2. Accions formatives no planificades	10	2
3. Accions formatives anul·lades	12	17
4. Accions formatives realitzades	64	48
5. Total d'hores dels cursos	523,5	352,5
6. Places ofertes	1.642	1.176
7. Places cobertes (admesos)	1.636	757
8. Percentatge places cobertes/places ofertes	99,63	64,37
9. Certificats d'aprofitament	683	183
10. Certificats d'assistència	422	273
11. Renuncies/Baixes	531	301
12. Cost (*)	34.216,37	14.124,8
13. Inversió per alumne	20,91	18,66
14. Inversió per hora (**)	65,36	38,8
15. Grau mitjà de satisfacció (valors del 0 al 4) mitjana valor curs i valor professor	3,27	3,41
16. Oferta de cursos d'altres universitats del grup G9	21	9

Notes expliatives

12. Cost: el cost total del pla inclou cost de material: llibres, fotocòpies, etc), a més dels cursos del campus virtual G9 i altres accions e
 (*) S'ha de tenir present que els cursos de l'àrea de teleeducació i tic que son impartits per Campus Extens no suposen cap cost, ja que es consideren que son part de les funcions del Servei.

13. Inversió per alumne: la relació entre el cost total del pla i el nombre d'admesos

14. Inversió per hora: la relació entre el cost total del pla i el nombre d'hores fetes.

(**) El càlcul del PDI s'ha fet sense tenir en compte els cursos de Campus Extens (135,50 hores).

499,50 - 135,50= 364

876 - 135,50= 740,50

15. El grau mitjà de satisfacció de l'alumne és la valoració global sobre els continguts dels cursos i la valoració global del professorat q

Acció Social

PROPOSTA DE DISTRIBUCIÓ I ASSIGNACIÓ D'IMPORTS D'AJUDES D'ACCIÓ SOCIAL

Concepte	Import	Romanent	Observació
Crèdit inicial (aplicació 162.05 i centre de cost 031561)		75.019,52	
Ajudes per viduïtat	1.352,28	73.667,24	
Ajudes per orfenesa	0	73.667,24	No hi ha sup
Ajudes per discapacitats	4.868,40	68.798,84	Pagament del 100%
Ajudes per estudis oficials	3.746,78	65.052,06	Amb una reducció lineal d'un 350 euros
Ajudes per assistència sanitària	38.960,10	26.091,96	Amb una reducció lineal d'un 700 euros
Pòlissa de vida col·lectiva vida	23.430,22	2.661,74	Pagament del 100%
Pòlisses assegurances professors convidats	2.500,00	161,74	
Romanent final	0	161,74	

Activitats en l'àmbit de la internacionalització i de la mobilitat universitària

Continuant amb el propòsit d'enfortir el grau d'internacionalitat de la UIB i d'augmentar la seva projecció internacional, durant el curs 2014-15 s'han dut a terme accions enfocades tant a consolidar els programes de mobilitat d'estudiants existents com a iniciar-ne de nous, al mateix temps que s'han posat en marxa les corresponents convocatòries de mobilitat per a professors i personal d'administració i serveis. Més enllà de la promoció i gestió de la mobilitat, s'han impulsat les relacions de col·laboració i cooperació interuniversitària, la participació en xarxes i consorcis i en projectes europeus de cooperació educativa, per tal de seguir augmentant la presència internacional de la UIB.

1. Mobilitat d'estudiants, de personal docent i investigador i personal d'administració i serveis

Respecte als programes de mobilitat per a l'alumnat, és el programa ERASMUS+ el que presenta el màxim nombre d'intercanvis. El curs 2014-15, s'han signat a la UIB un total de 395 acords bilaterals ERASMUS+, que han generat una oferta potencial a l'alumnat de 945 places per realitzar estudis en l'àmbit europeu. L'acció ERASMUS+ per a estudis està finançada per la Comissió Europea a través de l'agència nacional ERASMUS SEPIE, la UIB, el Ministeri d'Educació, Ciència i Esports i el Servei de Relacions Internacionals, entre d'altres.

Durant el curs 2014-15, 168 alumnes de la UIB, amb un total de 991 mesos d'estada, han realitzat un intercanvi en aquest programa. Les titulacions en les quals hi ha hagut més estudiants acollits al programa ERASMUS+ per estudis han estat: Graduat en Turisme, Graduat en Administració i Direcció d'Empreses, Graduat en Economia, Graduat en Dret i Graduat en Educació Primària. Els països de destinació més freqüentats pels estudiants de la UIB durant aquest curs acadèmic són (en aquest ordre) Alemanya, Itàlia, Polònia, França, Suècia i Àustria. Pel que fa als alumnes provinents d'altres universitats que han escollit la UIB en aquest programa, la UIB ha rebut 208 estudiants europeus, majoritàriament als estudis de grau de Llengua i Literatura Espanyoles, grau de Turisme, grau d'Administració i Direcció d'Empreses, grau d'Estudis Anglesos, grau de Dret i grau d'Economia. Quant als països d'origen dels alumnes rebuts, s'observa que els estudiants provenen principalment d'Alemanya, d'Itàlia i de França.

En l'acció ERASMUS+ Pràctiques, gestionada per la CAEB en consorci amb la UIB, hi han participat 6 alumnes de la UIB, i 8 alumnes d'universitats europees han fet una estada a la UIB.

D'altra banda, la UIB continua participant en diversos programes ERASMUS Mundus Acció 2. Amb el programa EUROWEB (països de l'oest dels Balcans) la UIB ha rebut

durant aquest curs 7 estudiants i 1 PAS, i ha enviat 6 alumnes; amb el programa Alyssa (Tunísia) ha rebut 10 alumnes i 2 PDI, i ha enviat 2 alumnes; amb el programa CANEM (països d'Àsia Central) ha rebut 17 alumnes i 11 membres del PAS; amb l'HERMES (Orient Mitjà) ha rebut 6 alumnes i 2 PDI; i finalment amb UNetBA (països del Magrib i el Màixriq) ha rebut 4 alumnes. Està previst que el proper curs acadèmic 2015-16 es rebran 41 persones entre alumnes i personal universitari en les diferents convocatòries celebrades al llarg d'aquest curs.

Els estudiants de la UIB tenen també l'oportunitat d'anar a estudiar a universitats que són fora de l'àmbit del programa ERASMUS+.

El programa de convenis d'intercanvi d'estudiants prové dels acords bilaterals de col·laboració signats entre la UIB i universitats d'altres països com Estats Units, Canadà, Argentina, Brasil, Mèxic, Xile, Taiwan, República Dominicana, Federació Russa i Xina; durant el curs acadèmic 2014-15, 19 estudiants de la UIB han fet un intercanvi a l'estranger a través d'aquestes convocatòries, mentre que la UIB n'ha rebut 58. Els països de destinació més freqüents han estat Canadà, República Dominicana, Mèxic, Rússia, Taiwan i Xina. Pel que fa als alumnes entrants, els més nombrosos han estat de Mèxic, Rússia i Xina.

La pertinença a xarxes universitàries com CINDA permet enviar i rebre estudiants d'Amèrica Llatina i d'altres països d'arreu del món. Durant aquest curs 2014-15, 4 estudiants de la UIB han fet un intercanvi a l'estranger a través d'aquesta xarxa, mentre que la UIB ha rebut un total de 17 estudiants.

Pel que fa al programa ISEP, el qual permet l'intercanvi amb els Estats Units, Amèrica Llatina, Canadà i altres països d'arreu del món, 6 estudiants de la UIB han fet un intercanvi ISEP, 1 a la Universitat Autònoma de l'Estat de Puebla (UAEP) a Mèxic, 1 a la Universitat de Wisconsin a La Crosse, EUA, 1 a la Universitat de Sunderland, Regne Unit, 1 a la Universitat de Montana, EUA, 1 a la Queen's University de Charlotte a l'Estat de Carolina del Nord, EUA, i 1 a la Universitat Hamline a l'Estat de Minnesota, EUA. Pel que fa a l'alumnat entrant, hem rebut 4 alumnes, 1 de la Universitat de Córdoba, Argentina, 1 de la Universitat de Monmouth, EUA, 1 de la Universitat Estatal de Nou Mèxic, EUA, i 1 de la Universitat de Dakota del Sud, EUA.

Els estudiants de la UIB que participen en algun dels programes esmentats anteriorment disposen de beques i ajuts complementaris convocats, conjuntament amb la UIB, per institucions i empreses, entre d'altres, els ajuntaments de Manacor, Inca i Alcúdia.

Durant el curs 2014-15 s'ha donat continuació al programa Beques Iberoamèrica, Estudiants de Grau, Santander Universitats, finançat pel Banc de Santander, per a mobilitats d'un o dos semestres amb universitats de Brasil, Mèxic, Uruguai o Xile. Tres alumnes de la UIB han gaudit d'aquesta beca, 1 a Brasil i 2 a Mèxic. La UIB ha rebut dins aquest programa 3 alumnes: 1 de la Universitat Juárez Autònoma de Tabasco (Mèxic) i 2 alumnes de Kroton Educacional (Brasil).

Fora dels programes d'intercanvi, és possible també fer estades d'estudis a la UIB a través de la figura d'alumne visitant i dels programes específics que es desenvolupen a demanda d'alguna universitat estrangera. En aquest sentit, la UIB ha enviat 2 alumnes visitants i n'ha rebut 2; 7 amb el programa amb el College of the Holy Cross (EUA) i 1 amb el programa Vanderbilt; i 62 en el programa per a l'alumnat del Council on International Educational Exchange - CIEE (EUA), 44 dels quals en el període d'estiu.

A través de la modalitat d'alumne visitant de postgrau, durant el curs 2014-15 la UIB ha rebut 9 alumnes de doctorat i màster per realitzar una estada de recerca tutelada per fer la tesi doctoral o bé per cursar algunes assignatures dels programes oficials de màster de la UIB.

A banda de la mobilitat internacional, el Servei de Relacions Internacionals gestiona i promou el programa de mobilitat entre universitats espanyoles SICUE, programa que té una acceptació creixent entre els alumnes de la UIB. Durant aquest curs 2014-15, han estat 47 els alumnes de la UIB que han realitzat part dels estudis en una altra universitat acollint-se a aquest programa, i s'han rebut 25 alumnes procedents d'altres universitats de l'Estat. Aquest curs la Universitat ha concedit un ajut complementari.

La implicació de la UIB en el procés de creació de l'espai europeu d'educació superior i la subsegüent adaptació dels estudis a les noves directrius, han fet del tot necessari el foment de la participació del professorat i del personal d'administració en programes de mobilitat que els permetin conèixer altres experiències. Així, durant el curs 2014-15, 33 professors han gaudit d'un ajut per a un desplaçament de l'acció ERASMUS+ per a Docència, i 3 professors i 5 membres del PAS han gaudit d'un ajut per a un desplaçament de l'acció ERASMUS+ per a Formació.

També s'han promogut les visites de professors i personal d'administració i serveis a universitats fora de l'àmbit europeu, amb el programa propi de la UIB d'ajuts per a activitats relacionades amb convenis 2015, al qual s'han acollit 5 professors de la UIB, i s'han rebut 2 professors d'altres universitats.

2. Cooperació interuniversitària internacional

L'estratègia d'internacionalització de la UIB té en compte com a línia de treball imprescindible la consolidació de les relacions de col·laboració amb altres universitats i l'impuls de noves relacions. Les noves relacions s'inicien habitualment amb la firma de convenis marc bilaterals de col·laboració. Durant el curs 2014-15 s'han firmat 16 nous acords marc: acords de col·laboració científica, acadèmica i cultural amb universitats de Marroc, Kazakhstan i Xina, entre d'altres. A més, s'ha signat 1 conveni bilateral d'intercanvi d'estudiants amb el College of Tourism and Service Management de la Universitat de Nankai.

D'altra banda, la UIB ha realitzat i rebut diverses visites de delegacions i representants d'universitats d'arreu del món per establir i desenvolupar projectes de cooperació interuniversitària.

3. Promoció de la internacionalització

Les activitats dutes a terme per promocionar la internacionalització de la UIB pretenen arribar als diferents col·lectius de la UIB. Pel que respecta al col·lectiu d'estudiants, amb la convocatòria per a l'oferta de *cursos de formació internacional i/o multicultural impartits en anglès, curs 2014-15*, s'han ofert 5 cursos de 3 ECTS. Aquests cursos s'han ofert tant a l'alumnat de la UIB com a l'alumnat que rep la UIB dins els diferents programes d'intercanvi i a públic extern. Hi ha hagut un total de 80 matriculats.

En el marc de la convocatòria d'ajuts per a projectes d'internacionalització de facultats i escoles per a l'any 2014-15, el Servei de Relacions Internacionals ha finançat iniciatives de la Facultat d'Economia i Empresa, la Facultat de Turisme, la Facultat d'Infermeria i Fisioteràpia, la Facultat de Filosofia i Lletres i la Facultat de Psicologia, que han tingut per objectiu, entre d'altres, l'organització de la International Week i la posada en marxa del programa Mentoring, el manteniment dels itineraris en anglès, l'enfortiment de la col·laboració amb el Bergen University College (Noruega), l'organització de seminaris de caràcter interdisciplinari per impulsar lligams entre la UIB i diverses universitats europees i israelianes, així com d'altres seminaris i ajuts de mobilitat per a alumnes de màster.

4. Programes de cooperació educativa internacional

Des del Servei de Relacions Internacionals s'ha impulsat un any més la participació de la institució en les darreres convocatòries de programes i projectes de cooperació educativa internacional finançats per la UE.

La UIB participa en qualitat de membre soci en dos programes TEMPUS, que es detallen a continuació. Al llarg del curs 2014-15 el professorat i personal d'administració de la UIB encarregat de desenvolupar els projectes ha assistit i participat activament a les reunions de treball exposant els resultats dels estudis realitzats.

- TEMPUS: COMPERE-Averroès: *COMPétence Projets Européens REseau Averroès*. Coordinat per la Universitat de Montpellier II.
- TEMPUS: SEMSEM: *Services pour l'Employabilité et la Mobilité sous forme de Stages en Entreprises des Étudiants du Maghreb/Machrek*. Coordinat per la Universitat de Montpellier II.

5. Estadístiques dels programes de mobilitat

A. ALUMNAT

1. Evolució del nombre d'alumnes en programes de mobilitat en el període 2014-15

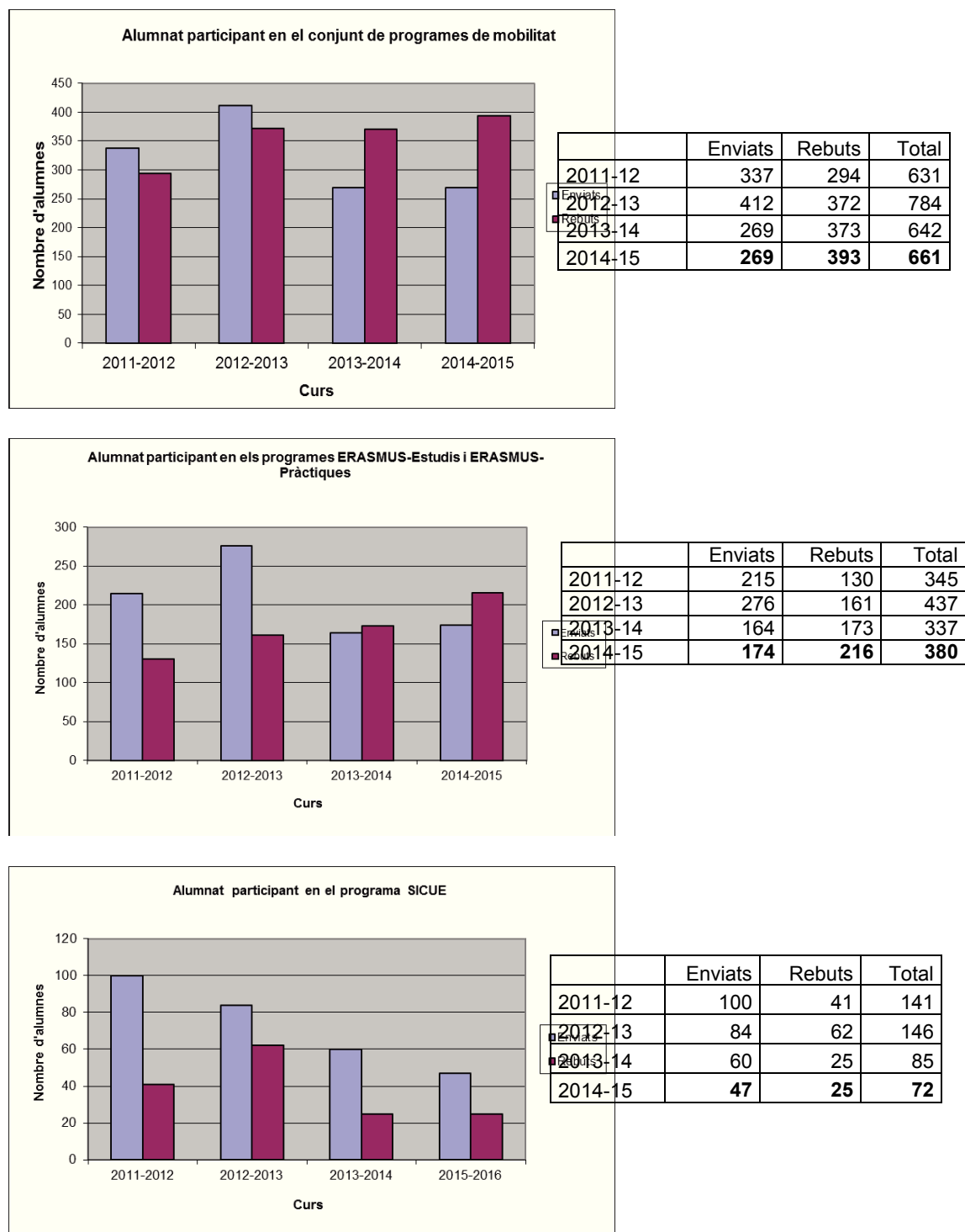

2. Mobilitat de l'alumnat durant el curs 2014-15

2.1. Programes ERASMUS+ Estudis i ERASMUS+ Pràctiques

2.1.1 Alumnes que envia la UIB

2.1.2 Alumnes que rep la UIB

Països de destinació dels estudiants de la UIB

Països d'origen dels alumnes rebuts

País	Homes	Dones	Total
Alemanya	19	41	60
Àustria	1	7	8
Bèlgica	3	—	3
Eslovàquia	1	3	4
Finlàndia	—	1	1
França	1	9	10
Holanda	3	2	5
Irlanda	1	2	3
Itàlia	13	22	35
Polònia	8	5	13
Portugal	2	1	3
Regne Unit	5	3	8
Rep. Txeca	—	4	4
Romania	5	2	7
Suècia	4	4	8
Turquia	—	2	2
TOTAL	66	108	174

País	Homes	Dones	Total
Alemanya	13	41	54
Àustria	2	7	9
Bèlgica	1	4	5
Bulgària	1	4	5
Croàcia	1	—	1
Eslovàquia	—	10	10
França	9	16	25
Grècia	2	—	2
Holanda	9	10	19
Hongria	—	1	1
Itàlia	15	28	43
Polònia	5	11	16
Portugal	1	2	3
Regne Unit	2	5	7
República Txeca	2	4	6
Romania	1	3	4
Suècia	4	—	4
Turquia	—	2	2
TOTAL	68	148	216

2.1.3 Distribució dels estudiants enviats i rebuts per centre

Centre	Enviem			Rebem		
	Homes	Dones	Total	Homes	Dones	Total
Facultat d'Educació	5	17	22	—	7	7
Facultat de Psicologia	3	4	7	—	12	12
Facultat de Dret	7	9	16	4	3	7
Facultat de Filosofia i Lletres	10	14	24	20	53	73
Facultat d'Economia i Empresa	23	23	46	18	24	42
Facultat de Ciències	1	5	6	11	6	17
Facultat de Turisme	7	32	39	7	34	41
Escola Universitària d'Infermeria i Fisioteràpia	—	2	2	—	—	—
Escola Politècnica Superior	7	2	9	11	5	16
Centre d'Educació Superior Alberta Giménez	—	—	-	—	1	1
Escola de Turisme del Consell Insular d'Eivissa	3	—	3	—	—	—
TOTAL	66	108	174	71	143	216

2.2. Altres programes d'intercanvi i mobilitat internacionals

2.2.1. Alumnes que envia la UIB

Distribució dels alumnes per país, programa i universitat de destinació

País	Programa	Universitat de destinació	Total
Argentina	CINDA	Universidad Nacional de Cuyo Universidad Nacional de Quilmes	2
Brasil	Beques Santander	Pontificia Universidade Católica do Paraná	1
Canadà	Convenis d'intercanvi	Centennial College	1
Itàlia	CINDA	Università degli Studi di Genova	1
Mèxic	Beques Santander Convenis d'intercanvi	Universidad de Colima Universidad Tecmilenio	3
Perú	CINDA	Pontificia Universidad Católica de Perú	1
República Dominicana	Convenis d'intercanvi	Universidad Dominicana O&M	6
República de Macedònia	EUROWEB	Ss. Cyril and Metohodius University	1
Rússia	Convenis d'intercanvi	Universitat Estatal de Gestió	1
Sèrbia	EUROWEB	University of Belgrado University of Nis	2
Taiwan	Convenis d'intercanvi	Universitat Nacional de Chengchi	2
Tunísia	Alyssa	Université Tunis El Manar	2
Xina	Convenis d'intercanvi	Jinan University	7
Mèxic	ISEP	UPAEP	1
Estat Units	ISEP	U Wisconsin La Crosse - U Montana - Queen's University - Hamline University	4
Regne Unit	ISEP	Sunderland	1
Colòmbia	Visitant	Universidad de Medellín	1
Alemanya	Visitant	Hochschule Heilbronn	1
		Total	38

2.2.2 Alumnes que rep la UIB

Distribució dels alumnes per país, programa i universitat de destinació

País	Programa	Universitat de destinació	Total
Algèria	UNetBA	Université Abderrahmane Mira de Béjaïa	1
Argentina	Convenis d'intercanvi	Universitat Nacional del Litoral	3
Brasil	Beques Santander Convenis d'intercanvi	Kroton Educacional Centro Universitario Feevale Centro Universitario Franciscano	5
Bolívia	CINDA	Universidad Privada de Santa Cruz de la Sierra	3
Canadà	Convenis d'intercanvi	Universitat de Mont-real Universitat de Quebec a Mont-real	3
Colòmbia	CINDA	Universidad de Los Andes Universidad del Norte	3
Egipte	UNetBA	Alexandria University	2
Estats Units d'Amèrica	Convenis d'intercanvi	University of Wisconsin - Stout	2
Jordània	HERMES	Yarmouk University University of Jordan KIMEP University	3
Kazakhstan	CANEM	Kazakh Academy of Work and Social Relations Turar Ryskulov Kazakh Economic University Kokshetau State University	8
Kirguizistan	CANEM	Kirgyz National University	1
Marroc	Unetba	University Ibn Zohr-National School of Business and Management	1
Mèxic	Beques Santander CINDA Convenis d'intercanvi	Universidad Juárez Autónoma de Tabasco Universidad Autónoma Metropolitana Instituto Tecnológico de Monterrey Universidad Anahúac de Cancún Universidad Autónoma de Baja California Universidad Autónoma de Querétaro Universidad de Colima Universidad de Guadalajara Universidad de Guanajuato Universidad Tecmilenio Universidad de Monterrey	18
Palestina	HERMES	An Najah National University	1
Perú	CINDA	Pontificia Universidad Católica de Perú	5
República Dominicana	Convenis d'intercanvi	Pontificia Universidad Católica Madre Maestra Universidad Dominicana O&M	7
República de Macedònia	EUROWEB	Ss. Cyril and Methodius University	2
Rússia	Convenis d'intercanvi	Tomsk State University Universitat Russa de l'Amistat dels Pobles	15
Sèrbia	EUROWEB	University of Belgrado	5
Síria	HERMES	Arab International University	1
Suïssa	Convenis d'intercanvi	University of Applied Sciences HTW Chur	1

Tadjikistan	CANEM	Khujand State University Technological University of Tajikistan	4
Taiwan	Convenis d'intercanvi	Universitat Nacional de Chengchi	1
Tunísia	Alyssa	Université de Carthage Université de Gabès Université de Monastir Université La Manouba Université Tunis El Manar	10
Uzbekistan	CANEM	Termez State University Samarkand Institute of Economics and Service Tashkent State University of Economics	4
Veneçuela	CINDA	Universidad Centrooccidental Lisandro Alvarado	1
Xile	CINDA	Universidad de Talca	3
Xina	Convenis d'intercanvi	Jinan University Sun Yat Sen University	16
Estat Units	ISEP	University of New Mexico - University of Monmouth - University de South Dakota	3
Argentina	ISEP	Universidad de Córdoba	1
Dinamarca	Visitant	University of Southern Denmark	2
Brasil	Visitant de postgrau	Universidade Federal de Bahia - Universidade de São Paulo	3
Uruguai	Visitant de postgrau	Universidad de la República	1
Polònia	Visitant de postgrau	Universitat de Katowice	1
Noruega	Visitant de postgrau	Universitat d'Oslo	1
		Total	141

2.2.3 Distribució dels estudiants enviats i rebuts per facultats

Centre	Rebem	Enviem	Total
Facultat d'Educació	3	2	4
Facultat de Psicologia	11	—	11
Facultat de Dret	3	4	5
Facultat de Filosofia i Lletres	29	4	33
Facultat d'Economia i Empresa	33	10	38
Facultat de Ciències	10	—	4
Facultat de Turisme	37	14	50
Facultat d'Infermeria i Fisioteràpia	4	1	5
Escola Politècnica Superior	11	3	11
Total	141	38	179

2.3. Programa SICUE-Sèneca

2.3.1 Alumnes que envia la UIB

Distribució dels alumnes per universitat de destinació

Universitat	Total
EHU - Universitat del País Basc	1
Universitat Autònoma de Barcelona	10

Universitat de Barcelona	14
Universitat de Còrdova	1
Universitat de Granada	3
Universitat de Lleó	1
Universitat de Màlaga	1
Universitat d'Oviedo	1
Universitat de Salamanca	5
Universitat de Sevilla	1
Universitat Politècnica de València	3
Universitat Rey Juan Carlos	1
Universitat Pública de Navarra	3
UPC - Facultat d'Informàtica de Barcelona	2
TOTAL	47

2.3.2 Alumnes que rep la UIB

Distribució dels alumnes per universitat d'origen

Universitat	Total
EHU - Universitat del País Basc	1
Universitat Autònoma de Barcelona	3
Universitat de Burgos	3
Universitat de Cadis	1
Universitat de Castella - la Manxa	1
Universitat de Granada	1
Universitat de Lleida	2
Universitat de Salamanca	2
Universitat de Santiago de Compostel·la	1
Universitat de Sevilla	1
Universitat de València - Estudi General	4
Universitat de Valladolid	1
Universitat Jaume I	2
Universitat Pablo de Olavide	1
Universitat Rovira i Virgili	1
TOTAL	25

2.3.3 Distribució dels estudiants enviats i rebuts per facultat

Centre	Rebem	Enviam	Total
Facultat d'Educació	10	8	18
Facultat de Psicologia	—	—	—
Facultat de Dret	3	8	11
Facultat de Filosofia i Lletres	4	12	16
Facultat d'Economia i Empresa	—	9	9
Facultat de Ciències	3	2	5
Facultat de Turisme	1	—	1

Facultat d'Infermeria i Fisioteràpia	4	3	7
Escola Politècnica Superior	—	5	5
Total	25	47	72

B. PERSONAL DOCENT I INVESTIGADOR I PERSONAL D'ADMINISTRACIÓ I SERVEIS

Distribució del PDI i PAS enviat i rebut per país de destinació i origen i per programa

País de destinació	Programa	Enviat	Rebut	Total
Alemanya	ERASMUS+ Docència ERASMUS+ Formació (PAS)	4	—	4
Àustria	ERASMUS+ Docència ERASMUS+ Formació (PAS)	2	—	2
Bèlgica	ERASMUS+ Docència	1	—	1
Croàcia	ERASMUS+ Docència	1	—	1
Dinamarca	ERASMUS+ Formació (PDI)	1	—	1
França	Ajuts relacionats amb convenis (PDI) ERASMUS+ Docència ERASMUS+ Formació (PDI) ERASMUS+ Formació (PAS)	8	—	8
Grècia	ERASMUS+ Docència	1	—	1
Hongria	ERASMUS+ Formació (PAS)	1	—	1
Itàlia	ERASMUS+ Docència	5	—	5
Irlanda	ERASMUS+ Docència	1	—	1
Kazakhstan	CANEM-PAS	—	2	2
Kirguizistan	CANEM-PAS	—	3	3
Letònia	ERASMUS+ Docència	1	—	1
Montenegro	EUROWEB (PAS)	—	1	1
Països Baixos	ERASMUS+ Docència	1	—	1
Palestina	HERMES (PDI)	—	2	2
Polònia	ERASMUS+ Docència	6	—	6
Portugal	ERASMUS+ Docència	1	—	1
Regne Unit	ERASMUS+ Docència ERASMUS+ Formació (PDI)	3	—	3
Rep. Txeca	ERASMUS+ Docència ERASMUS+ Formació (PAS)	3	—	3
Tadjikistan	CANEM-PAS	—	2	2
Tunísia	Alyssa (PDI)	—	2	2
Turkmenistan	CANEM-PAS	—	3	3
Uzbekistan	CANEM-PAS	—	2	2
TOTAL		40	17	57

Actuacions del Vicerectorat d'Alumnes, Titulats i Ocupabilitat

Organització conjunta amb la Conselleria d'Educació, Cultura i Universitats de les olimpíades i els concursos educatius. Més d'un milenar d'estudiants de totes les Illes Balears han participat a les **olimpíades de Biologia, Dibuix Artístic, Economia, Filosofia, Física, Geografia, Història de l'Art, Història, Llengües Clàssiques, Matemàtiques i Química, i miniolimpíades de Física i Química**. Cal esmentar que durant aquest any s'han posat en marxa per primera vegada les Olimpíades de Filosofia.

Suport a la Societat Balear de Matemàtiques (SBM-Xeix) en l'organització de la **XVI edició de les Proves Cangur per a secundària i enguany per primera vegada també per a primària a les Illes Balears**, juntament amb la Conselleria d'Educació, Cultura i Universitats del Govern de les Illes Balears, que tenen com a objectiu principal estimular i motivar l'aprenentatge de les matemàtiques a través dels problemes i aconseguir atreure el màxim nombre de centres i alumnat. En aquestes proves hi participaren un total de 6.403 alumnes dels quals 1.860 són de primària.

Jornades Vine a la UIB, programes dirigits a:

- Estudiants de segon de batxillerat i de CFGS
 - Menorca i Eivissa i Formentera: del 28 al 31 de gener. Participació: 900 estudiants (formació dels ponents i coordinació amb les seues universitàries).
 - Mallorca: dies 20 i 27 de març: hi ha participat 3.540 alumnes.
- Més grans de 25, 40 i 45 anys: dia 28 d'abril, amb 120 participants (a Mallorca i per videoconferència a Menorca i Eivissa).

Jornada adreçada a famílies d'alumnes de segon de batxillerat i CFGS, amb la participació de 155 persones (a Mallorca i per videoconferència a Menorca i Eivissa).

Jornada per a persones interessades en l'accés a la Universitat per als més grans de 25, 40 i 45 anys: 150 assistents (a Mallorca i per videoconferència a Menorca i Eivissa).

Els Dimarts a la UIB. 7 presentacions de l'oferta d'estudis de grau per branques de coneixement. Participació: 1.250 persones (Mallorca, Menorca i Eivissa).

Realització de les **sessions de presentació als centres i a les seues universitàries sobre accés des de batxillerat i accés des de CFGS**; amb la participació d'uns 4.200 alumnes; d'uns 600 alumnes i d'uns 775 alumnes.

Realització de les **sessions de presentació als centres i a les seues universitàries sobre accés per als més grans de 25, 40 i 45 anys**; 8 sessions als centres de persones adultes de Mallorca amb la participació d'uns 250 alumnes; a Eivissa 1 sessió amb la participació de 20 alumnes

Participació en la **fira del Col·legi Madre Alberta**, dia 10 de març.

Organització d'activitats dins el POTU (Programa d'Orientació i Transició a la Universitat)

- **Demolab:** treballs pràctics experimentals (Física, Química, Biologia i Bioquímica) i visita a la Facultat de Ciències. Estructurat en dues parts: una d'experimental, com a part inseparable de l'activitat científica, que es desenvolupa al Laboratori Jove, i una altra en què es visiten diferents instal·lacions de la Universitat o bé es fan demostracions d'interès especial per les aplicacions que tenen en la nostra societat, i per la millora de la qualitat de vida. En aquesta activitat hi han participat 2.707 alumnes. Com a novetat també es varen fer sessions de Demolab a les seues universitàries de Menorca, Eivissa i Formentera.

- **Demotec:** experiments de laboratori (Enginyeria de l'Edificació, Enginyeria Electrònica Industrial i Automàtica, Enginyeria Informàtica, Enginyeria Telemàtica i Matemàtiques) i visita a l'escola Politècnica Superior. Hi han participat 809 alumnes de centres educatius de secundària de Mallorca. Com a novetat també es varen fer sessions de Demotec a les seues universitàries de Menorca, Eivissa i Formentera.
- **Arqueòdrom:** treballs pràctics d'arqueologia al campus de la UIB, guiats pel Laboratori d'Arqueologia de la Facultat de Filosofia i Lletres. S'investiguen les societats a través dels objectes i té per objectiu genèric apropar els estudiants a l'arqueologia, tal com aquesta s'entén a començament del segle XXI. Això vol dir que aquesta disciplina no s'ha d'entendre només com una activitat científica dedicada a l'estudi de les societats passades sinó que pot ser una eina realment útil per estudiar les societats del present i fins i tot per aprendre molt de nosaltres mateixos, adreçats a estudiants de 4t d'ESO i 1r de batxillerat. Hi han participat 410 alumnes de centres educatius de secundària de Mallorca.
- **Tallers secundària-Universitat:** són tallers de curta durada, de caire molt pràctic i dinàmic, relacionats amb les inquietuds i problemàtiques dels adolescents o de les seves famílies. S'han fet 12 tallers, hi han participat 285 persones.
- **Trobada amb els centres educatius de les Illes Balears.** Trobada amb la vicerectora d'Alumnes, Titulats i Ocupabilitat i el delegat del Rector per donar a conèixer l'estratègia de comunicació i promoció institucional de la UIB, a càrrec del doctor Antonio Fernández-Coca, delegat del Rector, el Programa d'orientació i transició a la Universitat (POTU) i les modificacions en el procediment de l'admissió a la UIB per al curs 2015-16.
- **Trobada amb els centres d'adults de les Illes Balears.** Trobada de la vicerectora d'Alumnes, Titulats i Ocupabilitat amb els professors dels CEPA per millorar les relacions d'aquests amb la UIB i afavorir la informació que tenen **les persones interessades en l'accés a la Universitat per als més grans de 25, 40 i 45 anys.**
- **II edició del projecte Ciència per a tothom.** Més de 3.000 alumnes de primària i secundària de 32 centres educatius de Mallorca hi participaren. L'objectiu principal es promoure i incrementar les vocacions científiques i contribuir a la difusió de la ciència, així com també acostar la Universitat de les Illes Balears a la societat.
- **Concurs de Periodistes escolars a la UIB** amb la participació de 40 alumnes de 3r d'ESO, 4t d'ESO i 1r de batxillerat de 10 centres de Mallorca.
- **Concurs d'imatge Què és per mi la UIB?** Amb la participació d'alumnes de tercer cicle de primària d'ESO i primer cicle d'ESO de 14 centres de les Balears.
- **VI Campus Científicotècnic d'estiu.** Setmana de pràctiques de caràcter científic i tècnic per potenciar l'interès per la ciència i la tecnologia. Hi han participat 48 alumnes. S'han fet dos grups, atesa l'alta demanda, al campus de la UIB del 23 al 26 de juny i del 29 de juny al 3 de juliol.

Organització de les **proves d'accés a la Universitat de les Illes Balears per als:**

- **Més grans de 25 anys.** Inscripció d'un total de 663 candidats (546 al campus, 69 a Menorca i 48 a Eivissa).
- **Més grans de 40 anys** que acreditin experiència laboral.
- **Més grans de 45 anys.** Inscripció d'un total de 52 alumnes (40 del campus i 12 de Menorca).
- **Alumnes de batxillerat i cicles formatius de grau superior.** 3.145 alumnes presentats.

Facilitar i donar difusió a les proves d'accés a la Universitat, posant a l'abast nous recursos audiovisuals i escrits per ajudar a preparar l'ingrés dels alumnes.

Participació activa en fòrums relacionats amb el procés d'accés, admissió i vida universitària d'àmbit nacional.

S'ha participat activament en nombroses reunions i trobades nacionals (RUNAE) i del G9 per posar en comú temes vinculats al Vicerectorat d'Alumnes, Titulats i Ocupabilitat, com

ara les proves d'accés i admissió a la Universitat, l'orientació laboral dels alumnes universitaris, o l'intercanvi d'experiències per potenciar les competències transversals dels estudiants, entre d'altres.

Un dels temes al qual s'ha dedicat una anàlisi molt acurada són els **reptes a què s'enfronta la UIB, igual que la resta d'universitats espanyoles, pel disseny del nou procés d'admissió que recull la recentment aprovada Llei orgànica 8/2013, de 9 de desembre, per a la millora de la qualitat educativa (LOMCE)**, i els corresponents RD que la regulen. Atesa la nova normativa, s'ha participat activament en nombroses reunions amb altres vicerectors d'alumnes amb competències d'admissió a la Universitat d'altres universitats espanyoles i del Grup G9, **per establir procediments comuns entre les universitats amb l'objectiu de dissenyar un nou procés que sigui adequat al nou context.**

Contribuir al foment de l'esperit d'associacionisme entre els estudiants de la UIB.

Col·laborar amb el Consell d'Estudiants en la **posada en marxa de noves iniciatives** envers la UIB com, per exemple, el concurs per celebrar el dia del llibre.

Convocatòria **d'ajudes a associacions d'alumnes** per finançar projectes destinats a activitats i intervencions que fomentin la participació estudiantil i les activitats culturals.

Organització, juntament amb el Vicerectorat de Cultura, Projecció Social i Seus Universitàries, de la **II Lliga de Debat Universitari de la UIB**, amb la col·laboració del Consell d'Estudiants de la UIB i el Parlament de les Illes Balears.

Potenciació i dinamització de l'aula d'autoprenentatge d'idiomes EnglishLab, un espai de la UIB dissenyat per afavorir l'aprenentatge de la llengua anglesa. Iniciativa que ha incrementat de manera més que significativa el nombre d'usuaris, a més, s'ha creat un entorn a les xarxes socials que ha dinamitzat aquest servei que ofereix la UIB a la comunitat universitària per afavorir la seva internacionalització. I gràcies a la participació activa dels estudiants col·laboradors de tercer del grau d'Estudis Anglesos s'ha donat suport d'assessorament sobre temes lingüístics i gramaticals, i al mateix temps s'han realitzat activitats per millorar la pràctica oral en llengua anglesa, com grups de conversa, *Tea Time*, formació de parelles lingüístiques, entre d'altres actuacions.

Suport al programa Mentor liderat per l'AEM, que pretén facilitar l'estada dels estudiants internacionals a la UIB i oferir el suport d'estudiants locals als estudiants d'altres països, i així, facilitar la seva integració al món acadèmic, social i cultural de la UIB. Alhora, la participació al Mentor proporciona una experiència positiva d'intercanvi cultural i de lleure entre els estudiants internacionals i els locals.

Potenciar la internacionalització dels alumnes, donant suport al SRI en totes les seves iniciatives.

Col·laboració amb la Facultat d'Economia i Empresa per la celebració de la I International Week de la Facultat d'Economia i Empresa.

Potenciar la participació dels estudiants de la UIB en el club d'inversió UIB-BMN (Sa Nostra).

Participació en un estudi, «Vida universitària: accés, condicions d'aprenentatge, expectatives o retorn dels estudis universitaris», impulsat per la Fundació Bofill i la Xarxa Vives, en el qual participen 19 universitats.

Afavorir que els alumnes puguin seguir estudiant quan es troben amb problemes econòmics per una causa sobrevinguda

- **Segona convocatòria d'ajuts de matrícula de la UIB per als estudiants amb circumstàncies personals sobrevingudes, curs 2014-15** per un import de 100.000 euros. Convocatòria adreçada als estudiants de la UIB (excepte alumnes de l'escola adscrita) que estiguin en dificultats econòmiques derivades de circumstàncies personals o familiars.
- **Donar suport a les actuacions realitzades per l'Associació Universitat Solidària Illes Balears (AUSIB)**, constituïda el mes de novembre de 2013. El Vicerectorat d'Alumnes, Titulats i Ocupabilitat ha donat suport a totes les actuacions realitzades per l'AUSIB amb la finalitat de facilitar l'accés als estudis universitaris a tothom que tingui aptituds i no disposi de mitjans econòmics suficients.

Potenciació de **nous convenis de pràctiques educatives** amb institucions i empreses, públiques i privades.

Coparticipació en les beques Santander-CRUE-CEPYME (pràctiques en empreses). La UIB, mitjançant el DOIP, ha gestionat 60 beques Santander perquè els universitaris balears gaudeixin de pràctiques professionals remunerades en microempreses, petites i mitjanes empreses balears durant tres mesos, per complementar la formació dels estudiants, ampliar els seus coneixements i afavorir la seva inserció laboral.

Coparticipació en les beques PalmaActiva (pràctiques en empreses). La UIB, mitjançant el DOIP, ha gestionat 86 beques PalmaActiva, perquè els universitaris gaudeixin de pràctiques professionals remunerades en l'àmbit de les noves tecnologies en microempreses, petites i mitjanes empreses de Palma durant dos mesos, per complementar la seva formació, ampliar els coneixements i afavorir la seva inserció laboral.

Impulsar la iniciativa desenvolupada per l'Escola Politècnica Superior de la UIB del **I Campus d'Estiu d'Innovació Tecnològica**, que té per objectiu premiar als millors estudiants del grau d'Informàtica en formació impartida per experts en innovació tecnològica de diverses empreses.

Organització de dos cursos de màrqueting digital a la UIB impartits per Google, amb l'objectiu de dotar els estudiants i titulats recents de la UIB dels coneixements del màrqueting que es requereixen en l'entorn digital. Aquests cursos estan certificats per IAB Espanya (*Interactive Advertising Bureau*), l'associació que representa el sector de la publicitat en mitjans digitals a Espanya. Els 400 assistents varen obtenir un certificat digital en relació amb el curs impartit.

Organització del **IX Fòrum de l'Ocupació**, en el qual varen participar més de 750 universitaris i més de 40 empreses varen realitzar la presentació de les seves activitats i oferta laboral.

Programació Continua a la UIB amb nous tallers per a l'èxit en la cerca de feina; tallers formatius que es realitzen en grups reduïts i que tenen per objectiu el desenvolupament de les estratègies de cerca de feina per arribar a superar satisfactòriament els processos de selecció, afavorint l'èxit en la cerca de feina, com són:

- Taller de recerca de feina 2.0
- Taller de CV EUROPASS
- Ocupa't a fons: Com cal comportar-se en una entrevista de feina
- Ocupa't a fons: Les pràctiques en empreses com el primer esgrao de la vida professional.
- Ocupa't a fons: Cerques feina? Prepara el teu itinerari d'inserció professional.
- Ocupa't a fons: Com es pot fer un bon curriculum vitae i carta de presentació.
- Sessió d'orientació i inserció professional: Ocupa't a fons (Menorca i Eivissa).

Actes de reconeixement a institucions i empreses col·laboradores en la realització de les pràctiques externes, com és el cas de les beques Santander-CRUE-CEPYME.

Col·laboració, juntament amb el Vicerectorat d'Innovació i Transferència, en el **Club d'Emprenedors de la UIB**, en el si de la FUEIB, com un lligam entre Universitat i empresa, una forma de transferir capital humà, coneixement i tecnologia de la UIB a la societat.

Participació en l'Observatori d'Ocupabilitat i Ocupació Universitaris de la Càtedra UNESCO, que pretén convertir-se en la font informativa de referència nacional i autonòmica per conèixer el comportament de les variables relacionades amb l'ocupabilitat i l'ocupació dels universitaris.

Posada en marxa del programa Alumni de la UIB, que constitueix, fonamentalment, un vincle de connexió permanent entre la societat i la Universitat, per enfortir les relacions entre ambdós, per facilitar l'aprenentatge al llarg de tota la vida i potenciar el compromís al servei de la societat.

Consell d'Estudiants

- Convocatòria d'eleccions al Consell d'Estudiants el desembre de 2014. Es renova la composició del plenari amb representants independents i de diferents associacions estudiantils com IDEES, JEIB, Associació d'Alumnes de Mobilitat o la Junta de Psicologia.
- Inauguració del circuit saludable al campus de Palma de la UIB (gener-febrer de 2015).
- Convocatòria de plenaris ordinaris del Consell d'Estudiants:
 - Plenari constituent (març de 2015): es constitueix el nou plenari del Consell d'Estudiants de la UIB i s'elegeix a la nova comissió permanent.
 - Plenari ordinari (maig de 2015): es dóna compte de les activitats realitzades i es presenta el programa SmartUIB.
- Suport a la convocatòria de vaga general educativa per rebutjar la LOMCE i el nou sistema de graus 3+2.
- Concurs amb motiu del dia del llibre: «Recomana un llibre per Sant Jordi». Els estudiants participants recomanen un llibre a través de les xarxes socials. Es premia 13 participants, mitjançant sorteig, amb llibres electrònics i descomptes a la llibreria del campus. (Abril de 2015.)
- Participació, com a promotors, en la iniciativa Ciència per a Tothom. (Maig de 2015).
- Organització d'un debat polític sobre Universitat i ocupació juvenil amb nou representants polítics amb motiu de les eleccions autonòmiques i municipals. Presentació de les propostes sobre Universitat del Consell d'Estudiants als partits polítics. (Maig de 2015).
- Participació i promoció de la manifestació per l'orgull LGTBI organitzada per l'associació Ben Amics, amb la col·laboració del Consell de la Joventut de les Illes Balears i el Consell de la Joventut de Palma.
- Assistència al plenari del CEUNE. (Juliol de 2015).

Enllaços a la pàgina web (aquí podreu trobar fotos i articles sobre les activitats realitzades):

- Suport a la vaga general educativa:
<http://dbalears.cat/balears/2015/03/23/285337/consell-estudiants-uib-dona-suport-vaga-general-educacio.html>
- Elecció de la nova comissió permanent i el nou president del Consell d'Estudiants:
http://www.arabalears.cat/balears/Ares-Fernandez-Consell-dEstudiants-UIB_0_1322267921.html
- Circuit saludable: <http://www.campusesport.com/index.php/informacio-general-feste-soci-i-molt-mes/noticies/211-un-circuit-esportiu-per-al-campus>
- Dia de Sant Jordi: <http://diari.uib.es/arxiu/Sant-Jordi-a-la-UIB.cid391264>
- Dia de Sant Jordi (cartell):
http://dircom.uib.es/digitalAssets/322/322694_cartel_llibre_cde_def.pdf
- Debat polític i proposta als partits polítics:
http://www.arabalears.cat/balears/estudiants-organitzen-UIB-universitat-ocupacio_0_1359464182.html
<http://canal.uib.es/canals/Debat-del-Consell-dEstudiants-amb-motiu-de-les.cid395825?categoryId=100135>
<http://www.diariodemallorca.es/elecciones/autonomicas/2015/05/19/caza-votante-novel-uib/1024143.html>

Programa d'Orientació i Transició a la Universitat (POTU)

El POTU té com a finalitats principals facilitar la incorporació de nous alumnes a la Universitat, mitjançant la difusió de la importància de la formació superior entre els alumnes de l'educació secundària, i millorar les relacions entre l'educació secundària i la Universitat (<http://seras.uib.cat/es/potu/>). Desenvolupa les seves activitats amb la col·laboració de la Direcció de l'Estratègia de Comunicació i Promoció Institucional (DIRCOM). Durant el curs 2014-15 ha desenvolupat tota una sèrie d'activitats amb la finalitat d'aconseguir els seus objectius, a la vegada que s'intenta millorar i enfortir les relacions entre la Universitat i els centres de secundària de les Illes Balears.

A la pàgina web Seràs UIB (<http://seras.uib.cat/es/>), es disposa d'activitats d'informació i d'orientació als centres de secundària, amb un nombre aproximat de 20.000 receptors directes (alumnes, professorat i pares i mares d'alumnes). Destaquen les conferències de motivació, amb un total de 116 sessions a les Illes Balears. Es distribueixen en 35 sessions per a 1.864 alumnes de 4t d'ESO i de 1r de batxillerat d'Eivissa i de Menorca provinents de 23 centres, i en 81 sessions per a 5.229 alumnes de 1r de CFGS i de 1r de batxillerat de Mallorca provinents de 60 centres diferents. A més, en el cas de Mallorca hem d'afegir les sessions per a pares i mares organitzades per la UIB als centres universitaris i els punts d'informació jove, amb 220 assistents de 7 municipis diferents.

Es manté el DEMOLAB de la Facultat de Ciències, amb la participació de 2.480 alumnes provinents de 106 centres diferents de Mallorca, i el DEMOTEC de l'Escola Politècnica Superior, amb l'assistència de 809 alumnes provinents de 33 centres distints de Mallorca. Aquest curs acadèmic, 2014-15, s'hi ha afegit la realització d'activitats del DEMOLAB durant tres dies a Eivissa, amb l'assistència de 181 alumnes provinents de 7 centres distints, i d'un dia a Menorca, amb l'assistència de 46 alumnes provinents de 2 centres distints. A més, s'ha desenvolupat el Sisè Campus Científicotècnic d'Estiu, amb dos torns, per potenciar l'interès per la ciència i la tecnologia en alumnes de 4t d'ESO i 1r de batxillerat, novament en el conjunt de les Illes Balears, amb la finalitat d'estendre l'activitat a tots els alumnes dels centres de totes les illes; això ha permès la participació de 48 alumnes, dels quals 3 provenen d'Eivissa i 1 de Menorca. Al mateix temps, se n'ha convocat l'edició per al proper curs acadèmic 2015-16.

L'Arqueòdrom (simulació de pràctiques d'arqueologia al campus proposades pel Grup de Recerca Arqueobaleare de l'Àrea de Prehistòria del Departament de Ciències Històriques i Teoria de les Arts) ha dut a terme 15 tallers que han comptat amb la participació de 410 alumnes de 3r i 4t d'ESO i 1r de batxillerat.

Aquest curs 2014-15, s'ha reprès novament el concurs Periodistes escolars a la UIB, amb la participació de 40 alumnes de segon cicle d'ESO i 1r de batxillerat de 10 centres de Mallorca. A més, s'ha posat en funcionament el concurs d'imatge Què és per a mi la UIB?, amb la participació d'alumnes de tercer cicle de primària i primer cicle d'ESO de 14 centres distints de les Illes Balears.

S'han mantingut els tallers secundària-Universitat de curta durada, de caire molt pràctic i dinàmic, relacionats amb les inquietuds i problemàtiques dels adolescents o de les seves famílies. Se n'han realitzat 11, amb l'assistència de 250 persones.

Durant aquest curs 2014-15 s'ha seguit utilitzant un joc de cartes virtual, POTUgame, a proposta dels Departaments de Física, Química, Matemàtiques i Informàtica i Biologia Fonamental i Ciències de la Salut.

Coral Universitat de les Illes Balears i corals filials

S'ha mantingut el nombre d'actuacions de totes les corals, hi ha hagut una forta activitat durant tot el curs i ha estat molt variada, seguint amb la vessant solidària ja iniciada fa anys per totes les agrupacions, amb diverses associacions o entitats com l'associació Riera Ferrari, l'Obra Social Sa Nostra-BMN, Centre Missioner P. Pere Riera, el Pa de Sant Antoni, la presó de Palma i Unitat de Cures Pal·liatives i hospitals. Com ja és tradició des de fa anys les corals de la UIB s'ajunten en el Concert de Nadal de la UIB, en el qual el reconegut pianista mallorquí Joan Moll va fer la crida de Nadal. S'ha afiançat la col·laboració amb la Banda de Música Municipal de Palma, amb la qual no només ha cantat la Coral UIB, sinó que també s'han afegit altres corals filials com les Corals Infantils de Joventuts Musicals de Palma i l'Orfeó Universitat de les Illes Balears i el resultat és molt positiu. S'ha iniciat una bona relació amb altres corals de diversos pobles de Mallorca, amb les quals han cantat plegades diferents corals de la UIB.

La **Coral Universitat de les Illes Balears (CUIB)** ha participat probablement en la primera audició a Espanya de la *Passió segons Sant Marc*, de J. S. Bach, amb la qual cosa la Coral UIB ha tengut el privilegi d'haver interpretat al llarg de la seva història les tres passions de J. S. Bach, i en aquesta ocasió ho va fer conjuntament amb l'Orfeó UIB i l'orquestra BACHrroc Ensemble; ha participat en dos concerts de temporada de l'Orquestra Simfònica de Balears; ha pogut tornar a repetir l'experiència d'interpretar *Un rèquiem alemany* de J. Brahms en versió per a piano a quatre mans, acompanyada de dos dels pianistes més reconeguts a les Illes com són Yuko Mizutani i Andreu Riera en un concert en col·laboració amb el Conservatori Superior de Música de les Illes Balears; ha format part dels actes de celebració de l'any Campins/Gaudí, organitzats per La Seu; i ha pogut fer la seva aportació en un concert que es va organitzar en homenatge al baríton menorquí Joan Pons, el qual va compartir escenari amb músics amics, entre els quals es troba la Coral UIB.

Les **corals filials** també han continuat participant al llarg de l'any en molts projectes solidaris; a part de diferents concerts a Palma i a pobles, així com la participació en diverses celebracions religioses a Santa Creu (Missa del Sant Crist i Divendres Sant) i a l'església de Sant Miquel (la Missa de la Mare de Déu de la Salut), celebracions d'anys importants (Ramon Llull o Arxiduc) o aniversaris d'empreses de Mallorca. Cal destacar el concert de celebració del 30è aniversari de la Coral Juvenil de Joventuts Musicals de Palma i el 10è del Cor de Pares i Mares de la UIB (en què es va comptar amb la presència de Cap Pela i el grup d'havaneres Ben Trempats); l'encesa de llums de Nadal de Ciutat que van protagonitzar les Corals Infantils i Coral Juvenil de Joventuts Musicals de Palma amb la Banda de Música Municipal de Palma; els intercanvis amb agrupacions d'Algaida, de Sant Cugat del Vallès, Barcelona i Tortosa que han dut a terme amb èxit les Corals Infantils de Joventuts Musicals de Palma i el Cor de Mestres Cantaires de la UIB.

Enllaços pàgina web:

<http://www.coraluib.com>

<https://www.facebook.com/coraluib>

<http://www.youtube.com/user/coraluib>

Universitat Oberta per a Majors (UOM)

Mallorca

- **Diplomes de la UOM (campus universitari):** del 3 d'octubre de 2014 al 12 de juny de 2015.

- El Diploma Sènior, títol propi de la UIB, consta de tres cursos (30ECTS)

- Els diplomes d'especialització de la UOM són títols propis de la UIB (8ECTS)

Total d'alumnes al campus: 347 alumnes.

- **La UOM als Pobles de Mallorca:** del 23 d'abril al 5 de juny de 2015.

És un cicle de 5 conferències que s'han realitzat en 20 pobles de Mallorca.

Total de La UOM als Pobles de Mallorca: 690 assistents.

- **La UOM al Centre Flassaders, Palma:** del 7 de maig al 4 de juny de 2015.

És un cicle de 5 conferències que s'han realitzat al Centre Flassaders de Palma.

Total de La UOM al centre Flassaders, palma: 50 assistents.

Menorca

- **La UOM a Menorca** (Alaior, Ciutadella i Maó): del 19 de novembre de 2014 al 18 de març de 2015. Programa de 50 hores de durada en cada una d'aquestes localitats.

- **La UOM als Pobles de Menorca:** del 27 d'abril al 29 de maig de 2015.

Cicle de 4 conferències en es Castell, Sant Lluís, es Mercadal, Ferreries i es Migjorn Gran.

Total a Menorca: 258 alumnes

Eivissa

- **La UOM a Eivissa:** del 21 de novembre de 2014 al 21 de maig de 2015.

Programa de 50 hores de durada que es duu a terme a la Seu universitària d'Eivissa i Formentera.

Taller TIC: *Aprenentatge i identitat en entorns virtuals*. El taller es va dur a terme els dimarts des del 17 de febrer fins al 28 d'abril de 2015. Varen participar 24 alumnes

- **La UOM als Pobles d'Eivissa:** del 30 d'abril al 27 de maig de 2015.

Programa de 15 hores amb la participació de Santa Eulària des Riu, Sant Josep de sa Talaia, Sant Antoni de Portmany, i un cicle de tres conferències en Sant Joan de Labritja.

Total a Eivissa: 150 alumnes

Formentera

- **La UOM a Formentera:** del 8 de maig al 23 d'octubre de 2015.

Cicle de 7 conferències, tres a Sant Francesc de Formentera, tres a Sant Ferran de ses Roques i una al Pilar de la Mola.

Total a Formentera: 46 alumnes

Altres activitats

- Exposició de fotografies **La nostra gent gran: del passat al present**, elaborada pels alumnes de la UOM a Menorca (exposada a Alaior i a Ciutadella).

- **Junts aprenem mes i millor**, vídeo sobre l'activitat intergeneracional duta a terme a la UOM a Menorca durant aquests darrers cursos.

- Es varen impartir dues conferències: **El perfil de las mujeres yihadistas, feminismo islamico, cristiano y laico** i **Lo que ganaron y lo que perdieron las mujeres de la Primavera Árabe**, a càrrec de Nazanin Armanian. (commemoració del Dia Internacional de la Dona, 5 de març de 2015)

●Durant el segon semestre del curs s'han realitzat quatre cafès debat de la UOM, han estat els següents:

- *Conseqüències del terrorisme gihadista al món contemporani*, a càrrec del doctor Francesc Ramis Darder. El dijous 12 de març de 2015

- *On van els turistes? Cases vs. hotels*, a càrrec del doctor Francesc Sastre Albertí. El dilluns 25 de març de 2015

- *Estereotips de gènere en la política: el mite de les dones per fer bonic*, a càrrec de la doctora Margalida Capellà Roig, El dilluns 27 de maig de 2015

- *Les claus del sistema electoral a Espanya: el foment del bipartidisme i la polarització*, a càrrec de la doctora Maria Ballester Cardell, El dilluns 20 de maig de 2015.

● Un total de 10 alumnes del projecte final de Voluntariat Social i Cultura han realitzat 10 hores de pràctiques a les entitats següents: ASAMDIB, Creu Roja de les Balears, Càritas Mallorca, GOB, ONCE, Zaqueo.

● Jornades de l'Ús de les TIC als Programes Universitaris per a Gent Gran, edifici Sa Riera (el dimecres 29 d'abril de 2015).

● Assistència i participació al XIV Encuentro Nacional de Programas Universitarios para Mayores i a l'Assemblea de l'AEPUM a la Universitat de Granada (27-29 de maig de 2015).

Activitats del Vicerectorat de Campus, Cooperació i Universitat Saludable

Aquest curs acadèmic ha estat el primer en què l'edifici Antoni Maria Alcover i Sureda ha estat operatiu. Finançat mitjançant el programa Innocampus 2010, s'hi ha impartit la docència de dotze estudis de màster, així com les assignatures transversals de l'Escola de Doctorat. A més, s'ha assignat despatx en aquest edifici a un total de 21 visitants a la UIB, entre professors convidats i becaris d'estudis de postgrau provinents de centres estrangers.

També es va fer efectiu el tancament de les aules prefabricades, conegudes com a Aulari, amb motiu del greu deteriorament de la infraestructura. Així, gràcies a la feina conjunta dels equips deganals de les facultats que impartien classes en aquestes aules i els centres, es va redistribuir la docència entre els diferents centres del campus i els serveis que aquest edifici acollia, augmentant, d'aquesta manera, l'eficiència de la utilització dels espais docents de manera molt satisfactòria.

En relació amb les millores d'espais a la nostra universitat, cal comentar que s'ha prioritzat la resolució del problema de manca d'espai en alguns edificis, i que s'ha tractat de fer feina sempre amb els equips deganals dels diferents centres implicats. Així mateix, s'ha treballat conjuntament amb els equips de direcció dels departaments tractant d'escoltar les seves demandes d'espai, i intentant cercar solucions properes en el temps i adequades a les circumstàncies. Resultat d'aquesta tasca ha estat la solució de problemes estructurals vinculats a espais per a laboratoris docents, de recerca i despatxos de professors.

S'ha realitzat una obra de condicionament al campus creant una àrea per a vianants de 8.500 m², perquè les persones que habitam el campus n'emprem els espais comunitaris. Després d'un any i mig fent feina amb una comissió formada per membres de la comunitat universitària, a la fi s'han iniciat les obres a l'estiu de 2015.

Participació en la redacció del Pla de mobilitat i seguretat vial, per tal de millorar la circulació al campus.

Proposta d'accions per avançar en la tramitació de la modificació urbanística del campus.

Pel que fa als projectes TIC que aquest vicerectorat ha impulsat, durant aquest any acadèmic s'ha anant avançant significativament en el projecte SIGUIB (Sistema d'Informació Geogràfica de la UIB). Aquesta eina permet:

- Poder consultar, via web, la cartografia de tots els espais de la UIB.
- Poder tractar les dades de diferents bases de dades de la nostra universitat per tenir en tot moment un coneixement ajustat de l'ocupació i els usos dels espais de la UIB, per fer-ne una gestió eficaç i una planificació a llarg termini.

Pel que fa a les reserves internes d'espais, s'han obert 372 expedients. Els expedients de reserves d'espais d'entitats externes a la UIB han estat 82, i de les reserves se n'han dut a terme 54, cosa que ha representat una facturació per a la UIB de 9.698,00 euros.

S'ha posat en marxa el fons d'ajuda econòmica i social a l'alumnat que per causes sobrevingudes té dificultat per iniciar o continuar estudis a la nostra universitat, i

gràcies a les aportacions solidàries de les persones que treballam a la UIB podem finançar aquest fons. Al llarg del curs acadèmic 2014-15, s'han donat ajudes de diferent caire a un total de 18 alumnes.

S'ha aprovat el I Pla d'igualtat, que feia anys estava aturat, en coordinació amb l'Oficina d'Igualtat entre Dones i Homes.

Pel que fa al compromís de millorar el campus de la nostra universitat, podem dir que disposam d'un circuit per fer esport a l'aire lliure i dotze horts ecològics on les persones de la comunitat universitària (un total de 35 responsables beneficiaris) comparteixen espai amb usuaris de la Creu Roja i duen a terme un projecte ecològic i sostenible.

S'ha reprès l'impuls a l'esport universitari amb l'organització del Campionat de Vela Universitari, que la nostra delegació va guanyar competint amb les altres vuit universitats participants.

Estam a punt de licitar el projecte de campus cardioprotegit, incloses les seues universitàries d'Eivissa i Formentera i de Menorca, amb la instal·lació d'uns deu desfibril·ladors semiautomàtics.

S'han signat un total de 43 convenis, entre els quals destacam els signats amb la Universitat d'Alacant, l'Institut Municipal de l'Esport de Palma, EMAYA, la Creu Roja, Metges del Món Illes Balears, etc.

A més de les iniciatives relacionades amb la gestió d'espais i millora del campus, aquest vicerectorat té competències molt àmplies, que inclouen la promoció de la salut, la cooperació al desenvolupament, la responsabilitat social, etc.; des d'aquest punt de vista el Vicerectorat ha coordinat i impulsat directament les polítiques i iniciatives que han estat desenvolupades per les diferents oficines i els serveis que en depenen (l'Oficina de Salut Saludable i Sostenible, l'Oficina d'Igualtat d'Oportunitats entre Homes i Dones, la Càtedra de Violència de Gènere, l'OCDS, el Servei de Prevenció). La gran quantitat d'accions que s'han dut a terme en aquest sentit ha aconsellat realitzar una memòria específica per cada oficina i servei. Voldríem fer ressaltar en aquest apartat dos aspectes d'especial interès per la seva novetat i transcendència. Cal indicar que s'ha avançat significativament en la fase de diagnosi i disseny del Pla estratègic de la Universitat saludable. I per acabar, volem informar que aquest vicerectorat disposa d'una web pròpia per facilitar informació i fer més fàcil i transparent per a les persones la interacció amb el nostre vicerectorat. Entre d'altres objectius, el que pretenem amb aquest projecte és obrir els espais del campus a la comunitat de les Illes Balears.

Servei de Patrimoni, Contractació, Infraestructura i Unitat Tècnica

A) Gestió Patrimonial

Béns inventariats durant el curs 2014-15

Béns Mobles inventariables	Total
Mobles	1.553.360,44€
Millores béns immobles o millores de terreny	367.817,41€
Total	1.921.177,85€

B) Gestió de contractació administrativa

1. Expedients de contractació tramitats mitjançant procediment obert

1.1. Expedients de subministrament:

Núm. expedient	Objecte	Import d'adjudicació (euros, IVA exclòs)
1/15	Subministrament de suplementos nutricionals i placebo en el marc del projecte «Multi-country collaborative project on the role of diet, food-related behaviour, and obesity in the prevention of depression» (KBBE-Call7-613598, acrònim MoodFOOD) del 7è Programa Marc de la Unió Europea.	180.000,00

1.1.1. Contractes de subministrament derivats de l'acord marc 6/11:2

Núm. expedient	Objecte	Import d'adjudicació (euros, IVA exclòs)
6/11.4	Subministrament a càrrec de l'empresa Nova Àrea, SA, de publicacions periòdiques en diferents formats per al Servei de Biblioteca i Documentació de la Universitat de les Illes Balears per a l'any 2014.	201.402,64
6/11.4	Subministrament a càrrec de l'empresa EBSCO Subscription Services España, SL, de publicacions periòdiques en diferents formats per al Servei de Biblioteca i Documentació de la Universitat de les Illes Balears per a l'any 2014.	153.460,47

1.2. Expedients d'obres:

Núm. expedient	Objecte	Import d'adjudicació (euros, IVA exclòs)
3/15	Construcció d'una zona per a vianants al campus de la Universitat de les Illes Balears.	281.363,95
4/15	Renovació de cablatge estructurat UTP de la xarxa de comunicacions de dades cablada de R+D+I dels edificis Anselm Turmeda, Guillem Cifre de Colonya, Guillem Colom i Casanovas, Mateu Orfila i Rotger i Ramon Llull de la Universitat de les Illes Balears (Ref. UNBB10-4R-186)	457.779,76

1.3. Expedient de serveis:

Núm. expedient	Objecte	Import d'adjudicació (euros, IVA exclòs)
34/13	Serveis de telecomunicacions de la Universitat de les Illes Balears: — Lot 1: servei de telefonia fixa i mòbil — Lot 2: servei de comunicacions de dades	161.716,00 217.750,00

2. Expedients tramitats mitjançant procediment negociat

2.1. Expedients de subministrament:

Núm. expedient	Objecte	Import d'adjudicació (euros, IVA exclòs)
5/14	Subministrament de l'equipament necessari per crear una aula de videoconferència emissora a l'edifici Arxiduc Lluís Salvador al campus universitari i una aula de videoconferència receptora a la Seu universitària de Menorca de la Universitat de les Illes Balears	56.031,43
6/14	Subministrament d'un equip de determinació de potencials zeta, mida de partícules i massa molecular per al Departament de Química de la Universitat de les Illes Balears	30.950,00
7/14	Subministrament de 14 boies lagrangianes	29.969,89

	tipus Code/Davies o similar, amb servei de telemetria per satèl·lit, per dur a terme la campanya oceanogràfica en el marc del projecte estratègic MED finançat amb fons de la Unió Europea amb el títol «Mediterranean Decision Support System for Marine Safety (ref. projecte: MEDESS-4MS)»	
13/14	Subministrament de la llicència d'ús del software Mathematica, en versió campus, per al Centre de Tecnologies de la Informació de la Universitat de les Illes Balears	56.490,00
15/14	Subministrament de dos dispositius balancejadors IP per dotar de major disponibilitat els serveis TIP presents a la xarxa de comunicacions R+D+I de la Universitat de les Illes Balears (ref. UNBB10-4R-186)	59.900,00
2/15	Subministrament de paper DIN A4 per a la Universitat de les Illes Balears	15.840,00
8/15	Subministrament de llicències campus del software ChemBioOffice Ultra per a la Universitat de les Illes Balears	5.060,00

2.2. Expedients d'obres:

Núm. expedient	Objecte	Import d'adjudicació (euros, IVA exclòs)
----------------	---------	--

8/14	Obra d'asfaltat del caminal des Vedrà i construcció d'una rotonda a la cruïlla d'accés al campus de la Universitat de les Illes Balears per l'entrada de Son Lledó	57.043,63
9/14	Obra d'instal·lació de portes automàtiques en diferents edificis de la Universitat de les Illes Balears	36.772,15

2.3. Expedients de serveis:

Núm. expedient	Objecte	Import d'adjudicació (euros, IVA exclòs)
4/14	Servei de suport i manteniment del programa Innopac Millennium per al Servei de Biblioteca i Documentació de la Universitat de les Illes Balears	113.500,00
10/14	Realització del projecte tècnic de disseny de la nova infraestructura de cablatge estructurat UTP de la xarxa de comunicacions de dades cablada de R+D+I de diversos edificis del campus de la Universitat de les Illes Balears (ref. UNBB10-4R-186)	34.500,00
11/14	Servei de gestió de residus sanitaris i químics que generen els laboratoris de la Universitat de les Illes Balears	8.182,00
12/14	Servei d'auditoria financera i de compliment de la Universitat de les Illes Balears i de la	14.500,00

	Fundació Universitat-Empresa de les Illes Balears	
14/14	Servei de reparació del microscopi electrònic d'alta resolució JEOL 2011 dels Serveis Científicotècnics de la Universitat de les Illes Balears	27.180,67
5/15	Servei de manteniment del sistema de control horari del personal d'administració i serveis de la Universitat de les Illes Balears	4.112,00

Resum dels expedients

	Procediment Obert		Procediment negociat		Total (euros, IVA exclòs)	
	Nre.	Import	Nre.	Import	Nre.	Import
Obres	2	739.143,71	2	93.815,78	4	832.959,49
Subministraments	3	534.863,11	7	254.241,32	10	789.104,43
Serveis	1	379.466,00	6	201.974,67	7	581.440,67
Total	6	1.653.472,82	15	550.031,77	21	832.959,49

C) INFRAESTRUCTURES

Partes de manteniment durant l'any acadèmic 2014-2015			
EDIFICI	CORRECTIUS	PREVENTIUS	TOTALS
Anselm Turmeda+CTI	512	49	561
Antoni Maria Alcover i	133	11	144

Sureda			
Aulari	30	2	32
Beatriu de Pinós	146	25	171
Ca n'Oleo	7	3	10
Campus	395	7	402
Cas Jai	140	1	141
Científicotècnic	266	27	293
Estabulari	6	21	27
Gaspar M. de Jovellanos	452	92	544
Guillem Cifre de Colonya	574	53	627
Guillem Colom Casanovas	514	30	544
Mateu Orfila i Rotger	583	66	649
Ramon Llull	428	26	454
Sa Riera	175	2	177
Seu Universitària d'Eivissa	183	17	200
Seu Universitària de Menorca	104	3	107
Son Lledó	250	63	313
TOTAL	4.898	498	5.396

Obres aprovades durant l'any acadèmic 2014-15

1. OBRES MENORS

1.1. Arxiduc Lluís Salvador

Número	Descripció
1	Pintar les zones comunes, els halls i passadissos i les portes del segon pis de l'e
Total	

1.2. Beatriu de Pinós

Número	Descripció
2	Realització d'una rampa per a persones amb discapacitat a l'accés a l'edifici des caminal de Mallorca.
3	Reforma de les aules 1 i 2 de l'edifici.
Total	

1.3. Campus universitari

Número	Descripció
4	Arranjament d'una parcel·la al campus per a activitats d'investigació amb l'emp Algasol (Can Massanet).
5	Habilitar un espai d'atenció a l'alumnat al campus.
6	Creació d'un accés a la pista de cros del campus des de la zona d'instal·lacions esportives.
7	Formació d'una parada per al bus de l'EMT amb un moll de descàrrega per a pe amb discapacitat.
8	Bany amb wc, rentamans i dutxa situat entre l'aula Cam i el magatzem a la zon habilitada per a aquesta funció (Camp Experimental).
Total	

1.4. Cas Jai

Número	Descripció
9	Refer la sala de comunicacions: ampliar el local, insonoritzar i climatitzar.
Total	

1.5. Centre d'Estudis de Postgrau

Número	Descripció
10	Instal·lar passamans i buixardar escalons de ciment en una de les parcel·les d'a l'edifici.
Total	

1.6. Edifici científicotècnic

Número	Descripció
11	Arranjament del pati interior de l'edifici. Anivellament del terreny i col·locació de grava.
Total	

1.7. Ext. univ. d'Eivissa

Número	Descripció
12	Insonorització de l'aula AVC02 de l'edifici.
Total	

1.8. Ext. univ. de Menorca

Número	Descripció
13	Substituir una finestra de l'aula d'Infermeria.
14	Encimentar les dues sales del soterrani on es guarden mobles i materials i que trespols irregular, amb risc de caiguda i deteriorament dels materials guardats.

	15	Arranjar la canal de recollida d'aigua de pluja de la façana de Can Salort.
Total		

1.9. Mateu Orfila i Rotger

Número	Descripció
16	Insonorització d'un envà del despatx F304.
17	Fer un petit distribuïdor amb tancaments metàl·lics amb vidres opacs a l'aula d'informàtica per poder accedir al despatx.
Total	

1.10. Ramon Llull

Número	Descripció
18	Fixació d'unes plaques d'alumini a la façana del sector est de l'ampliació de l'edifici per reparar uns desperfectes que es varen produir durant una tempesta de final de l'any 2013.
19	Pintar les parets de la secretaria.
20	Suplement de la tarima per a la Sala de Graus.
TOTAL	

1.11. Sa Riera

Número	Descripció
21	Reforma del trespol de l'aula 16 i l'aula 14, acabat parquet.
22	Refer el fals sostre i les embocadures d'aire condicionat a la cafeteria de l'edifici.
23	Reforma interior de la cafeteria de la planta baixa de l'edifici.
Total	

2. OBRES MAJORS

2.1. Campus universitari

Número	Descripció
1	Obra per a la construcció d'una zona per a vianants al campus de la UIB.
2	Obra d'asfaltat del caminal des Vedrà i instal·lació d'una rotonda a la cruïlla d'a campus (exp. núm. 8/14).
3	Renovació del cablejat estructurat UTP de la xarxa de comunicacions de dades dels edificis Anselm Turmeda, Guillem Cifre de Colonya, Guillem Colom Casanovas, Mateu Orfila i Rotger i Ramon Llull. Procediment obert (exp. núm. 8/14).
Total	

Obres menors	
Obres majors	

Edicions UIB

Edicions UIB, al llarg del curs 2014-15, i en el marc de la seva finalitat institucional, que és la producció, edició, gestió, difusió i promoció de llibres i revistes universitàries, ha publicat llibres, llibres electrònics, revistes i revistes electròniques, i ha participat en diverses accions de promoció institucional, que a continuació es detallen:

Assistència a fires nacionals i internacionals

- Fira de Madrid
- Fira del llibre de Palma i Setmana del llibre en català (amb producció, sense tendal)
- Fira de Francfort
- Fira de Guadalajara (Mèxic)

Edició de revistes

- Educació i Història. Revista d'Història de l'Educació, 24
- Educació i Història. Revista d'Història de l'Educació, 25
- Revista Taula. Quaderns de pensament, 46
- Revista de psicología del deporte, 23.2
- Revista de psicología del deporte, 24.1

Edició de revistes electròniques

- Enginy
- Revista de Psicología del Deporte
- Materialidades. Perspectivas actuales en cultura material

Edició de llibres

- Vertaderes traces de l'art de picapedrer de Josep Gelabert
- Métodos y técnicas de investigación educativa
- Quelques lectures pour le français du tourisme
- Tecnocrítica: La cruïlla entre la tecnologia i moviments socials
- La crónica de Leodegundo. El cantar de Teudán (II)
- Imatges de l'escola, imatge de l'educació
- La brecha digital, una nueva forma de discriminación hacia las mujeres
- Las decisiones del comité para la eliminación de la discriminación de la mujer en el marco general de la protección internacional de los derechos humanos
- El dibujo en expresión gráfica 4.0. Cuaderno de ejercicios presenciales
- El dibujo en expresión gráfica 4.0 Libro de prácticas autónomas
- El dibujo en expresión gráfica 4.0 Cuaderno de campo
- New alleyways to significance: Interdisciplinary approaches to english studies
- Ars Vittraria Mallorca (1300 - 1700)
- El malson de Llorenç Villalonga. Estudi d'Andrea Víctrix
- Hello, Ibiza
- Métodos de variable compleja

Edició de llibres electrònics

- Crisi: decadència o transformació? Problemàtiques i contextos a la baixa edat mitjana
- La Trama de los objetos

- Guia pràctica per a la elaboració de treballs historicoeducatius
- Iniciación al análisis de datos en la investigación educativa
- La prensa diaria en Baleares. Siglos XIX al XXI

Servei d'Activitats Culturals (SAC)

	Assistents
1. Cursos d'Estiu 2014	429
UE UIB: Societat digital (Palma)	89
Universitat Internacional d'Estiu	83
Altres cursos d'estiu	160
XIII Universitat d'Estiu d'Eivissa i Formentera (UEEF)	97
2. Cursos preparació per al grau setembre 2014	382
3. Cinema	835
FilmUIB	54
Cinema i actualitat	97
Cineclub Universitari	50
Cinema d'Autor a l'Augusta	634
4. Exposicions	260
Miquel dels Sants Oliver	200
Ira	60
5. Música	550
Nadales al campus	400
Concert de Santa Cecília. Coral de la UIB	150
6. Teatre	180
Liliana d'Apel·les Mestres (1854-1936). Magisteri Teatre	120
Quatre-cents! La comèdia del segle XV valencià	60
7. Participació	70
Concurs de disseny d'espai expositiu a Sa Riera	14
Lliga de Debat Universitari	56
8. Divulgació	278
Miquel dels Sants Oliver	130
24 hores en la vida d'Empar Moliner	20
Pensament, cultura i acció: Fernando Galvan	20
VI Jornades de Cultura portuguesa	108
9. Formació	428
Activitat complementària	344
Tallers professionalitzants i altres	84
10. XVI Festival de Poesia de la Mediterrània	500
11. suport del SAC	
Activitats departaments UIB i d'altres institucions	206
Assistents a les activitats del SAC	4.118
— Formació	1.239
— Cultura	2.673
— Suport del SAC	206
Nombre d'activitats del SAC	140
— Formació	54
— Cultura, divulgació i participació	80
— Suport del SAC	6

Gràfics:

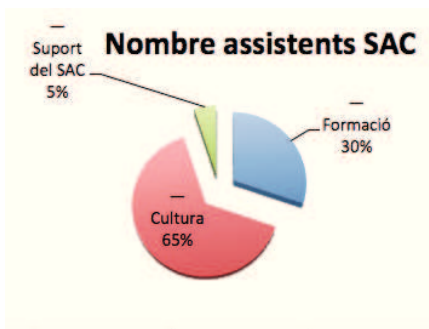
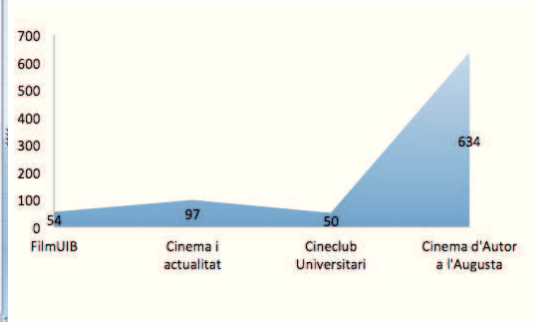
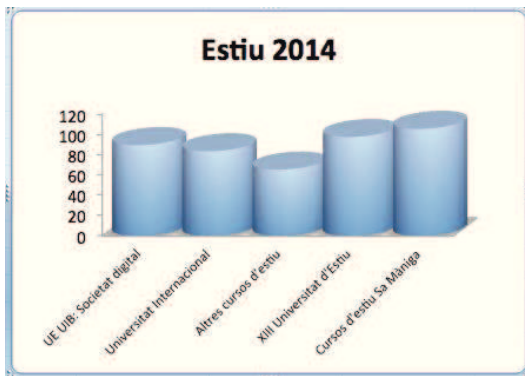

Enllaços pàgina web: <http://sac.uib.cat/>

Servei Lingüístic

El Servei Lingüístic de la Universitat de les Illes Balears consta de tres grans àrees i orgànicament depèn del Rector. Té presència activa a la Comissió de Llengua de la Xarxa Vives d'Universitats (XVU), a l'Institut d'Estudis Catalans i al TERM CAT.

Àrea de planificació lingüística: vetlla per l'ús i la qualitat lingüística a la comunitat universitària, planifica cursos de formació i garanteix l'acreditació lingüística d'acord amb el que és regulat pel Marc europeu comú de referència (MECR). Activitats destacades del curs 2014-15:

- Organització del curs intensiu de llengua i cultura catalanes per a estudiants de programes de mobilitat en el marc de les activitats del Pla de Política Lingüística de la XVU. Aquest curs de 40 hores que, a més, ha ofert activitats culturals complementàries, ha tingut lloc durant deu dies de la primera quinzena de setembre, i s'han cobert les despeses del curs i de les activitats i també de l'allotjament dels estudiants internacionals matriculats, com a incentiu a la participació.
- Cursos de llengua catalana: s'han dut a terme el primer semestre un curs de nivell A1, i el segon semestre, un de nivell A2 i un de nivell B1/B2; s'han fet, a més, un curs anual de C1 i un altre de C2. També s'ha fet un curs de C1 de 60 hores específic per al PAS dins el Pla de formació. En tots aquests cursos, adaptats al MECR, s'atorga un certificat homologat per la Conselleria d'Educació, Cultura i Universitats. D'altra banda, per primera vegada s'ha ofert un curs de català en l'oferta de cursos d'estiu: Català B1, de 45 hores, al mes de juliol.
- Acreditacions en llengua catalana: s'ha fet una convocatòria el mes de juliol de 2015 d'una prova lliure acreditativa, també homologada, de nivell C1, oberta a tota la comunitat universitària i al conjunt de la societat, però adreçada especialment als futurs alumnes del Màster de Formació del Professorat, per tal de facilitar-los l'acreditació del requisit lingüístic exigint per a la matrícula.
- S'ha seguit treballant en les acreditacions de català en línia gestionades per la XVU i vehiculades a través de la plataforma CertiUni, iniciativa que la direcció del Servei Lingüístic proposà a la Xarxa. Durant aquest curs 2014-15 s'han fet proves de pre-pilotatge i de pilotatge.
- Acreditacions en línia CertiUni-BULATS en anglès, alemany i francès: durant el curs acadèmic 2014-15 se n'han dut a terme deu convocatòries, amb una periodicitat mensual, entre els mesos de setembre i juny.
- Es duu a terme la traducció i correcció de documents institucionals en anglès, a més de formació lingüística en llengua anglesa, que el curs 2014-15 ha estat la següent: per a PAS, curs d'anglès d'atenció a l'usuari i, per a PDI, Reading and Writing (mòdul I) i Reading and Writing (mòdul II).
- La coordinació de la funció consultiva en matèria de llengua enguany ha portat a fer observacions i esmenes a tres ordres de la Conselleria d'Educació, Cultura i Universitats.

- El Gabinet d'Onomàstica ha atès 206 consultes antroponímiques i toponímiques, en concret, 128 de toponímia i 78 d'antroponímia. D'aquí s'ha derivat la tramitació, en col·laboració amb la Comissió Tècnica d'Assessorament Lingüístic del Departament de Filologia Catalana i Lingüística General, de 17 informes toponímics i de 6 d'antroponímics. El Gabinet d'Onomàstica del Servei Lingüístic, en col·laboració amb el Departament de Ciències de la Terra i el Departament de Filologia Catalana i Lingüística General, ha dut a terme el II Congrés de la Societat d'Onomàstica - XXVII Jornada d'Antroponímia i Toponímia de la UIB, sota el títol *Onomàstica i identitat, un repte universal i multiescalar*, en què s'han presentat més de 30 comunicacions; ara coordina la recollida de tots els treballs que s'hi han presentat, els quals s'editaran en format digital.
- Correcció i traducció. En el marc de les competències que el Servei Lingüístic té assignades hi figura proporcionar eines de traducció i correcció científicoinstitucionals. Aquest és un servei exclusiu per als membres de la comunitat universitària. Es corregeixen documents institucionals ordinaris, documents institucionals extraordinaris i documents no institucionals. D'altra banda, pel que fa al servei de traducció, s'orienta a documents institucionals de la Universitat que s'hagin d'enviar a fora de la comunitat lingüística o que hagin arribat a la Universitat en llengua no catalana, i també s'orienta a documents de recerca dels professors o PAS que s'hagin de publicar a l'exterior.

Àrea de llengua catalana: des de l'àrea de llengua catalana es proporciona assessorament de llengua general (àrea de correcció) i terminològic (Gabinet de Terminologia); pel que fa a aquest darrer, és un servei obert a tota la societat.

- L'àrea de correcció s'ha encarregat, com cada any, de supervisar lingüísticament els documents que li han arribat des de qualsevol punt de l'Administració universitària. Com l'any passat, se subratlla la bona coordinació amb Secretaria General per unificar criteris pel que fa al llenguatge administratiu, i enguany s'ha intensificat la relació amb l'Oficina Web i han començat els contactes amb UIBdigital per seguir pautes lingüístiques conjuntes al web de la Universitat. El nou Servei d'Alumnes i Gestió Acadèmica, per la part que administra per UIBdigital, també es mostra del tot sensibilitzat en la col·laboració que mantenim en aquesta línia. Com cada any, també, des que s'ofereix la plaça, hi ha hagut un alumne col·laborador que ens ha ajudat en les tasques de correcció i ha après i agafat pràctica sobre aquesta feina. S'ha continuat coordinant els correctors externs, per a les feines llargues o urgents que no ha pogut assumir el Servei. Aquestes feines han vingut, sobretot, d'Edicions UIB, o han estat publicacions fruit de projectes gestionats des de diferents departaments de la Universitat.
- El Gabinet de Terminologia ha atès aproximadament 200 consultes terminològiques puntuals de diversos àmbits d'especialitats. Les consultes provenen sobretot de la UIB, dels ajuntaments i del Govern. Atenent el conveni IEC-UIB, ha lliurat en Access i en pdf els treballs terminològics publicats pel GT que quedaven pendents, d'acord amb el conveni. Com a coordinador del Grup de Treball de Terminologia i Nomenclatura de la XVU ha enllestit, juntament amb el TERMCAT, el *Multidiccionari* en línia, i està a punt d'enllestir la *Nomenclatura multilingüe de la gestió universitària*, també en línia, amb el Grup de Nomenclatura. Ha col·laborat en la redacció del *Diccionari UIB i Sigles UIB*, publicat a l'ABCD de la DIRCOM.

Així mateix ha tutoritzat pràctiques al GT d'alumnes dels Estudis Anglesos. A més, ha continuat treballant en les col·leccions Terminologies Universitàries i Lèxics Bàsics.

Àrea d'idiomes moderns:

- Durant el curs 2014-15, el Servei Lingüístic ha ofert a tota la comunitat universitària i a la societat en general cursos d'alemany, anglès, francès, italià i rus. Pel que fa a l'alemany, s'han dut a terme cursos de 120 hores dels nivells que van des de l'A1 (2 grups) fins al B1 i, a més d'aquests cursos anuals, s'ha fet un curs de nivell A1.2 de 60 hores al segon semestre. Quant al francès, s'ha ofert un curs intensiu semestral de nivell A2 de 120 hores amb 80 hores presencials i 40 de treball autònom de l'alumne, i cursos anuals des del nivell A2 fins al B2. Pel que fa a l'anglès, s'han ofert cursos anuals de 120 hores dels nivells A2, B1 (dos grups), B2 (dos grups) i C1. També s'ha dut a terme un curs d'italià A1 de 60 hores al primer semestre. I, de rus, s'han fet dos cursos anuals de 120 hores dels nivells A1 i A2. Per altra banda, en el marc de la Universitat d'Estiu, s'ha ofert un curs pràctic enfocat a millorar les destreses comunicatives en anglès: Oral skills in English.
- Com cada any, s'han ofert, a més, proves lliures d'alemany (A1, A2 i B1), d'anglès (A2, B1 i B2) i de francès (A2, B1 i B2), que, enguany, seguint la modificació de calendari que s'ha fet als estudis de grau, s'han dut a terme al mes de juliol.

Servei de Recursos Audiovisuals (SRAV)

Produccions i enregistraments

S'han realitzat 21 produccions audiovisuals i 90 enregistraments d'actes diversos (congressos, jornades, conferències..., i actes institucionals) (gràfic 1).

Videoconferència

Control i manteniment de les 27 aules de videoconferència de què disposa la UIB a Palma, Menorca i Eivissa.

En total s'han fet 4.731 hores de videoconferència (gràfic 2).

Comandes i préstecs

S'han fet 130 comandes de feina i 279 préstecs de material audiovisual divers (gràfics 3 i 4).

Arxiu d'imatges / servidor de vídeo

S'han catalogat i arxivat totes les produccions audiovisuals i els enregistraments realitzats durant el curs.

Al [CanalUIB](#) (portal web de continguts audiovisuals de la UIB) s'han pujat 131 programes i s'han fet 17 emissions en directe.

S'ha transferit tot el catàleg de produccions audiovisuals a la base de dades del Servei de Biblioteca i Documentació (programa Sierra) i s'ha creat un enllaç que permet accedir al [CanalUIB](#) des de la mateixa base de dades.

Equipament i instal·lacions

S'ha assessorat i participat en la instal·lació i el manteniment d'equipament audiovisual divers (projectors multimèdia, equips d'àudio i vídeo) per als edificis Mateu Orfila i Rotger, Ramon Llull, Guillem Cifre de Colonya, Gaspar Melchor de Jovellanos, Arxiduc Lluís Salvador, Antoni Maria Alcover i Sureda, Sa Riera i seus universitàries de Menorca i Eivissa-Formentera.

S'ha fet el projecte per crear una aula de videoconferència emissora a l'edifici Arxiduc Lluís Salvador i una altra aula de videoconferència receptora a la Seu de Menorca.

Docència

Accions formatives en mitjans audiovisuals que s'imparteixen als membres de la comunitat universitària que participen en projectes de cooperació que promou la UIB a través de l'Oficina de Cooperació al Desenvolupament i Solidaritat (OCDS).

Convenis

Conveni específic de col·laboració entre 26 universitats espanyoles per a la coproducció del projecte *La Universitat respon II*.

Compromís de col·laboració entre l'Oficina de Cooperació al Desenvolupament i Solidaritat (OCDS) i el Servei de Recursos Audiovisuals (SRAV) per a la producció de continguts audiovisuals vinculats als programes de caràcter solidari que la Universitat promou (sèrie [UIB càmera i cooperació](#)).

Produccions

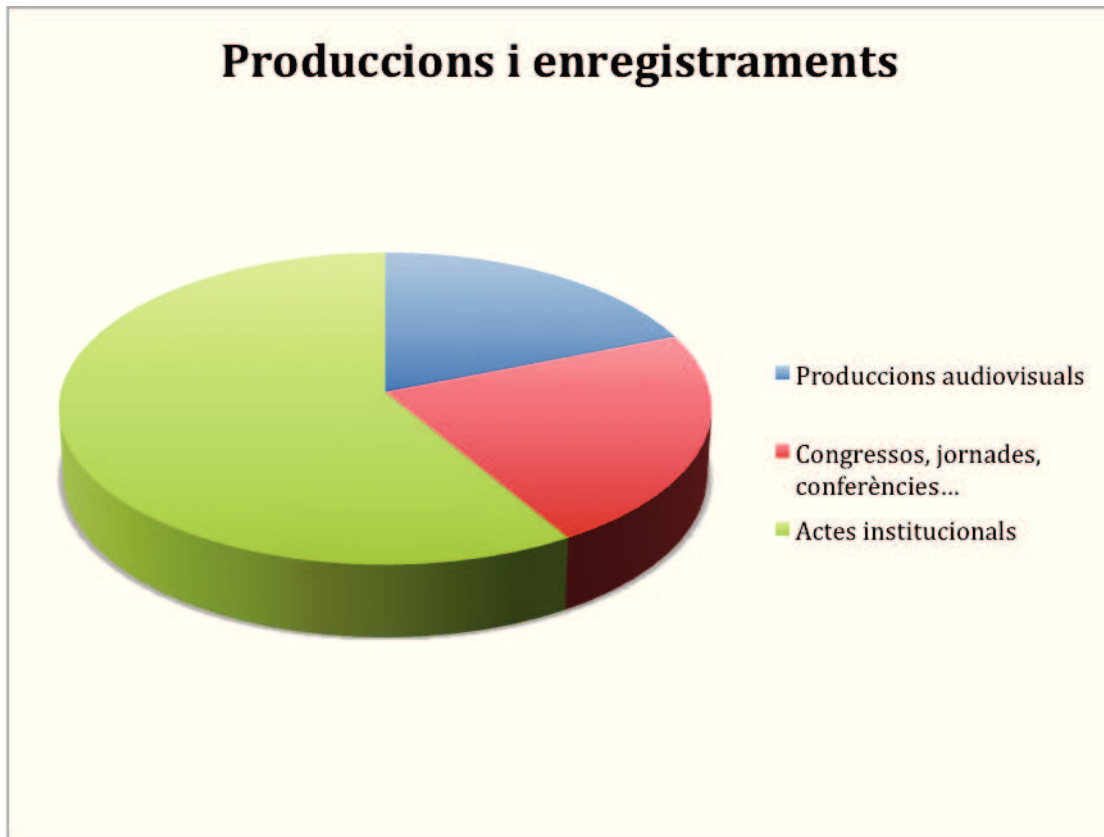

Gràfic 1

Produccions (totals)	Nre. de produccions
Produccions audiovisuals	21
Congressos, jornades, conferències...	25
Actes institucionals	65
Total	111

Taula 1

Videoconferència

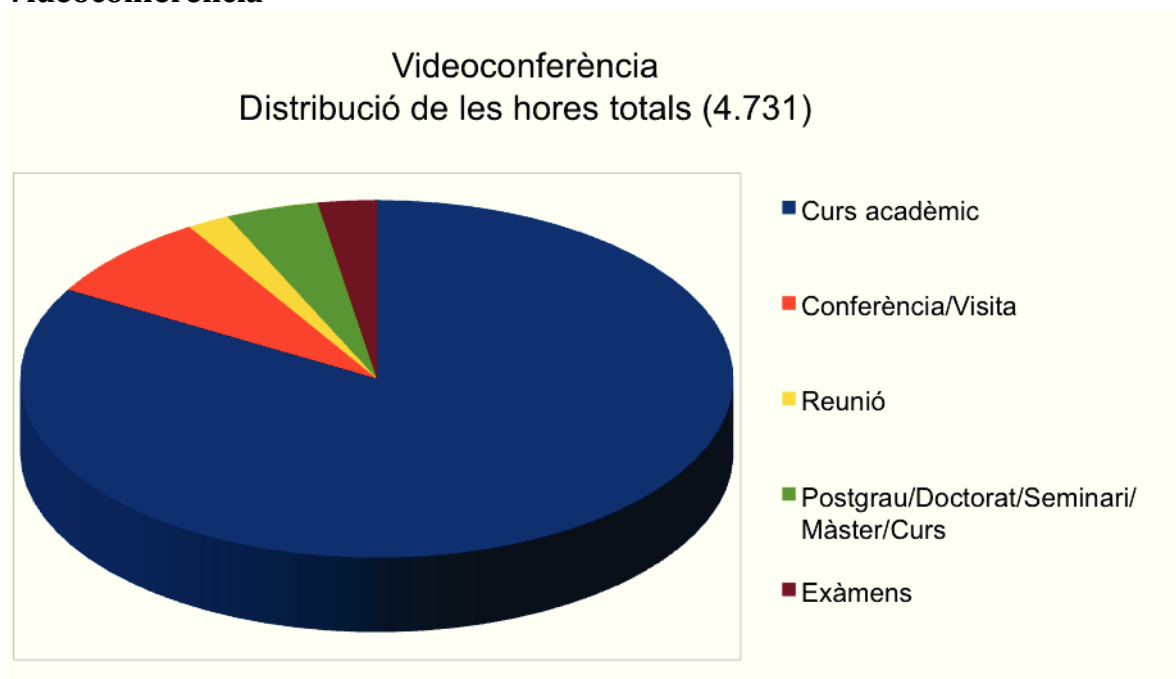

Gràfic 2

Concepte	Hores de videoconferència
Curs acadèmic	3941,00
Conferència/Visita	372,00
Reunió	92,00
Postgrau/Doctorat/Seminari/Màster/Curs	200,00
Exàmens	126,00
Total hores	4731,00

Taula 2

Comandes

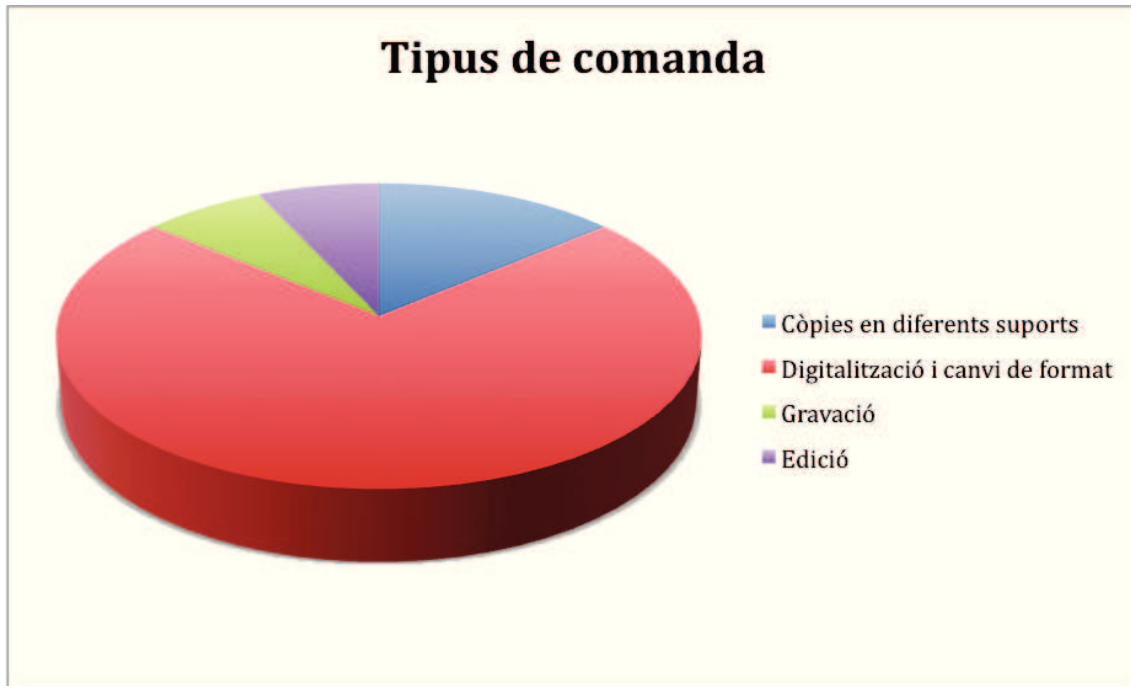

Gràfic 3

Tipus de comanda	Nombre
Còpies en diferents suports	18
Digitalització i canvi de format	94
Gravació	9
Edició	9
Total	130

Taula 3

Préstec

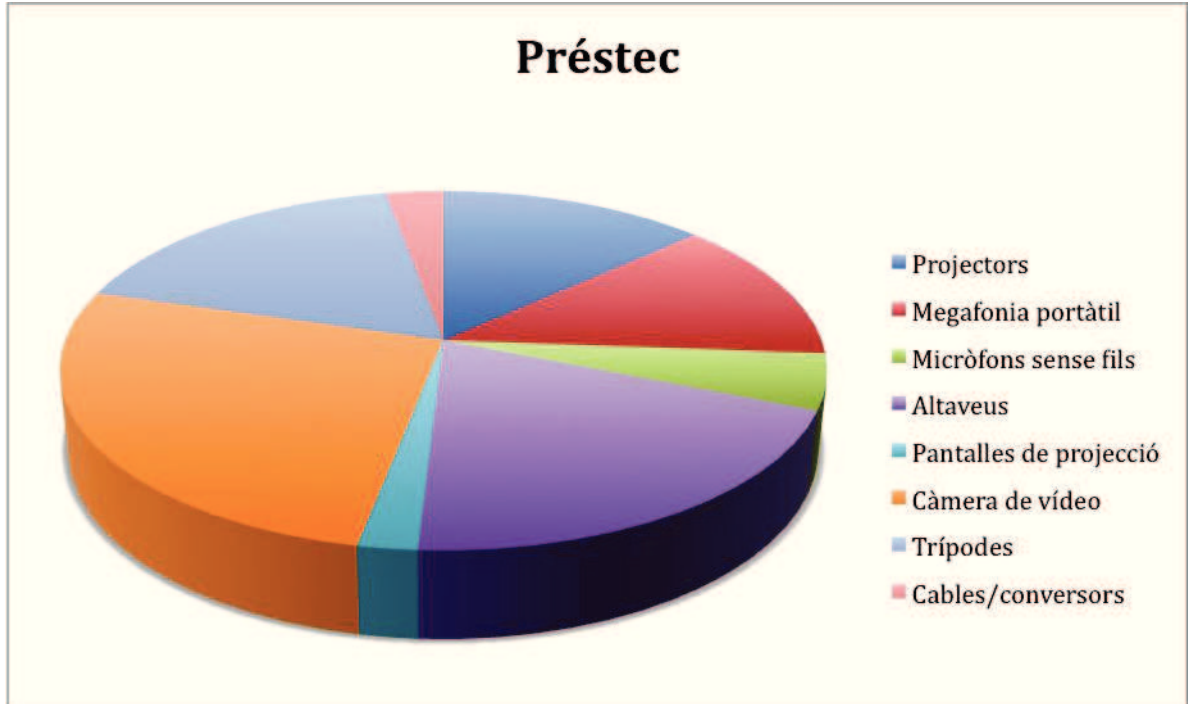

Gràfic 4

	Material	Dies de préstec
	Projectors	37
	Megafonia portàtil	36
	Micròfons sense fils	14
	Altaveus	55
	Pantalles de projecció	6
	Càmera de vídeo	74
	Trípodes	49
	Cables/convertidors	8
	Total	279

Taula 4

Serveis Científicotècnics

Participació en activitats docents

- MARTORELL, G. Classes teòriques i pràctiques a l'assignatura Ressonància magnètica nuclear avançada, inclosa al Màster de Ciència i Tecnologia Química, UIB.
- CIFRE, J. Classe pràctica de les tècniques de calorimetria (DSC, TG i ITC) i microscòpia de forces atòmiques (AFM) a la llicenciatura de Biologia.
- CIFRE, J. Classe pràctica de les tècniques de calorimetria (DSC, TG), microscòpia de forces atòmiques (AFM), difracció de raigs X i assaigs mecànics a la llicenciatura de Física.
- CIFRE, J. Classe pràctica de les tècniques de difracció de raigs X a la llicenciatura de Química.
- HIERRO, F. Col·laborador de classes pràctiques del Màster de Química, del Màster de Física, del grau de Física, del grau de Química i del grau de Biologia.
- DE FRANCISCO, T. Classes teòriques a l'assignatura Bioètica i Qualitat als Laboratoris de Biociències per a alumnes de 4t curs del grau de Bioquímica, UIB.

Seminaris i cursos impartits a la UIB

- MARTORELL, G. Fluorescència. UIB.
- MARTORELL, G. Ressonància magnètica nuclear. UIB.
- MARTORELL, G. Espectrometria d'infraroig. UIB.
- GONZÁLEZ, J. Espectroscòpia d'emissió atòmica (ICP-OES).
- GONZÁLEZ, J. Espectrometria de masses amb plasma acoblat inductivament (ICP-MS).
- GONZÁLEZ, J. Espectroscòpia d'absorció atòmica (FI-MHS i THGA).
- GONZÁLEZ, J. Espectroscòpia UV-visible.
- GONZÁLEZ, J. Cromatografia iònica (CI).
- De FRANCISCO, T. Curso de Biodiversidad (UIB).

Convenis i contractes

- Contractes i/o prestació de serveis amb les següents empreses i administracions: TIRME. EMAYA, IMEDEA, Instituto Español de Oceanografía, Carburos Metálicos SA, Universitat d'Oslo, Institut de Microbiologia Universitat de Innsbruck, Laboratorio Balear para la Calidad SL, LABARTEC SL, Construccions Cap d'any, Instituto de Gestión Técnica de la Calidad SL.

Publicacions

- Hydrogen Bonded Squaramide-Based Foldable Module Induces Both β - and α -Turns in Hairpin Structures of α -Peptides in Water. L. Martínez, G. Martorell, Á. Sampederro, P. Ballester, A. Costa, C. Rotger. *Organic Letters*. 2015; 17: 2980-2983.
- Trapping a salt-dependent unfolding intermediate of the marginally stable protein Yfh1. B. Vilanova, D. Sanfelice, G. Martorell, P.A. Temussi, A. Pastore. *Frontiers in molecular biosciences*. 2014; 1: 13.
- Programmed Enzyme-Mimic Hydrolysis of a Choline Carbonate by a Metal-Free 2

Aminobenzimidazole-Based Cavitand. B. Soberats, E. Sanna, G. Martorell, C. Rotger, A. Costa. *Organic Letters* 2014; 16: 840-843.

Servei de Sistemes d'Informació Geogràfica i Teledetecció (SSIGT)

El SSIGT té com a missió donar suport en l'ús de les tecnologies de la informació geogràfica a la comunitat universitària per a la millora de la qualitat docent i investigadora, així com fomentar la transferència dels resultats de les activitats de recerca, desenvolupament i innovació en temàtica geogràfica i mediambiental que es desenvolupin a la UIB i contribuir al foment de la sostenibilitat ambiental i social de les Balears. Les principals activitats desenvolupades són les següents:

Activitats de R+D

- Assistències tècniques: elaboració de cartografia, subministrament i anàlisi de dades geogràfiques, etc., per al suport de les tasques docents, investigadores i de gestió de la comunitat universitària (vegeu la taula 1).

Desenvolupament de projectes institucionals

- Disseny i desenvolupament de l'aplicació SIGUIB per a la gestió d'espais de la UIB. El projecte es realitza sota la supervisió del Vicerectorat d'Infraestructures i Medi Ambient i amb el suport del CTI. Desenvolupament de l'aplicació web: creació d'un sistema d'usuaris; implementació d'un calendari; connexió amb les bases de dades del CTI (GPA, AGORA i Hominis); creació de noves consultes i d'informes; incorporació a la base de dades dels edificis Sa Riera i Antoni M. Alcover i Sureda; suport al CTI en la cartografia dels punts d'accés Wi-Fi.
- CartoSSIG. Recurs didàctic i científic per donar accés a informació geogràfica a la comunitat universitària. Càrrega massiva d'informació geogràfica de diferents temàtiques.

Participació en projectes de R+D

- CIVITAS-DYN@MO. FP7. UE. Suport al grup de recerca GIMOT al desenvolupament del projecte. IP: Joana Maria Seguí. Departament de Ciències de la Terra. 2013-16.
- FruitFlyNet. Location-Aware System for Fruit Fly Monitoring and Pest Management Control. ENPI-CBCMED. IP: Miguel Ángel Miranda. Departament de Biologia. EU. 2014-15.
- Estructura diària y 10-minutal de la precipitación y su caracterización sinóptica objetiva en el mar Balear (Balears). IP: Miquel Grimalt Gelabert. Departament de Ciències de la Terra. Pla nacional de R+D 2012-14.
- PREDIMED+DM: Efecto de una dieta mediterrània hipocalòrica y promoción de la actividad física en prevención de diabetes tipo 2 en personas con síndrome metabólico. IP: Dora Romaguera. FSIB. IUNICS. Hospital Universitari Son Espases. PI14/00853. 2014-17.

Col·laboració en projectes

- Anàlisi de l'evolució de la vegetació sota l'efecte de diferents tècniques de gestió postincendi a la comarca del Pariatge: ús de vehicle aeri no tripulat. IP: Joan Estrany. Conselleria d'Agricultura, Medi Ambient i Territori. Govern de les Illes Balears.

Activitats formatives

- Entitat col·laboradora per a l'acollida d'alumnes (9) en pràctiques externes dels estudis de grau de Geografia. Departament de Ciències de la Terra.

Taules i gràfics

TIPUS DE SERVEI	Nre. d'actuacions	TIPUS DE SERVEI	Nre. d'actuacions
Creació de bases de dades geogràfiques, anàlisi de dades i elaboració de productes cartogràfics	20	Activitats formatives en tecnologies de la informació geogràfica	10
Creació i manteniment de serveis cartogràfics web i visors cartogràfics	18	Desenvolupament de projectes de R+D+I	5
Instal·lació de programari	4	Projectes institucionals	3
Subministrament de dades geogràfiques (inclou CartoSSIGT)	230	Sol·licitud de projectes	3
Assessorament en TIG	30	Activitats de difusió i transferència científica	6
Lloguer d'equipaments i espais	6	Reparació Reposició	3

Taula 1. Prestació de serveis

Enllaços a la pàgina web:

<http://ssigt.uib.es>: Servei de SIG i Teledetecció

<http://cebloc.uib.cat/cartossigt-diseny-cartografic-on-line/>: CartoSSIGT

http://cordis.europa.eu/projects/rcn/107973_en.html: CIVITAS-DYN@MO

<http://fruitflynet.aua.gr/>: Projecte FruitFlyNet

Centre d'Estudis i Documentació Contemporània (CEDOC)

1. Coordinació d'activitats

- Congrés Internacional de Turisme Cultural, 19, 20 i 21 de febrer de 2015 (Facultat de Turisme, Palma, Sóller i Monestir de Lluc).
- Seminari «La formació interdisciplinària en ciències humanes i socials», 6, 13, 20 i 27 de març de 2015 (Facultat de Filosofia i Lletres).
- II Jornades d'Història Contemporània, 23 i 24 d'abril de 2015 (Facultat de Filosofia i Lletres, Casal Solleric i Biblioteca Lluís Alemany).
- Conferència: «El general Prim i la maçoneria», a càrrec del doctor Joan Francesc Pont, catedràtic de Dret Financer i Tributari de la Universitat de Barcelona i president de la Fundació Francesc Ferrer i Guàrdia, 19 de maig de 2015 (Sa Riera).
- Coordinació de la secció *Campus Obert* al diari *Última Hora*.
- Recuperació de documentació. Protecció i projecció del patrimoni periodístic. A tall d'exemple, la revista *Consell*.

2. Alumnes col·laboradors

- Martí Serra Riera: plaça CEDOC001
- Eduard Sastre Bennàssar: plaça CEDOC002
- Catalina Escalas Tous: plaça CEDOC003
- Miquel Àngel Company Campins: plaça CEDOC004
- Marc Salom Rullan: plaça CEDOC005

3. Difusió d'activitats

- A través dels mitjans digitals del CEDOC (esmentats més avall) es difonen activitats relacionades amb la història contemporània i de l'àmbit cultural en general (cursos, conferències, seminaris, presentacions de llibres...).
- Difusió de la secció Campus Obert del diari *Última Hora*.

Pàgines web (enllaços i comptes)

- Pàgina web del CEDOC (<http://cedoc.uib.cat>)
- Blog del CEDOC (<http://blogcedoc.blogspot.com.es>)
- Facebook (perfil Centre d'Estudis i Documentació Contemporània)
- Twitter (usuari: @cedocuib)
- Altres webs de referència:
 - Grup d'Estudi de la Cultura, la Societat i la Política al Món Contemporani (<http://grupestudidha.uib.cat>)
 - Accions especials de protecció i projecció del patrimoni periodístic (<http://patrimoniperiodistic.uib.cat>)
 - Grup d'Estudi de la Cultura, la Societat, la Comunicació i el Pensament Contemporani de l'Institut de Recerca i Innovació Educativa (<http://irie.uib.cat/index.php/ca/men-recerca/men-grups/40-produccio-grups-irie/produccio-grec/111-info-grup-grec>)

Servei Universitari d'Atenció Psicològica (SUAP) de la UIB

El 18 de desembre de 2013 es crea [oficialment](#) el Servei Universitari d'Atenció Psicològica (SUAP) de la UIB. Durant l'any acadèmic 2014-15 el SUAP ha anat desenvolupant els seus objectius específics: prestar servei psicològic i psiquiàtric, proporcionar pràctiques a alumnes de grau i graduats recents i col·laborar en el desenvolupament de projectes de recerca: «Trajectòries complexes de l'ansietat a l'adolescència: cap a una millor predicció de l'aparició dels trastorns d'ansietat», ref. PSI2012-34780; «Tratamiento Higiénico-dietético de la Depresión en Atención Primaria», beca FIS, ref. PII1/01392; «Modulación de la actividad cerebral para aliviar el dolor: neurofeedback para la auto-regulación de la conectividad funcional mediante fMRI», ref. PSI2013-48260-C3-1-R; «La actividad física como factor protector del envejecimiento cognitivo», ref. PSI2010-21609-C02-02; «Un estudio de la relación entre mindfulness, distracción y estimulación cerebral. Fundación Bial».

Administrativament cal destacar la inscripció del Servei al Registre de Centres, Serveis i Establiments Sanitaris, amb el número 3822 (vàlida durant els propers deu anys), l'acreditació de vint psicòlegs generals sanitaris com a personal actiu al SUAP i la inscripció d'un fitxer a l'Agència Espanyola de Protecció de Dades.

Sota la direcció del Dr. Miquel Roca Bennàsar, el SUAP s'articula en diferents àrees de treball o especialitats, totes amb un responsable i diversos psicòlegs generals sanitaris: Unitat de Psiquiatria (Dr. Mauro García Toro), Unitat d'Ansietat i Depressió (Dr. Miquel Tortella i Feliu), Unitat d'Assessorament Psicològic Infantil (UAPI, Dr. Mateu Servera Barceló), Unitat d'Investigació en Dolor Crònic (UNIDOC, Dra. Carolina Sitges Quirós) i Unitat de Neuropsicologia (Dra. Pilar Andrés Benito).

Pel que fa a les activitats assistencials, cal destacar:

- a) L'assistència psicològica (avaluacions i intervencions) de qualitat, eficaç i eficient: avaluació de trastorn per dèficit d'atenció i hiperactivitat (protocol IMAT), avaluació de trastorn d'aprenentatge, avaluació d'altres capacitats cognitives, avaluació de TDAH en persones adultes (protocol IMAT-adult), enuresi, avaluacions i intervencions en fòbies (por de volar, d'animals, d'insectes, de l'altura, dels llocs tancats...) amb Computer Assisted Fear of Flying Treatment (CAFFT) i realitat virtual, i altres trastorns de comportament (problemes adaptatius, ansietat davant dels exàmens...), estimulació magnètica transcranial.
- b) La promoció de la salut, amb els cursos: «Formació de pares i educadors en el maneig de conductes problema en el nin», «Curs de tècniques d'estudi», «TDAH, trastorn per dèficit d'atenció i hiperactivitat», «Ansietat escènica per a músics del Conservatori Professional de Música i Dansa de Mallorca», «L'amaxofòbia per a professors de formació vial: com comprendre i ajudar a superar la por de conduir dels teus alumnes», «La respiració com a eina per tranquil·litzar-se», «Entén, redueix i resol la teva por de volar», «Mindfulness», «¿Qué es el dolor? ¿Qué me está pasando y qué puedo hacer».
- c) Difusió i transferència de coneixement: participació a la II Setmana Saludable de la UIB 2015, difusió en premsa escrita, ràdio, televisió i xarxes socials del Computer Assisted Fear of Flying Treatment i del protocol IMAT, venda de llicències CAFFT a professionals de la psicologia per a l'ús en pacients. Creació del grup de treball en neuropsicologia del COPIB, participació en activitats del Club Diario de Mallorca.
- d) Formació de postgrau en psicologia clínica i de la salut: pendents de l'inici del Màster Universitari: Psicologia General Sanitària.

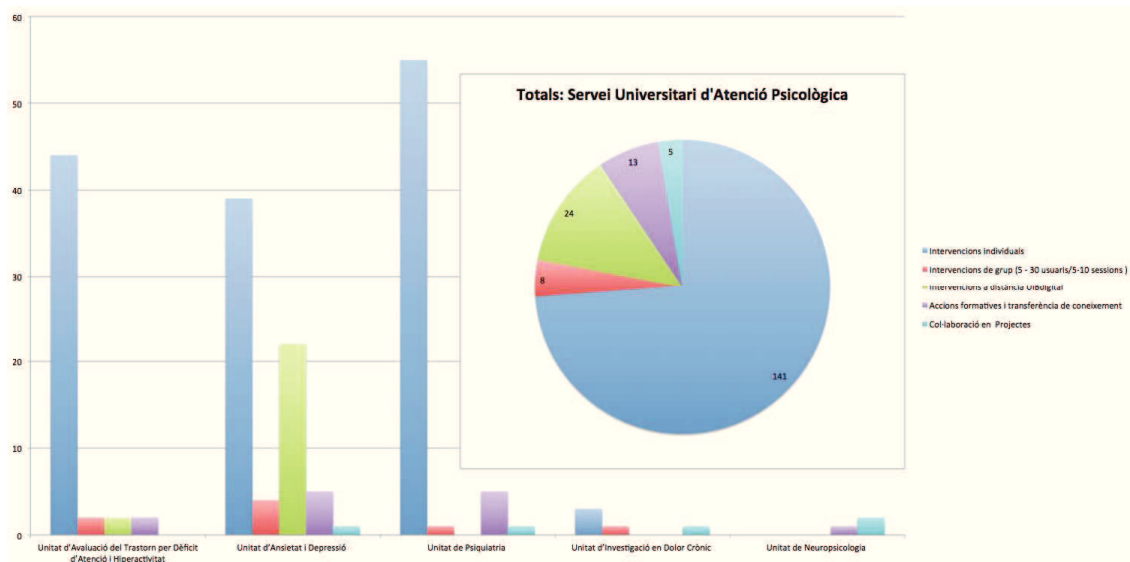

Enllaços pàgina web:

<http://labcsd.uib.cat/Serveis/uapi/>

<http://labcsd.uib.cat/Serveis/UNIDOC/>

<http://labcsd.uib.cat/Serveis/tSalut/>

[Facebook](#) i [@tSalut](#)

Totals: Servei Universitari d'Atenció Psicològica

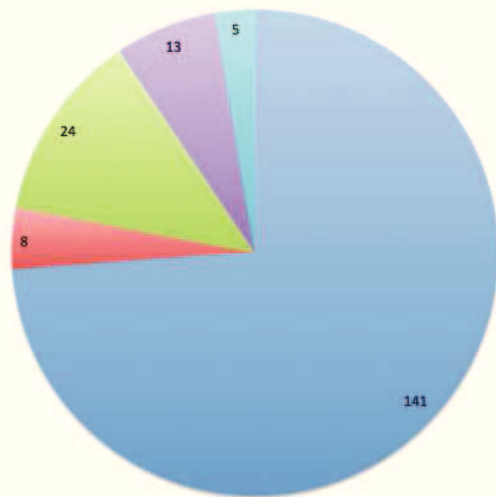

- Intervencions individuals
- Intervencions de grup (5 - 30 usuaris/5-10 sessions)
- Intervencions a distància UIBdigital
- Accions formatives i transferència de coneixement
- Col·laboració en Projectes

Unitat de Depressió

Unitat de Psiquiatria

Unitat d'Investigació en Dolor Crònic

Unitat de Neuropsicologia

Oficina de Cooperació al Desenvolupament i Solidaritat (OCDS)

Una part important dels programes i accions que l'OCDS porta a terme es financen en el marc d'un conveni en matèria de cooperació al desenvolupament entre la UIB i el Govern de les Illes Balears que té un pressupost de 150.000 euros. Com a novetat, enguany es recupera una subvenció directa de la Direcció General de Serveis Socials per un import anual de 12.000 euros per un projecte de voluntariat universitari 2014-15.

El compromís adquirit per la UIB amb la cooperació universitària i educació per al desenvolupament, gràcies al finançament esmentat, a més del mateix pressupost que la UIB dedica a temes de cooperació i solidaritat, la tasca feta per l'equip de l'OCDS i la participació i implicació de la comunitat universitària, es tradueix en el resum següent:

1. Mobilitat d'alumnes de la UIB per fer pràctiques en el marc de la cooperació al desenvolupament

Durant el curs 2014-15 hi han participat vint (20) alumnes (15 dones i 5 homes), entre els estudis de Mestre, Pedagogia, Educació Social, Infermeria, Fisioteràpia, GADE i Geografia, amb estades en sis (6) països diferents d'una durada compresa entre 60 i 90 dies a càrrec del conveni esmentat i amb un total de nou (9) professors/es com a tutors/es:

Beques de pràctiques en països empobrits. Curs 2014-15			
Estudis	Alumnat	Contrapart	País
Mestre	2	Xarxa d'Escoles Alternatives del Perú	Perú
Mestre	3	Centre educatiu per a nins sords Effetah	Marroc
Pedagogia	1	Associació Aprendo Contigo	Perú
Educació Social	2	Associació Aprendo Contigo	Perú
Educació Social	2	Centro de Apoyo a Niños y Adolescentes Trabajadores (CANAT)	Perú
Infermeria	3	Universitat Estatal de Bolívar	Equador
Fisioteràpia	2	Associació Pipitos-Somoto	Nicaragua
Fisioteràpia	2	Dangme East District Hospital	Ghana
Geografia	2	Universitat Nacional Autònoma de Managua	Nicaragua
GADE	1	Fundació Vicente Ferrer	Índia
TOTAL			
7	20	9	6

El total de l'import concedit ha estat de 32.300 euros en forma de beques que han oscil·lat entre els 1.000 i els 1.900 euros, en funció del país de destinació i de la durada de l'estada.

Als següents gràfics es mostra el nombre d'alumnes segons els estudis de procedència i la modalitat formativa més habitual, que correspon al pràcticum:

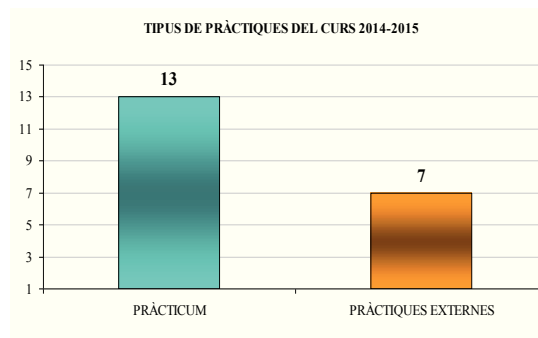
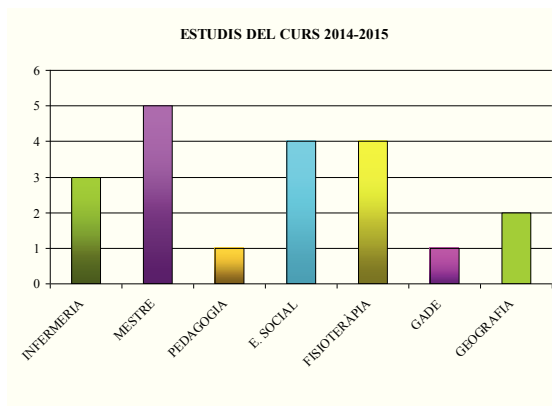

2. Mobilitat en l'àmbit del voluntariat universitari internacional

En el marc de la XI Convocatòria d'Estades Solidàries, dirigida a alumnes de grau i màster i al col·lectiu de personal d'administració i serveis (PAS) de la UIB. Finalment s'han concedit vuit (8) ajuts per a estades a Bolívia i el Perú d'una durada mínima de 7 setmanes per a l'alumnat (6 dones i 2 homes) durant l'estiu de 2015, com queda recollit a la taula resum següent:

Programa Estades Solidàries. Curs acadèmic 2014-15			
Zona/País	Entitat a les Illes Balears	Contrapart al país de destinació	Alumnes
Sucre, Bolívia	Fundació Amazònia de les Illes Balears	Fundació Amazònia de Sucre	4
Lima, Perú	Programa Ineditos	Aprendo Contigo	4
TOTAL			
2	2	2	8

L'import total concedit en forma d'ajuts per al viatge i estada ha estat de 8.000 euros, amb ajuts de 1.000 euros per als alumnes participants.

3. Projectes de cooperació universitària al desenvolupament (CUD)

3.1. XI Convocatòria d'ajuts per a projectes de CUD 2014

Aquesta convocatòria pretén facilitar la participació directa i activa dels membres de la comunitat universitària, amb la seva contribució efectiva per millorar les condicions de vida i de treball de les poblacions dels països empobrits. En el marc de la XI Convocatòria d'ajuts per a projectes de cooperació universitària al desenvolupament (CUD) s'han executat onze (11) projectes finançats per un import total de 89.850 euros (44.000 euros a càrrec del conveni entre el Govern de les Illes Balears i la UIB en matèria de cooperació; i 45.850 euros a càrrec de la partida que la UIB destina a cooperació universitària al desenvolupament). D'altra banda, hi han participat setanta (70) membres de la comunitat universitària entre PDI (61), PAS (3) i alumnat (3 d'estudis de doctorat, 2 d'estudis de grau i 1 d'estudis de postgrau), tretze (13) contraparts de vuit (8) països i dues (2) entitats col·laboradores. Els projectes s'han

executat en diferents àmbits sectorials, com el de la salut (3), socioeducatiu (3), socioambiental (2), de les tecnologies de la informació i les comunicacions (2) i de turisme responsable (1), així com queda resumit a la taula següent:

Departament Ajudat concedit	Projecte	País	Contrapart
Biologia 8.650 euros	Millora de la sostenibilitat de la producció agrària a l'altiplà bolivià: Eficiència en l'ús de l'aigua i dels nutrients	Bolívia	Unidad Académica Campesina de Tiahuanacu (UAC-T)
Infermeria i Fisioteràpia 8.180 euros	Diagnòstic de necessitats d'investigació relacionades amb la incidència del càncer a Bolívia: Capacitació i promoció per a la investigació i la formació d'equips de salut de l'Hospital San Juan de Dios	Bolívia	ONG Esperanza Bolivia
Ciències Matemàtiques i Informàtica 6.260 euros	Capacitació per al posterior assessorament per a la implantació a la Universitat Internacional de l'Equador del govern de les tecnologies de la informació i de la comunicació	Equador	Universitat Internacional de l'Equador
Pedagogia Aplicada i Psicologia de l'Educació 8.910 euros	Desenvolupament de propostes de millora a l'associació Aprendo Contigo: formació, difusió i anàlisi d'impacte	Perú	Associació Aprendo Contigo
Biologia 8.000 euros	Alternatives per al control d'insectes transmissors de dengue a l'Amazones peruà respectuoses amb el medi ambient. L'ús de fongs patògens	Perú	Universitat Nacional Major de San Marcos (UNMSM)
Dret Públic 4.000 euros	L'ordenació jurídica del servei públic d'educació superior a Cuba i Espanya	Cuba	Universitat de l'Havana
Filosofia i Treball Social 9.250 euros	Migracions, gènere i sostenibilitat costanera	Cuba	Centro de Estudios Multidisciplinarios de zonas costeras –CEMZOC– de la Universitat d'Orient
Psicologia 9.100 euros	Formació i desenvolupament de competències laborals al sector turístic. Un estudi comparatiu Cuba - Illes Balears	Cuba	Universitat de Camagüey
Ciències Matemàtiques i Informàtica 6.800 euros	Formació en tècniques de processament i anàlisi d'imatges com a suport en el diagnòstic de la <i>sicklemlia</i> i els trastorns neurofisiològics associats	Cuba	Universitat d'Orient
Infermeria i Fisioteràpia 10.000 euros	Suport a les tasques del projecte FISIAFRICA (Xarxa Vives d'Universitats)	Moçambic, Gàmbia i Ghana	Instituto Superior de Ciències de Saúde de Moçambic (ISCISA), Universitat de Gàmbia i Ghana Health Service
Economia Aplicada 10.700 euros	Capacitació en els programes de recerca i postgrau de la Business School de la Universitat de Dar es Salaam	Tanzània	Business School de la Universitat de Dar es Salaam (UDBS)

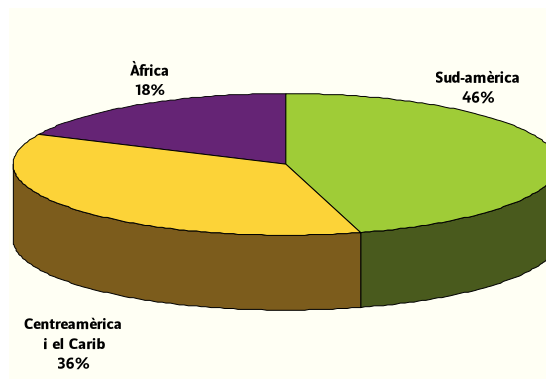

D'igual manera s'ha publicat l'XII Convocatòria d'ajuts amb dos terminis de presentació, el primer entre el 8 de juny i el 8 de juliol i el segon termini, entre el 19 d'octubre i el 16 de novembre de 2015.

4. Altres projectes de CUD en xarxa

4.1. Xarxa Vives d'Universitats (XVU)

Fisiàfrica és el nou programa de cooperació de la XVU amb institucions educatives de Moçambic, Gàmbia i Ghana en què la UIB participa. El projecte cerca l'enfortiment dels sistemes de salut d'aquests països entre 2014 i 2016, a través de la capacitat de fisioterapeutes, ja que es tracta de contribuir a la reducció de les limitacions funcionals de la població. Com a objectius secundaris del programa es preveu la creació i implementació d'estudis universitaris de Fisioteràpia amb les competències i habilitats adaptades, d'una banda, a l'EEES, i de l'altra, al context sociosanitari local.

5. Educació per al desenvolupament (EpD): accions de sensibilització i de formació

5.1. XI Convocatòria d'ajuts per a accions d'EpD

Durant el curs 2014-15 s'han concedit ajuts per un import total de 16.467,82 euros, a càrrec de la partida que la UIB destina a cooperació al desenvolupament i solidaritat, per a la realització d'onze (11) accions d'EpD. Aquestes han estat executades per trenta-vuit (38) membres de la comunitat universitària de set (7) departaments i estudis diferents, amb la col·laboració de dues (2) ONGD de les Illes Balears (Enginyeria sense Fronteres i Fundació de Solidaritat Amaranta), amb el suport de (4) grups de recerca i dues (2) entitats més. A continuació, una taula resum:

	Accions d'EpD	Responsable i vinculació UIB	Organització Departament / Grups de recerca i entitats col·laboradores	Ajut concedit
1	Curs Teatre de l'Oprimit. El teatre com a eina d'intervenció social	Antònia Darder Mesquida PDI	Departament de PAPE i MAT Intervencions	1.750 €
2	III Curs sobre conflictes contemporanis: qüestions actuals sobre els reptes i amenaces del nou ordre mundial	Margalida Capellà Roig PDI	Departament de Dret Públic	1.720 €
3	I Cinefòrum Socioambiental	Nicolás Pérez de la Mora Alumne	Departament de Física i Enginyeria sense Fronteres	727,50 €

4	Publicació: «Hacia una nueva colonización del Caribe. Turismo y transformaciones urbanas en el Centro Histórico de La Habana y la Ciudad Colonial de Santo Domingo»	Jesús González Pérez PDI	Departament de Ciències de la Terra i Oficina del l'Historiador de la Ciudad de la Habana	1.170,32 €
5	Curs: «Islamofòbia de gènere: eines per descolonitzar la mirada»	Miquel Àngel Oliver PDI	Departament de Filosofia i Treball Social i grup de recerca Desigualtats, Gènere i Polítiques Públiques (DGIPP)	1.900 €
6	Curs: «El teatre com a eina d'intervenció social i educativa»	Gemma Tur Ferrer PDI	Departament de PAPE i El Xiringuito Teatre i Comunitat Seu universitària d'Eivissa i Formentera	1.400 €
7	IV Jornades d'Estudis Feministes en Religió «Més enllà de les religions, pensem les religions: poder, plaer i saviesa»	Nanda Caro PDI	Departament de Filosofia i Treball Social i DGIPP	2.300 €
8	Jornades de Renda Bàsica. El dret a l'existència	Míriam Mur Gil Alumna	Departament de Filosofia i Treball Social	1.500 €
9	Seminari: «Tràfic de menors en frontera. Nous mecanismes de captació i mobilitat entre països»	Lluís Ballester PDI	Departament de PAPE, Grup d'Investigació i Formació Educativa i Social (GIFES) i Fundació de Solidaridad Amaranta	1.100 €
10	Seminari: Repensar Síria: Conflictes i reptes	Rubèn Comas PDI	Facultat d'Educació i LIU (Leaders of Inter – Religious Understanding Programme / Danmission)	1.000 €
11	Exposició: <i>Yachay, wiñay, munay (aprendre, créixer, estimar)</i>	Carmen López Alumna	Màster en Formació de Professorat	1.900 €

Al gràfic següent es detalla la distribució segons la tipologia (A, B i C):

- Tipus A: **Accions d'educació i/o formació**, que ajudin a comprendre els problemes i les seves causes, a conscienciar i a promoure la participació social: organització de cursos, seminaris, tallers, entre d'altres.
- Tipus B: **Accions de sensibilització**, que informin i alertin sobre situacions d'injustícia i sobre les causes de la pobresa, que difonguin propostes d'actuació i rompin el cercle viciós d'ignorància-indiferència-ignorància: organització de conferències, taules rodones, campanyes, cinefòrums, entre d'altres.
- Tipus C: **Accions de difusió d'experiències** de membres de la comunitat universitària mitjançant material o recursos d'EpD: exposicions, documents audiovisuals, contes, publicacions d'experiències i/o dels resultats d'una recerca (llibres, fullets...), entre d'altres.

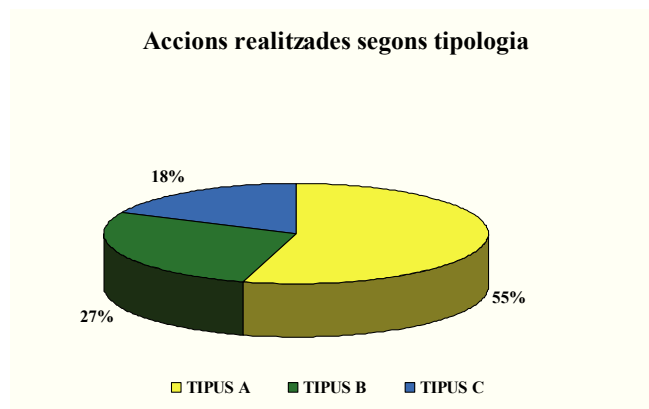

5.2. Cursos de formació per al PDI i PAS i cursos monogràfics emmarcats en els plans de formació interns de la UIB

Durant el curs 2014-15, i en el marc del pla de formació de l'Institut de Ciències de l'Educació (ICE-IRIE) i del pla de formació per al personal de la UIB, s'han impartit els cursos següents: «Educació per al desenvolupament» (4 h); «Introducció a la cooperació universitària al desenvolupament» (10 h); i Curs monogràfic «La migració: Una visió des dels drets humans» (28 h). El Curs monogràfic sobre la manera de treballar l'economia de les cures en la cooperació al desenvolupament (20 h) està programat per al mes de setembre de 2015. Aquests cursos monogràfics també van dirigits a les persones que treballen o col·laboren amb els agents de cooperació al desenvolupament locals. El total de participants per a la formació interna PAS-PDI ha estat de 34 participants (29 dones i 5 homes) i per al monogràfic ja impartit, han estat 28 alumnes (24 dones i 4 homes).

5.3. Cursos de formació de voluntariat

El curs acadèmic 2014-2015 s'han realitzat sis (6) cursos de formació de voluntariat, de 25 hores de durada cadascun, en els àmbits de la cooperació al desenvolupament, inserció social, salut, socioeducatiu i equitat de gènere. Per altra banda, a la Seu universitària de Menorca s'ha impartit un taller de Comunicació, participació, voluntariat i noves narratives (8 h). En aquests cursos s'hi han inscrit un total de docents vint-i-sis (226) alumnes (180 dones i 46 homes). Els dos cursos de cooperació al desenvolupament s'han finançat a càrrec del conveni entre el Govern de les Illes Balears i la UIB, mentre que la resta s'ha finançat a càrrec de la subvenció directa abans esmentada.

5.4. Transversalització de l'educació per al desenvolupament en el marc d'assignatures impartides als diferents estudis de la UIB

Com a novetat d'enguany i per tal de poder arribar al conjunt de l'alumnat de la UIB, el Vicerectorat de Campus, Cooperació i Universitat Saludable de la UIB ha posat en marxa una borsa d'hores de formació transversal, gestionada per l'OCDS i a disposició del conjunt del PDI que ho sol·liciti, per ser inclosa als seus estudis de grau i màster. S'han impartit 27,5 hores de formació en quatre modalitats diferenciades, en funció de la durada i dels continguts tractats, en el marc de 17 sessions: 9 assignatures de grau, 5 en el Màster en Formació de Professorat i 2 en esdeveniments organitzats per diferents Facultats de la UIB.

5.5. Accions d'EpD en col·laboració amb altres entitats

A banda de la convocatòria esmentada, l'OCDS, en col·laboració amb diferents institucions, entitats i ONGD de les Illes Balears, ha organitzat les accions següents:

Tipologia	Accions
Exposicions	<ul style="list-style-type: none"> - <i>Viatges d'esperança i temor. Migrants en moviment a Mèxic</i>, amb la col·laboració d'Amnistia Internacional. - <i>Comprar just o just comprar? La teva compra mou el món</i>, amb la col·laboració del grup de treball de comerç just de les Illes Balears. - <i>L'aigua, més que un recurs, és part del que som</i>, amb la col·laboració del Fons Mallorquí de Solidaritat i Cooperació.
Accions de difusió i formatives	<ul style="list-style-type: none"> - VIII Marató de donació de sang al campus universitari, a càrrec de la Fundació Banc de Sang i Teixits de les Illes Balears (FBSTIB). - Acció de denúncia, Iran: Lluitem com lleones pels seus drets, organitzada per Amnistia Internacional. - Programa d'educació per al desenvolupament i accions de sensibilització de

	<p>la Fundació Vicenç Ferrer.</p> <ul style="list-style-type: none"> - Conferència «Els reptes del desenvolupament, la mercantilització del coneixement i la responsabilitat social de la Universitat», a càrrec de Koldo Unceta, catedràtic d'Economia Aplicada de la Universitat del País Basc. - Acció de voluntariat «Vols participar al primer recompte de persones sense sostre a Mallorca?», organitzada per l'Institut Mallorquí d'Afers Socials (IMAS) i la Creu Roja de les Illes Balears. - Conferència «Lo que ganaron y lo que perdieron las mujeres de la Primavera Árabe» a càrrec de Nazanin Armanian, professora de Relacions Internacionals de la UNED i analista de l'actualitat de l'Orient Mitjà i del Nord d'Àfrica, en commemoració del Dia Internacional de les Dones. - V Jornades universitàries sobre el conflicte del Sàhara Occidental, organitzades per l'Associació d'Amics del Poble Sahrauí de les Illes Balears. - Estades Solidàries: Conèixer, conviure i compartir, de l'OCDS. - Xerrada: «Què passaria si no paguéssim el deute? Deute il·legítim, banca pública i control ciutadà», amb ATTAC. - Conferències «Cacau i desenvolupament», a càrrec de Jaume Martorell, titulat en Enginyeria Tècnica Agrícola per la UIB i que des de fa anys treballa a Nicaragua en diferents ONG i empreses lligades a la producció sostenible i al comerç just de cafè i cacau.
--	--

D'altra banda, el Vicerectorat de Campus, Cooperació i Universitat Saludable, amb el suport de la Direcció General de Cooperació i Immigració, ha tornat a obrir les portes de la UIB abans de les festes de Nadal organitzant la segona edició de **La UIB Oberta de Pinte en Ample. Mercadet de comerç just, entitats socials i artesanía local**, a l'estació del metro de la UIB, en què han participat un total de quaranta-sis (46) taules informatives de les entitats i iniciatives de caire social de la UIB i hi ha hagut exhibició i venda dels productes dels artesans/es locals. A més, durant els dos dies han tingut lloc també diverses activitats culturals i lúdiques:

La UIB Oberta de Pinte en Ample. Mercadet de comerç just, entitats socials i artesanía local
<ul style="list-style-type: none"> - Ludoteca de S'Altra Senalla - Espectacle de titelles: Gina, l'exploradora de contes - Taller de música africana i tambors (Victor Uwagba) - Circ Transhumant - Acte de cloenda amb l'actuació del grup Rumba Katxai

I també s'ha organitzat un espai de participació d'una durada de 2 hores, «Obrir espais per compartir aprenentatges», com una trobada d'intercanvi d'experiències en l'àmbit de la cooperació universitària al desenvolupament, en què han participat equips i responsables de projectes CUD i alumnes i PAS participant en programes de mobilitat.

6. Portal de voluntariat universitari

Durant el present curs acadèmic s'ha dissenyat l'aplicació web per a la posada en marxa del portal de Voluntariat adreçat al conjunt de membres de la comunitat universitària, amb la intenció de promoure la seva participació per donar resposta a les demandes de les entitats de les Illes Balears.

7. Total de visites realitzades per usuaris/àries a la pàgina web de l'OCDS

19.647 sessions a la pàgina web de l'OCDS: <<http://cooperació.uib.cat/>>.

Oficina per la Igualtat d'Oportunitats entre Dones i Homes

Actualització de la pàgina web de l'OIO, seguint la imatge normalitzada de la UIB, i creació d'un Facebook propi, l'octubre de 2014.

Aprovació del I Pla d'igualtat 2015-2017 de la UIB (12 de febrer de 2015).

Realització de diferents activitats incloses al Pla d'igualtat:

- La principal activitat dins el Pla d'igualtat ha estat la creació i l'aprovació del Protocol de prevenció i actuació enfront de casos d'assetjament sexual, assetjament per raó de sexe i per motiu de l'orientació sexual.
- Presentació del I Pla d'igualtat a la UIB, amb una entrevista realitzada per la DIRCOM a la doctora Esperança Bosch Fiol, directora i coordinadora de l'OIO.
- Distribució del Pla d'igualtat i el Protocol contra l'assetjament sexual, per raó de sexe i orientació sexual a tota la comunitat universitària de la UIB, així com a les unitats/oficines d'igualtat de les universitats públiques.

Altres activitats dins aquest Pla són (s'inclouen activitats de final de 2014, quan el Pla ja estava acabat, encara que no aprovat):

- Per commemorar el Dia Internacional contra la Violència de Gènere i sensibilitzar tota la comunitat universitària sobre aquest greu problema vàrem dur a terme:
 - El I concurs de tuits contra la violència de gènere (del 3 al 12 de novembre de 2014).
 - Presa de fotografies amb lemes contra la violència de gènere i repartiment de llacets violetes pel campus universitari el 25 de novembre.
- Per commemorar el 8 de març, Dia Internacional de les Dones, vàrem fer les activitats següents:
 - Taula rodona: «Dona i esport, un repte encara al segle XXI», amb la col·laboració de l'empresa organitzadora del 261 Women's Marathon.
 - Concurs de fotografia per la igualtat de gènere. Un enfocament cap a la igualtat (del 8 de febrer al 8 de març).

Participació en la VIII Reunió d'Unitats d'Igualtat de les Universitats Espanyoles, organitzada per la Universitat de Salamanca els dies 7 i 8 de maig. El lema aquest any va ser: «Per un compromís per la conciliació a la Universitat pública».

Recaptació i difusió d'informació i material sobre la situació de la igualtat d'oportunitats entre homes i dones i violència de gènere a través de la nostra pàgina web i del nostre Facebook.

Enllaços a la pàgina web:

<http://oficinaigualtat.uib.cat/> <https://www.facebook.com/OficinaigualtatUIB>
http://oficinaigualtat.uib.cat/digitalAssets/315/315313_plan-igualdad--2015-2017.pdf
http://oficinaigualtat.uib.cat/digitalAssets/326/326783_protocol-contra-l'assetjament-sexual-per-rao-de-sexe-i-per-motiu-de-lorientacio-sexual.pdf

Oficina de Suport a la Recerca (OSR)

L'OSR és una oficina d'interfície de suport a la investigació i a la transferència dels resultats científics i tecnològics obtinguts a la UIB. És missió de l'OSR estimular la participació dels investigadors de la UIB i els seus instituts en projectes de recerca europeus, nacionals o autonòmics, i donar-los el suport necessari tant per a la sol·licitud com per a la gestió d'aquests. Treballa en coordinació amb l'OTRI-FUEIB per difondre l'activitat científica que es duu a terme a la UIB i per fomentar la investigació en col·laboració amb empreses i identificar els resultats de recerca que permetin una transferència de coneixements a la societat. Treballa, així mateix, intensament amb diferents programes d'atracció de talent i de mobilitat internacional.

Per complir els objectius esmentats l'OSR realitza, entre d'altres, les activitats següents:

- Gestió de reparació i reposició de material científic.
- Gestió d'ajuts per a la realització de congressos a la UIB.
- Gestió d'ajuts per concórrer al Programa marc.
- Gestió de bestretes per a projectes.
- Gestió del Programa de foment a la participació en projectes d'investigació.
- Gestió d'ajuts per a la publicació i difusió de la investigació.
- Gestió d'ajuts per a l'assistència a congressos i estades de treball.
- Gestió del catàleg d'investigadors i grups de recerca.
- Gestió d'ajuts per a la incorporació de tècnics.
- Gestió del Programa d'ajuts per a la contractació d'investigadors.
- Gestió del Programa d'estades breus de joves investigadors convidats.
- Gestió del Programa d'estades breus de professors convidats.
- Gestió de la convocatòria del programa pont de la Caixa.
- Gestió de la convocatòria del premi Montserrat Casas.
- Assessorament per a la presentació de projectes d'investigació a les convocatòries abans esmentades.
- Gestió i seguiment de projectes d'investigació concedits. Justificació científica i coordinació amb el Servei de Control i Comptabilitat.
- Gestió dels currículums dels investigadors (GREC).
- Gestió de beques de col·laboració.
- Gestió de contractes a càrrec de projectes d'investigació.
- Gestió i seguiment de convocatòries per contractació i mobilitat d'investigadors.
- Gestió dels programes de tècnics en projectes de R+D i tècnics en infraestructures.
- Gestió i tramitació de sol·licituds d'avaluació del complement retributiu d'estímul i reconeixement de l'activitat en investigació i altres complements autonòmics.
- Elaboració de la memòria d'investigació.
- Gestió i seguiment de convocatòries de divulgació de la ciència.
- Gestió i suport de la intranet de l'OSR.
- Informació, a través de la web o per nota informativa, sobre convocatòries autonòmiques, nacionals o europees de projectes de recerca, beques i altres ajuts a la recerca publicades al BOE, al BOIB o al DOUE.
- Informació, a través de la web o per nota informativa, sobre altres convocatòries de projectes de recerca, beques i altres ajuts.

- Participació en jornades tècniques de gestió de la recerca i jornades de les sectorials d'investigació i transferència de tecnologia del G9, la CRUE, la RedUGI i la RedOTRI.

Oficina d'Universitat Saludable i Sostenible

Al llarg del curs 2014-15 destaquen les actuacions següents:

- Assistència a la creació de la CADEP de Lleó sobre universitats saludables.
- Col·laboració amb la Policia Local per millorar la gestió del trànsit al campus.
- Col·laboració amb les empreses contractades: supervisió de les tasques realitzades pel servei de jardineria, seguiment a les cafeteries en relació amb la recollida de matèria orgànica, i a l'empresa de seguretat quant a la millora en la mobilitat del campus, especialment en el referent als aparcaments.
- Col·laboració amb el Servei de Patrimoni, Contractació, Infraestructura i Unitat Tècnica en l'elaboració del plec tècnic, la inclusió de clàusules ambientals i de responsabilitat social en els concursos de jardineria i de neteja, i en la valoració del concurs de jardineria, així com en la ubicació als vials del campus d'estacions per a la recollida de les fraccions paper, envasos lleugers i rebuig.
- Elaboració del plec de condicions per a la contractació del subministrament d'un servei integral d'espai cardioprotegit per a la UIB.
- Coordinació amb les empreses públiques de transport EMT i SFM pels canvis puntuals en itineraris, horaris i freqüències.
- Coordinació amb l'empresa pública EMAYA per tal de fer el seguiment i millorar la recollida separativa dels residus.
- Seguiment i control de la plaga de banyarriquer a les alzines del campus.
- Disseny de la campanya de rentat de mans i realització del cartell «Desconnecta't de la UIB».
- Col·laboració amb Palmajove per a la difusió de Sexconsulta al campus de Palma.
- Participació a la fira La UIB Oberta de Pinte en Ample, i a les Jornades Vine a la UIB, amb l'activitat Sembra a la UIB i Visita els Horts.
- Col·laboració en l'activitat d'ALAS: «M'afecta el VIH perquè...».
- Manteniment i control del Mercat Ecològic de la UIB.
- Col·laboració amb el COIBA en la conferència «Malaltia de l'Ebola: alerta sanitària o alarma social?».
- Ponència sobre l'OUSIS al curs de voluntariat de l'OCDS.
- Organització de la II Setmana Saludable a la UIB, 2015, i ajuda en l'organització de la II Diada Esportiva Solidària a la UIB, 2015
- Ajuda a l'AECC en l'organització de la II Campanya sense Tabac a la UIB, 2015, i de la II Campanya de Prevenció del Càncer de Pell a la UIB, 2015.
- Ajuda en l'organització del lliurament del set de supervivència sexual de Nadal gratuït (de Sexconsulta) al campus, com també a la taula informativa d'Unidos por la Médula i a la d'Energy Control.
- Control de compliment del Plec de clàusules administratives particulars per a la contractació de serveis per procediment negociat sense publicitat per a la Universitat de les Illes Balears del servei de menjador, cafeteria i màquines expendedores de begudes i sòlids dels edificis Ramon Llull i Gaspar Melchor de Jovellanos.
- Suport nutricional a restaurants.
- Realització de les taules de menús cada setmana, amb la catalogació dels plats segons si són vegetarians i/o cardiosaludables. Realització d'un informe de valoració nutricional dels menús de cada setmana, i enviament de l'informe als restaurants. Planificació setmanal: «Què menjem avui?».
- Propostes, aportació de la informació necessària i participació en campanyes quant a la gestió ambiental del campus.

- Campanya Temporada de... per a les televisions. Més informació: <<http://ousis.uib.cat/Linies-dactuacio/Es-temporada-de.../>>
- Realització de la web sobre consells saludables per a PAS, PDI i alumnat. Construcció en procés: <http://universitatsaludable.uib.cat/_index.php>
- Manteniment de la pàgina web de l'Oficina <ousis.uib.cat> i de la pàgina de Facebook OUSIS de la UIB, amb el número de registre F054UIB <<https://www.facebook.com/ousis.uib?ref=bookmarks>>
- Creació i manteniment de la pàgina de Twitter UIB Campus Saludable, amb el número de registre T055UIB, <<https://twitter.com/UIBCampusSaluda>>, i del compte de Youtube UIB Campus Saludable

Quant a personal, a la unitat de gestió ambiental i sostenible hi treballa el responsable de la unitat. Durant aquest període hi han realitzat pràctiques externes quatre alumnes de Geografia, dos en Pràctiques I i altres dos en Pràctiques II, que han treballat en tasques del Pla de mobilitat sostenible i de seguretat viària de la UIB.

Quant a les tasques relacionades amb la salut, hi treballa la becària de col·laboració.

Aquest any l'Oficina ha comptat amb dues alumnes col·laboradores que han ajudat en l'activitat Sembra a la UIB de les Jornades Vine a la UIB, i en l'organització de la II Setmana Saludable.

Laboratori de Biologia Molecular, Nutrició i Biotecnologia (LBNB)

El Laboratori de Biologia Molecular, Nutrició i Biotecnologia (LBNB), dirigit pel professor Andreu Palou, consta de 28 membres, set professors titulars i catedràtics en plantilla, dos professors associats, dos contractats post-doctorals, dotze becaris pre-doctorals i cinc tècnics. El Laboratori és un centre consorciat del CIBER de Fisiopatologia de l'Obesitat i Nutrició (CIBERObn), pertany a la xarxa europea NuGO (*Nutrigenomics Organisation*) i es un dels laboratoris acreditats de col·laboració amb EFSA (Autoritat Europea en Seguretat Alimentària). La investigació del LBNB se centra en l'estudi dels mecanismes de control del pes corporal i les seves alteracions en l'obesitat i, en connexió amb això, en el control de l'homeòstasi energètica per nutrients i les seves implicacions, incloent diversos aspectes relacionats amb la seguretat i qualitat alimentària, com els *Novel Foods* i els *Health Claims*. El personal del LBNB està implicat en investigació, docència i transferència de coneixement.

Resum de les principals activitats i fites de l'any acadèmic 2014-15

Producció científica: 23 articles científics publicats en revistes internacionals, vint d'ells en revistes de primer quartil.

Projectes i contractes: 7 projectes finançats vigents, 4 d'ells internacionals. Entre aquests destaca el projecte BIOCLAIMS (*Biomarkers of Robustness of Metabolic Homeostasis for Nutrigenomics-derived Health Claims Made on Food*), del 7è Programa marc de la Unió Europea, que ha estat coordinat pel grup. A més de les línies d'investigació bàsica, es desenvolupen projectes aplicats en el marc de contractes amb empreses multinacionals i nacionals del sector de l'alimentació. Durant el 2014-2015, el Laboratori ha tingut 4 contractes actius, 2 d'ells dins el *Programa Estratégico Cien del Centro para el Desarrollo Tecnológico Industrial (CDTI)*.

Participació i organització de congressos: Participació en 9 congressos/seminaris, 4 d'ells internacionals, incloent 13 ponències convidades. Organització del simpòsium internacional *Biomarkers and Health Claims on Food Bioclaims Meeting with Stakeholders* (Palma, 12-13 de febrer de 2015) i col·laboració en l'organització de la jornada científica *Desde la ciencia hacia el consumidor, temas centrales en alimentación: Nutrigenómica* (Palma, 19 de desembre de 2014) i el *VII Seminario sobre Alimentación y estilos de vida saludables: Nuevos desarrollos en alimentación, actividad física y salud* (Vitoria-Gasteiz, 1-3 juliol 2015).

Docència: El curs 2014-2015 els membres del LBNB han impartit docència als graus de Bioquímica i Biologia i en els estudis oficials del Màster Universitari en Nutrigenòmica i Nutrició Personalitzada (MNNP) i el doctorat en Nutrigenòmica i Nutrició Personalitzada. Dins aquest període s'han presentat 4 tesis doctorals i hi ha en marxa altres 14 tesis, algunes de las quals està previst que es depositin aquest mateix any. Actualment hi ha 29 matriculats al MNNP que presentaran els seus treballs de fi de màster pel juliol o setembre de 2015. S'ha realitzat una estada en altres laboratoris (B. Reynés, a la Universitat de Wageningen, Països Baixos) i han visitat el Laboratori els doctors Juan D. Fernández Ballart (Universitat Rovira i Virgili) i Jaume Amengual (New York University) i els alumnes pre-doctorals Mustapha Tacherfiout (University A/Mira of Bejaia, Algèria) i Angelika Plak (University of Lodz, Polònia). Dins el màster de postgrau s'han realitzat un total de 6 estades de formació en empreses el curs acadèmic 2014-2015.

Premis:

Galmés S, Mercader J, Palou A, Palou March A, Serra F. *Premio al mejor poster, VI Congreso de la Fundación Española de Dietistas-Nutricionistas.*

Granados N, Petrov PD, Chetrit C, Martínez-Puig D, Palou A, Bonet ML. Reconeixement com *Outstanding abstract* presentat al *36th ESPEN Congress on Clinical Nutrition and Metabolism.*

Enllaços pàgina web:

<http://palou.uib.es>

<http://www.ciberobn.es>

<http://www.bioclaims.uib.es>

Laboratori d'Investigació en Litiasi Renal

El Laboratori d'Investigació en Litiasi Renal (LILR) fou creat a la UIB l'any 1998 amb l'objectiu de facilitar la transferència de resultats d'investigació i desenvolupament en el camp de la litiasi renal i àmbits relacionats, als sectors productius i socials interessats i afectats, així com prestar serveis a la societat.

Entre aquests serveis destaquen l'estudi de càlculs urinaris (de l'IB-Salut, dels hospitals privats, de personal de la UIB i de particulars) i l'estudi del risc urinari de generar càlculs càlcics (RLU). Durant aquest curs s'han realitzat 514 estudis de càlculs renals per a l'IB-Salut, 61 estudis de càlculs renals per als hospitals privats, i 28 estudis de càlculs renals per a personal de la UIB i altres particulars.

Els investigadors que integren el Laboratori d'Investigació en Litiasi Renal són els mateixos que conformen el grup de recerca en Litiasi Renal i Biomineralització (vegeu la memòria del grup).

Durant el curs 2014-15, els resultats de la recerca desenvolupada pel Laboratori d'Investigació en Litiasi Renal són els següents (vegeu la memòria del grup de recerca en Litiasi Renal i Biomineralització al GREC):

- 15 publicacions científiques internacionals
- 2 projectes desenvolupats
- 4 patents sol·licitades
- 14 patents en explotació
- 9 contribucions a congressos nacionals i internacionals
- 2 tesis doctorals

Laboratori de Radioactivitat Ambiental (LaboRA)

El Laboratori de Radioactivitat Ambiental (LaboRA) és una unitat que dóna suport a la recerca, el desenvolupament i la docència en el camp de les mesures de radioactivitat ambiental.

Adicionalment a les tasques de recerca, dóna servei a usuaris interns i externs en la determinació de radionúclids en mostres d'aigua, aire, sòl, sediments i aliments requerida en diferents àrees de les ciències ambientals.

Entre els objectius del LaboRA destaquen:

- Analitzar mostres subministrades per agents socioeconòmics per determinar-ne el contingut radioactiu (plans de vigilància de radioactivitat ambiental, control de subministraments, exportació, etc.).
- Contribuir a l'avanç del coneixement de la radioactivitat existent en el medi ambient, participant en projectes d'investigació o convenis amb empreses.
- Desenvolupar mètodes automatitzats de separació radioquímica especialment dissenyats per analitzar mostres ambientals amb baixes activitats.

Durant el curs 2014-15, els resultats de les tasques de recerca, docència, formació de recursos humans i serveis desenvolupades pel Laboratori de Radioactivitat Ambiental poden resumir-se en:

- Desenvolupament del projecte de recerca «Determinación de radionúclidos de interés ambiental mediante sistemas automáticos miniaturizados. Aplicación a programas de vigilancia ambiental», CTM2013-42401-R, del Ministeri d'Economia i Competitivitat del Govern espanyol.
- Signatura d'un conveni de col·laboració específic amb Integrated Circuits Málaga, SL, i Sciware System (ref. 3024), per desenvolupar el projecte de recerca CTM2013-42401-R.
- Desenvolupament del contracte amb l'Administració pública (Consell de Seguretat Nuclear, CSN) «Programa de vigilancia radiológica ambiental (red de estaciones de muestreo)».
- Col·laboració de recerca amb el grup del Servei de Radiofarmàcia de l'Hospital Son Espases.
- Col·laboracions amb el Grup de Climatologia, Hidrologia, Riscs Naturals i Territori del Departament de Ciències de la Terra de la UIB.
- Tesi doctoral en realització, «Nuevas metodologías de análisis en flujo para la separación y preconcentración de isótopos radioactivos», conveni de doble titulació entre el Centro de Investigación en Materiales Avanzados, SC (CIMAV), Mèxic, i el Departament de Química de la UIB.
- Tesi doctoral en realització, «Sistemas en flujo automáticos para la extracción y preconcentración de radionúclidos usados en medicina nuclear», Departament de Química de la UIB.
- 6 publicacions científiques en revistes internacionals ubicades al primer quartil de l'àrea (segons el seu índex d'impacte) i 1 capítol de llibre.
- 5 contribucions a congressos nacionals i internacionals.

Enllaços a la pàgina web:

<http://labora.uib.es/>

Laboratori de Química Analítica Ambiental (LQA²)

El Laboratori de Química Analítica Ambiental (LQA²) és una unitat que dóna suport a la recerca, el desenvolupament i la docència en el camp de la química analítica ambiental.

Addicionalment a les tasques de recerca, dóna servei a usuaris interns i externs en la determinació de paràmetres d'interès ambiental en mostres d'aigua, aire, sòl, sediments i aliments requerida en diferents àrees de les ciències ambientals.

Entre els objectius del LQA² destaquen:

- Analitzar mostres subministrades per agents socioeconòmics per determinar paràmetres d'interès ambiental.
- Participar en l'aplicació de programes de vigilància ambiental de les empreses.
- Col·laborar amb altres universitats i institucions nacionals i internacionals en projectes de recerca, gestió i formació ambiental

Durant el curs 2014-15, els resultats de les tasques de recerca, docència, formació de recursos humans i serveis desenvolupades pel Laboratori de Química Analítica Ambiental poden resumir-se en:

- Desenvolupament del projecte de recerca «Desarrollo de métodos automáticos de análisis mediante sistemas microfluidicos. Aplicación a la determinación de parámetros de interés ambiental», CTQ2013-47461-R, del Ministeri d'Economia i Competitivitat del Govern espanyol.
- Participació en el projecte TEMPUS titulat «Entrepreneuriat et Valorisation de la Recherche EVARECH», subvencionat per la Unió Europea.
- Participació en el projecte TRANSBIO. Projecte SUDOE de la Unió Europea.
- Aplicació del Pla de vigilància ambiental de l'empresa TIRME.
- Aplicació del Pla de vigilància ambiental de l'empresa Mac Insular.
- Tres treballs finals de màster.
- Una tesi doctoral llegida.
- Deu tesis doctorals en curs.
- Un llibre publicat per l'editorial Elsevier.
- 32 publicacions científiques en revistes internacionals ubicades al primer quartil de l'àrea (segons el seu índex d'impacte).
- 53 contribucions a congressos nacionals i internacionals.
- Un curset sobre automatització amb tècniques de flux a la Universitat Federal de Bahia, Brasil.

Enllaços a la pàgina web:

<http://lqaa.uib.cat/>

Institut de Ciències de l'Educació (ICE) - Institut de Recerca i Innovació Educativa (IRIE)

Formació de postgrau

Nombre de crèdits ECTS: 135
Nombre de cursos de postgrau: 9
Nombre d'alumnes matriculats: 198
Nombre de professors de la UIB: 29
Nombre de professors externs: 28

Formació permanent del professorat no universitari

Nombre d'hores: 70
Nombre de cursos: 8
Nombre d'alumnes matriculats: 94
Nombre de professors de la UIB: 3
Nombre de professors externs: 4

Formació permanent del professorat universitari

Nombre d'hores: 458,50
Nombre de cursos: 46
Nombre d'alumnes matriculats: 906
Nombre de professors de la UIB: 53
Nombre de professors externs: 8

Formació de grups de recerca de l'ICE-IRIE

Nombre d'hores: 4
Nombre de cursos: 1
Nombre d'alumnes matriculats: 20
Nombre de professors de la UIB: 0
Nombre de professors externs: 1

Convocatòria d'ajuts per a projectes d'innovació i millora de la qualitat docent

Nombre de projectes presentats i concedits: 37
Nombre de seminaris presentats i concedits: 3
Nombre d'assessoraments presentats i concedits: 3
Nombre de professors participants: 348

Congressos/jornades, conferències i presentacions. Organització o col·laboració en:

Nombre de conferències o cicles de conferències: 8
Nombre de presentacions: 2
Nombre de taules rodones: 1

• Jornades:

- Jornades d'Educació: Altes Capacitats. 7 i 8 de novembre de 2014
- Jornades d'Història de l'Educació. 26, 27 i 28 de novembre de 2014
- Jornades Família i Escola: De la participació a la col·laboració. 6 i 7 de març de 2015
- II Jornades d'Història Contemporània. 23 i 24 d'abril de 2015
- Jornada de trobada: Treballant en Xarxa per a la Infància: Punts de trobada entre entitats. 7 de maig de 2015
- Jornades Educació Conscient, Educació Coherent. 8, 9 i 10 de maig de 2015
- Jornades d'Educació Artística. 15 i 16 de maig de 2015

- Seminaris:

- Quatre seminaris Explicam la Recerca. 28 de gener de 2014, 5 de març, 6 de maig i 3 juny de 2015
- Seminari d'actuació: Els Reptes davant la Crisi. 9, 10, 16 i 17 d'octubre de 2014
- I Seminari d'Investigació en Educació, SIE 2014. 18 de desembre de 2014
- II Seminari Interuniversitari d'Investigació en Tecnologia Educativa, SIITE 2015. 30 de gener de 2015
- Seminari La Llei de Transparència. 23 de març de 2015
- Congrés: Congrés Internacional de Turisme Cultural. 19, 20 i 21 de febrer de 2015

Institut d'Aplicacions Computacionals de Codi Comunitari de la UIB (IAC³)

L'Institut d'Aplicacions Computacionals de Codi Comunitari (IAC³) és actualment un institut universitari d'investigació propi de la UIB, creat per l'Acord 4023 del Consell de Govern de les Illes Balears, de 6 de març de 2015. Aquesta creació és en realitat una adaptació al marc de la Llei orgànica 4/2007, d'Universitats, de l'anterior institut IAC³, creat sobre la base d'una normativa interna de la Universitat de les Illes Balears (UIB), el juliol de 2008.

L'orientació de l'Institut neix d'una visió compartida per tres grups de recerca de distintes comunitats científiques (Astrofísica, Relativitat i Matemàtica Aplicada), que tenen com a denominador comú el fet que la seva recerca comporta el desenvolupament de codis numèrics avançats per a la simulació de sistemes d'equacions en derivades parcials.

La necessària polivalència del codi resultant obre la porta a la seva aplicació en altres àmbits, tant científics (interacció fluid-estructura, clau en la modelització de processos fisiològics) com tecnològics, aprofitant per exemple la ubiqüitat dels fenòmens complexos, presents a les xarxes socials o als mercats financers. En el nostre cas concret, aquest enfocament multidisciplinari s'ha concretat en una nova línia de recerca, en aplicacions computacionals, que ha anat prenent cos gràcies a la sinergia que ha generat el mateix Institut.

Destacam a continuació alguns aspectes de les nostres activitats del curs 2014-15, que permeten afinar el perfil de l'Institut.

En primer lloc, una aposta per l'excel·lència en investigació que es concreta en:

- 35 articles de recerca en revistes científiques indexades de primer nivell, així com un llibre publicat per la prestigiosa editorial Springer.
- Participació en 7 projectes de recerca internacionals, a més de 8 projectes nacionals, dels quals destaquen dos projectes Consolidar.
- Participació en 4 contractes d'investigació internacionals, en què destaquen les col·laboracions amb el Centre d'Études Spatiales (CNES, França).
- Una agrupació de línies de l'IAC3, sota la denominació de «Física, Computació i Aplicacions», ostenta la qualificació de «grup d'excel·lència», atorgada pel Govern de les Illes Balears. La línia de Física Solar ostenta la qualificació de «grup competitiu» en aquest mateix programa.

En l'àmbit tecnològic, hem continuat el desenvolupament de la plataforma Simflowny, que permet la generació automàtica de codi a mida de l'usuari, de manera que s'amplia la gamma de tècniques disponibles (diferències finites, volums finits, SPH) amb la incorporació de tècniques per agents cel·lulars i xarxes no estructurades, incloent els diagrames gràfics que representen les connexions a les xarxes socials. Amb motiu de la nostra participació en un projecte europeu sobre sistemes complexos (Sophocles, CA-317534), Simflowny incorpora ara el càlcul automàtic d'una bateria de mesures de complexitat, aplicable a qualsevol funció de distribució de probabilitat (PDF).

Hem d'afegir que la UIB, a través de l'Institut, és l'única participant d'Espanya en el gran projecte LIGO de detecció d'ones de gravitació, liderat pels EUA (www.ligo.org).

L'IAC³ ha comptat el 2014-15 amb 19 professors permanents (entre funcionaris i contractats), 3 contractats no permanents (postdocs), i 3 tècnics.

Enllaços a la pàgina web: www.iac3.eu

Institut de Física Interdisciplinària i Sistemes Complexos (IFISC)

L'IFISC (Institut de Física Interdisciplinària i Sistemes Complexos) és un centre de titularitat compartida entre la UIB i el Consell Superior d'Investigacions Científiques (CSIC). La línia transversal d'investigació de l'IFISC és l'estudi dels fenòmens genèrics en **sistemes complexos: física estadística i no lineal**, amb forts components metodològics de sistemes dinàmics, mètodes computacionals i mecànica quàntica. Des d'aquest focus de conceptes els investigadors defineixen projectes d'investigació en les següents línies específiques d'investigació actuals: Transport i informació en sistemes quàntics, Fotònica no lineal, Dinàmica no lineal en fluids, Biocomplexitat, Dinàmica de fenòmens col·lectius en sistemes socials i Dades massives (*big data*).

Resum de les activitats i dades principals durant el curs 2014-15

<u>PERSONAL</u>	15 investigadors permanents, 1 investigador associat, 16 investigadors postdoctorals, 27 estudiants de doctorat, 8 persones de suport tècnic i administratiu, 19 visites de llarga durada i 48 visites curtes (durant el 2014)
<u>PROJECTES D'INVESTIGACIÓ</u>	Projectes actius el 2014: 6 projectes finançats per la Comissió Europea; 5 projectes finançats pel Pla nacional de ciència; 2 projectes d'investigació finançats per altres organismes; 3 projectes d'investigació externs amb la col·laboració de membres de l'IFISC. Pressupost dels projectes actius el 2014: 3.366.903 euros. El 60% del pressupost total correspon a finançament de la Comissió Europea
<u>SEMINARIS</u>	70 (durant el 2014)
<u>PUBLICACIONS</u>	64 articles en revistes indexades al JCR i 7 altres publicacions (el 2014)
<u>PROGRAMA DE CONGRESSOS IFISC</u>	<i>IFISC Workshops:</i> — QTD2: 2nd Conference on Quantum Thermodynamics, amb la col·laboració de la COST, European Cooperation in Science and Technology (del 19 al 24 d'abril de 2015) <i>IFISC Schools:</i> — Fourth Summer School on Statistical Physics of Complex and Small Systems. IFISC, campus universitari, Mallorca, amb la col·laboració del GEFENOL de la Real Sociedad Española de Física (del 8 al 19 de setembre de 2014)
<u>ACTIVITAT DOCENT</u>	Màster Oficial de la UIB amb la col·laboració del CSIC: IFISC Master on Physics of Complex Systems .
<u>ACTIVITATS DE DIVULGACIÓ CIENTÍFICA</u>	— Xerrades divulgatives al Club Diario de Mallorca sobre física quàntica, el 16 d'octubre de 2014, a càrrec de David Sánchez, i sobre el grafè, el 10 de desembre de 2014, a càrrec de Rosa López. — Jornada de Portes Obertes: Open Days@IFISC 2015 (13 de febrer de 2015) — 8a edició del cicle de conferències Explorant les Fronteres entre els Sabers: Afrontant els reptes d'una societat complexa, amb la col·laboració de CaixaFòrum (14, 21 i 28 de maig de 2015)
<u>MÉS INFORMACIÓ</u>	http://ifisc.uib-csic.es

Dades i gràfics. Memòria anual de l'IFISC 2014

PERSONAL IFISC 2009-2014

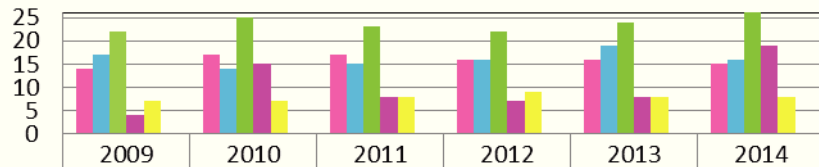

	2009	2010	2011	2012	2013	2014
PERSONAL PERMANENT	14	17	17	16	16	15
POSTDOCTORAL I ASSOCIAT	17	14	15	16	19	16
ESTUDIANTS DE DOCTORAT	22	25	23	22	24	27
VISITES DE LLARGA DURADA	4	15	8	7	8	19
PERSONAL DE SUPORT	7	7	8	9	8	8
TOTAL	64	78	71	70	75	85

Visites científiques a l'IFISC, 2009-2014



	Visites curtes	Visites llargues	Total visites
Espanya	87	5	92
Europa	141	28	169
Resta del món	48	28	76
Total	276	61	337

SEMINARIS DE L'IFISC 2009-2014

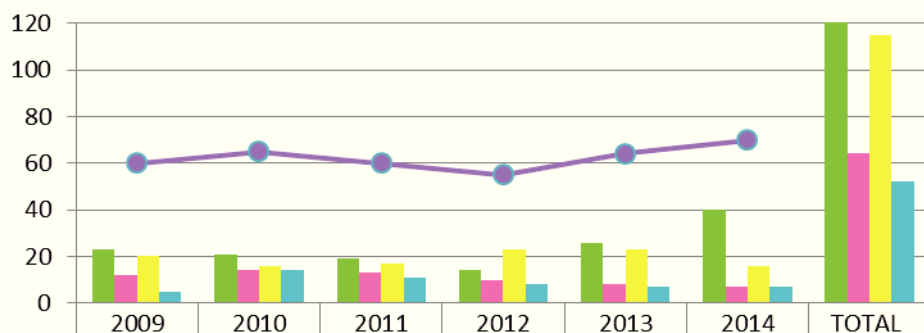

IFISC	23	21	19	14	26	40	143
ESpanya	12	14	13	10	8	7	64
EUROPA	20	16	17	23	23	16	115
RESTA DEL MÓN	5	14	11	8	7	7	52
TOTAL	60	65	60	55	64	70	374

FINANÇAMENT DELS PROJECTES DE L'IFISC 2009-2014 (IN €)

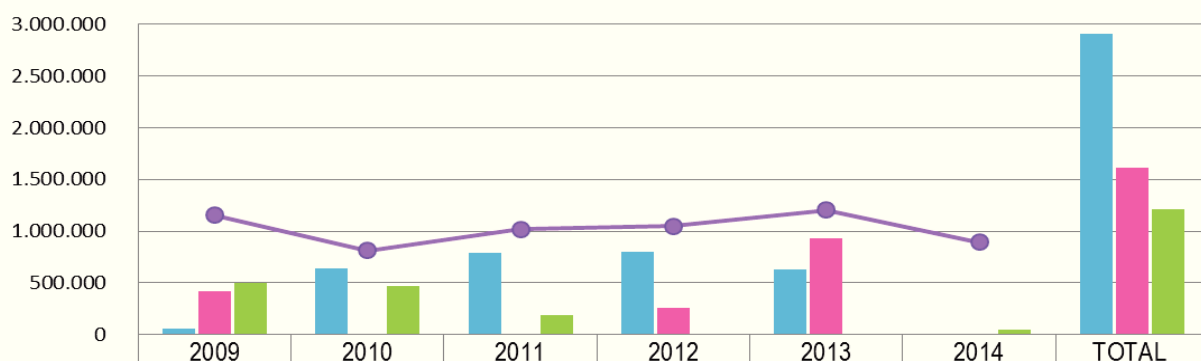

Comissió Europea	53.000	635.489	789.228	803.952	625.349	0	2.907.018
Pla Nacional de Ciència	415.952	0	0	261.360	934.830	0	1.612.142
Altre finançament	500.625	470.279	188.700	0	0	47.250	1.206.854
Total anualitzat	1.155.370	814.172	1.017.758	1.049.669	1.201.140	890.914	

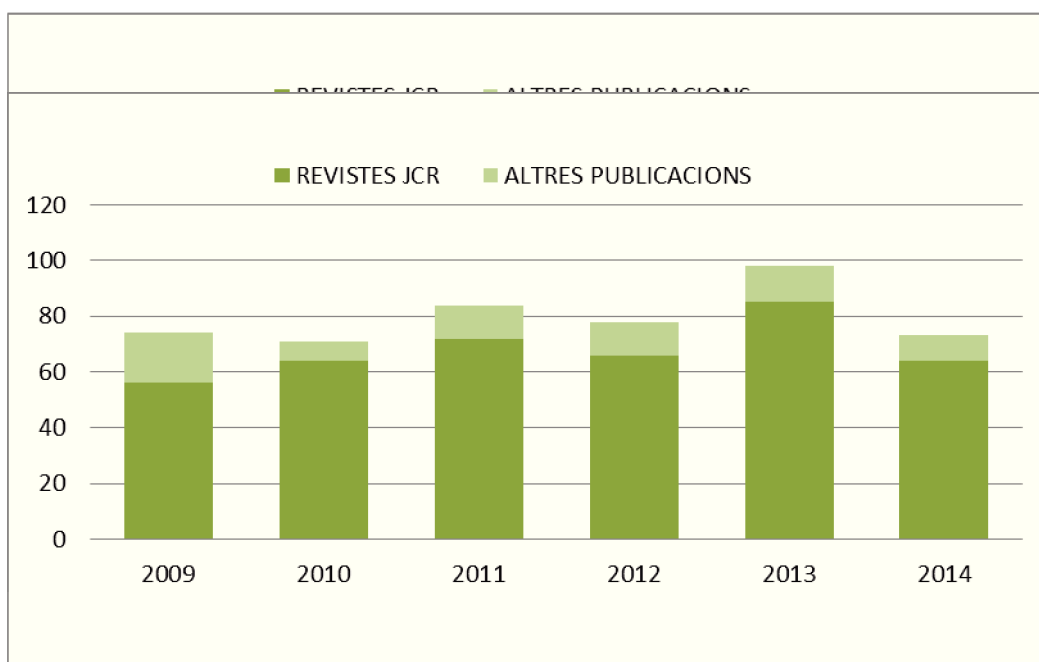

	2009	2010	2011	2012	2013	2014	TOTAL
REVISTES JCR	56	64	72	66	85	64	407
ALTRES PUBLICACIONS	18	7	12	12	13	9	71
TOTAL	74	71	84	78	98	71	478

CONFERÈNCIES I CONGRESSOS 2009-2014

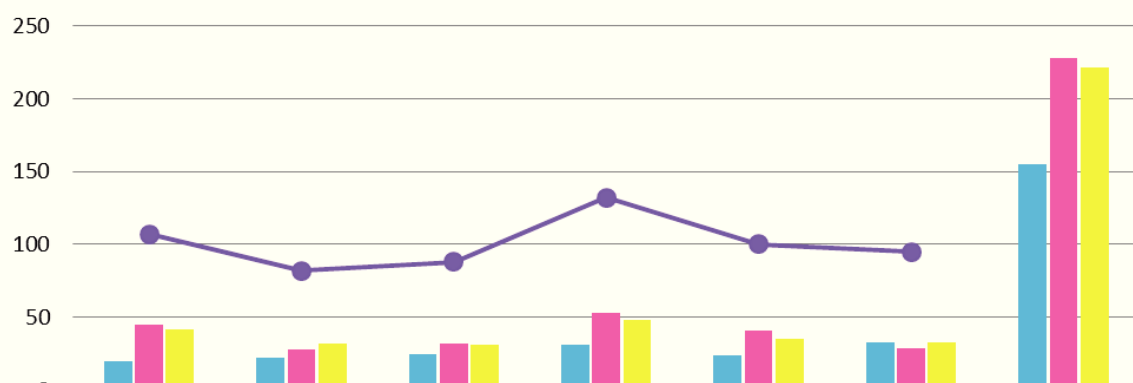

	2009	2010	2011	2012	2013	2014	TOTAL
COMUNICACIONS CONVIDADES	20	22	25	31	24	33	155
COMUNICACIONS ORALS	45	28	32	53	41	29	228
PÒSTERS	42	32	31	48	35	33	221
TOTAL	107	82	88	132	100	95	604

Institut Mediterrani d'Estudis Avançats (IMEDEA)

L'Institut Mediterrani d'Estudis Avançats (IMEDEA) és un centre mixt d'investigació entre el [Consell Superior d'Investigacions Científiques \(CSIC\)](#) i la [Universitat de les Illes Balears \(UIB\)](#), l'objectiu del qual és la investigació científicotècnica d'alta qualitat en l'àrea de recursos naturals, fent especial èmfasi en la investigació interdisciplinària en l'àrea mediterrània.

Des de la seva creació el 1985, l'institut ha passat per una sèrie de reestructuracions i canvis que el duen de la denominació inicial, Institut d'Estudis Avançats de les Illes Balears, a l'actual, presa el 1995. A l'[organigrama](#) podeu consultar l'organització actual de l'institut. Durant aquests anys, l'activitat dels nostres investigadors ha donat lloc a la creació d'[Albatros Marine Technologies](#), una empresa derivada o *spin-off* centrada en el desenvolupament d'instrumentació per a la recerca marina. Així mateix, els investigadors de l'IMEDEA treballen al [Laboratori Internacional en Canvi Global](#) i a la Instal·lació Científicotècnica Singular [SOCIB](#).

Algunes de les fites científiques ressenyables durant l'any 2013-2014 són:

L'IMEDEA (CSIC / UIB) continua la seva col·laboració amb la ICTS marina, Consorci per al disseny, construcció, equipament i explotació del sistema d'observació costanera de les Illes Balears (SOCIB), sorgida del departament de Tecnologies Marines, Oceanografia Operacional i Sostenibilitat de l'IMEDEA. Aquesta col·laboració en personal, coneixements, i infraestructures es completa amb la participació en els òrgans directius de la ICTS.

Pel que fa a publicacions científiques, hem arribat a les 124 (2013) i 160 publicacions SCI (2014) i 2 (2013) i 42 (2014) no SCI, a més, els nostres investigadors han publicat 14 capítols de llibres en 2013-2014.

Hem realitzat 185 comunicacions en congressos d'àmbit nacional i internacional i hem dirigit un total de 9 tesi de grau i 8 tesis de màster al llarg de 2013-2014, sent defensades més del 80% d'elles a la UIB.

En la nostra aposta per enfortir la relació amb la societat i fomentar la Cultura científica, el 2013-2014 hem continuat amb la nostra activitat divulgativa, per exemple, enviant més de 40 notes de premsa, oferint activitats en l'edició anual de la Setmana de la Ciència i la tecnologia, realitzant visites guiades a la carta, més de 40 conferències públiques i exhibint les nostres exposicions per l'illa. Tot això, i més, ha donat com a resultat que es produeixin més de 600 impactes amb notícies sobre el l'IMEDEA en premsa, ràdio, i TV.

Taules i gràfics



Imatge 1. Recursos Humans IMEDEA (CSIC-UIB) 2013-14.
 Imatge 2. Recursos Econòmics IMEDEA (CSIC-UIB).
 Font: Memòria científica IMEDEA 2013-2014.

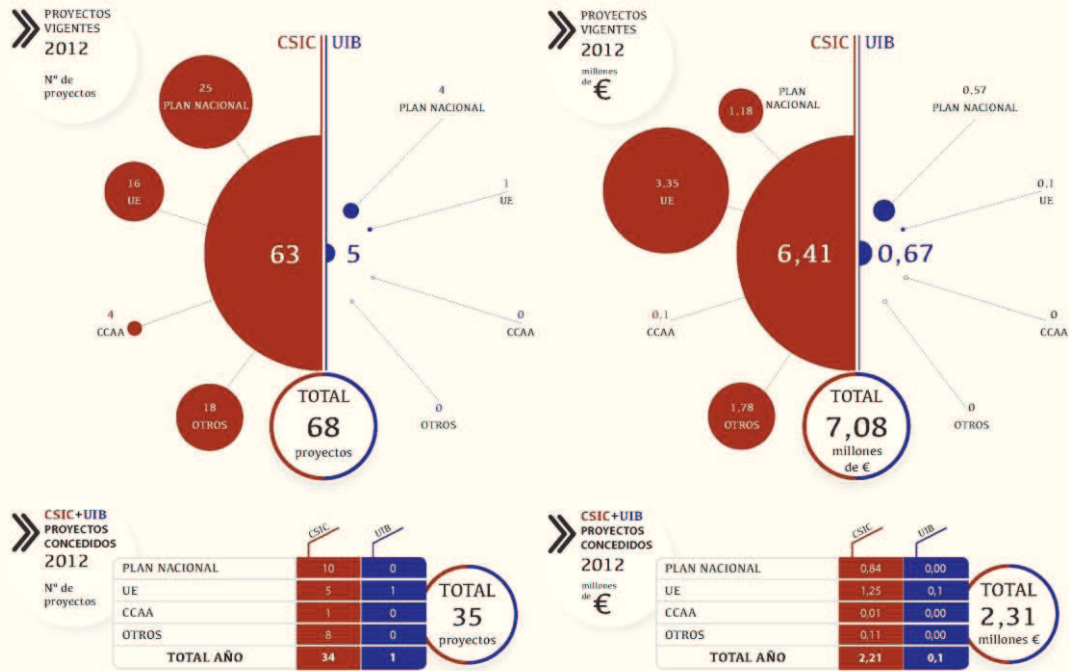

23

PUBLICACIONES CON EL MAYOR ÍNDICE DE IMPACTO IMEDEA (CSIC-UIB) 2012

- Burrows, M.T.; Schoeman, D.S.; Duarte, C.M.; O'Connor, M.J.; Buckley, L.B.; Kappel, C.V.; Parmesan, C.; Halpern, B.S.; Brown, C.; Brander, K.M.; Bruno, J.F.; Pandolfi, J.M.; Sydeman, W.J.; Moore, P.; Kiessling, W.; Richardson, A.J.; Poloczanska, E.S. *Invasive Species Unchecked by Climate Change—Response*. **Science**. Vol.335(6068).Pgs. 538-539. DOI: 10.1126/science.335.6068.538-a. Journal Impact Factor: 31.2
- Fowler, M.S.; Laakso, J.; Kaitala, V.; Ruokolainen, L.; Ranta, E.; Species dynamics alter community diversity-biomass stability relationships. **Ecology Letters**. Vol. 15 (12). Pgs.1387-1396. DOI: 10.1111/l.1461-0248.2012.01862.x. Journal Impact Factor: 17.56
- Fourqurean, J.W.; Duarte, C.M.; Kennedy, H.; Marbà, N.; Holmer, M.; Mateo, M.A.; Apostolaki, E.T.; Kendrick, G.A.; Krause-Jensen, D.; McGlathery, K.J.; Serrano, O.; *Seagrass ecosystems as a globally significant carbon stock*. **Nature Geoscience**. Vol. 5 (7). Pgs. 505-509. DOI: 10.1038/ngeo1477. Journal Impact Factor: 11.750.
- Appeltans, W.; Ahyong, S.T.; Anderson, G.; Angel, M.V.; Artois, T.; Bailly, N.; Bamber, R.; Barber, A.; Bartsch, I.; Berta, A.; Blazewicz-Paszkwycz, M.; Bock, P.; Boxshall, G.; Boyko, C.B.; Brandao, S.N.; Bray, R.A.; Bruce, N.L.; Cairns, S.D.; Chan, T.-Y.; Cheng, L.; Collins, A.G.; Cribb, T.; Curini-Galletti, M.; Dahdouh-Guebas, F.; Davie, P.J.F.; Dawson, M.N.; De Clerck, O.; Decock, W.; De Grave, S.; De Voogd, N.J.; Domning, D.P.; Emig, C.C.; Erseus, C.; Eschmeyer, W.; Fauchald, K.; Fautin, D.G.; Feist, S.W.; Franssen, C.H.J.M.; Furuya, H.; García-Alvarez, O.; Gerken, S.; Gibson, D.; Gittenberger, A.; Gofas, S.; Gomez-Daglio, L.; Gordon, D.P.; Guiry, M.D.; Hernandez, F.; Hoeksema, B.W.; Hopcroft, R.R.; Jaume, D.; Kirk, P.; Koedam, N.; Koenemann, S.; Kolb, J.B.; Kristensen, R.M.; Kroh, A.; Lambert, G.; Lazarus, D.B.; Lemaître, R.; Longshaw, M.; Lowry, J.; MacPherson, E.; Madin, L.P.; Mah, C.; Mapstone, G.; McLaughlin, P.A.; Mees, J.; Meland, K.; Messing, C.G.; Mills, C.E.; Molodtsova, T.N.; Mooi, R.; Neuhaus, B.; Ng, P.K.L.; Nielsen, C.; Norenburg, J.; Opresko, D.M.; Osawa, M.; Paulay, G.; Perrin, W.; Pilger, J.F.; Poore, G.C.B.; Pugh, P.; Read, G.B.; Reimer, J.D.; Rius, M.; Rocha, R.M.; Saiz-Salinas, J.J.; Scarabino, V.; Schiewater, B.; Schmidt-Rhaesa, A.; Schnabel, K.E.; Schotte, M.; Schuchert, P.; Schwabe, E.; Segers, H.; Self-Sullivan, C.; Shenkar, N.; Siegel, V.; Sterner, W.; Stohr, S.; Swalla, B.; Tasker, M.L.; Thuesen, E.V.; Timm, T.; Todaro, M.A.; Turon, X.; Tyler, S.; Uetz, P.; Van Der Land, J.; Vanhoorne, B.; Van Olfwegen, L.P.; Van Soest, R.W.M.; Vanaverbeke, J.; Walker-Smith, G.; Walter, T.C.; Warren, A.; Williams, G.C.; Wilson, S.P.; Costello, M.J.; **Current Biology**. *The magnitude of global marine species diversity*. Vol. 22. Pgs. 2189-2202. DOI: 10.1016/j.cub.2012.09.036. Journal impact factor: 9.650.
- Bauzá-Ribot, M.M.; Juan, C.; Nardi, F.; Oromi, P.; Pons, J.; Jaume, D. *Mitogenomic phylogenetic analysis supports continental-scale vicariance in subterranean thalassoid crustaceans*. **Current Biology**. Vol.22. Pgs. 2069-2074. DOI: 10.1016/j.cub.2012.09.012. Journal impact factor: 9.650.
- Tamames, J.; Roselló-Mora, R. *On the fitness of microbial taxonomy*. **Trends in Microbiology**. Vol. 20. Pgs. 514-516. DOI: 10.1016/j.tim.2012.08.012. Journal impact factor: 7.910.
- Guazzaroni, M.E.; Herbst, F.A.; Lores, I.; Tamames, J.; Peláez, A.I.; López-Cortés, N.; Alcaide, M.; Del Pozo, M.; Veites, J.M.; Ivon Bergen, M.; Gallego, J.L.; Bargiela, R.; López-López, A.; Pieper, D.H.; Roselló-Mora, R.; Sánchez, J.; Seifert, J.; Ferrer, M.; *Metaproteogenomic insights beyond bacterial response to naphthalene exposure and bio-stimulation*. **ISME Journal**. Vol.0. Pgs. 1-2. DOI: 10.1038/ismej.2012.82. Journal impact factor: 7.380.
- Krause-Jensen, D.; Marbà, N.; Olsen, B.; Sejr, M.X.; Christensen, P.B.; Rodrigues, J.O.; Renaud, P.E.; Balsby, T.J.S.; Rysgaard, S.; *Seasonal sea ice cover as principal driver of spatial and temporal variation in depth extension and annual production of kelp in Greenland*. **Global Change Biology**. Vol.18. Pgs.2981-2994. DOI: 10.1111/j.1365-2486.2012.02765.x. Journal impact factor: 6.860.
- Nogales, M.; Helene, R.; Traveset, A.; Vargas, P. *Evidence for overlooked mechanisms of long-distance seed dispersal to and between oceanic islands*. **New Phytologist**. Vol.194. Pgs. 313-317. DOI: 10.1111/j.1469-8137.2011.04051.x. Journal impact factor: 6.650.
- Acosta-González, A.; Roselló-Mora, R.; Marqués, S.; *Characterization of the anaerobic microbial community in oil-polluted subtidal sediments: Aromatic biodegradation potential after the Prestige oil spill*. **Environmental Microbiology**. Vol.0. Pgs. 1-2. DOI: 10.1111/j.1462-2920.2012.02782.x. Journal impact factor: 5.840.

29

Imatge 1. Projectes vigents i concedits IMEDEA (CSIC-UIB) 2013-2014.

Imatge 2. Publicacions major index d'impacte IMEDEA (CSIC-UIB).

Font: Memòria científica IMEDEA 2013-2014.

»» DOCENCIA, CURSOS, MASTERS, DOCTORADOS Y OTROS

TIPO DOCENCIA	NOMBRE DEL INVESTIGADOR	HORAS IMPARTIDAS	NOMBRE -ENTIDAD	PAÍS	REGIÓN/CCAA	CIUDAD	TITULACIÓN O PROGRAMA DONDE SE ENMARCA	NOMBRE CURSO/ ASIGNATURA	FECHA	HORAS TOTALES CURSO
DOCTORADO	Roselló Wóta, Ramón	2.0	Pontificia Universidad Católica de Chile	Chile		Santiago de Chile	BIO0402	Sistemas Extremos	12/11/2012	2.0
GRADO	Terrados Muñoz, Jorge	4.0	Universidad de Magallanes	Chile		Punta Arenas	Grado de Biología Marina	Botánica I, Botánica Criptogámica	20/03/2012	4.0
GRADO	Gomis Bosch, Damià	60	Universitat de les Illes Balears	Spain	Balears (Illes)	Palma	Física (Grau - Oficial)	Mecànica I	30/09/2012	60
GRADO	Gomis Bosch, Damià	45	Universitat de les Illes Balears	Spain	Balears (Illes)	Palma	Física (Grau - Oficial)	Física General I	30/09/2012	75
LICENCIATURA	Balle Monjo, Salvador	75.0	Universitat de les Illes Balears	Spain	Balears (Illes)	Palma	Licenciatura en Física	Comunicacions Òptiques	08/06/2012	75.0
LICENCIATURA	Àrtales Nin, Beatriz	2.0	Universitat de les Illes Balears	Spain	Balears (Illes)	Palma	Biologia	Biologia I	20/11/2012	2.0
MASTER	Balle Monjo, Salvador	30.0	Universitat de les Illes Balears	Spain	Balears (Illes)	Palma	Master en Física	Fotònica	18/05/2012	30.0
MASTER	Oto De Rivas, Daniel	3.0	Universitat de Barcelona	Spain	Catalunya	Barcelona	Biodiversitat	Biologia d'aus marines	18/02/2012	180.0
MASTER	Marbà Bordalba, Nària	7.0	UBMP-CSIC	Spain	Balears (Illes)	Palma	Master en Cambio Global	Impacto del Cambio Global sobre Hábitats Marinos	30/09/2012	30.0
MASTER	Gomis Bosch, Damià	10.0	Universitat de les Illes Balears	Spain	Balears (Illes)	Palma	Física	Meteorologia i oceanografia física descriptives	30/09/2012	30.0
MASTER	Gomis Bosch, Damià	15.0	Universitat de les Illes Balears	Spain	Balears (Illes)	Palma	Física	Anàlisi espacial, diagnòstic i simulació en fluids geofísics	30/09/2012	30.0
OTROS	Oto De Rivas, Daniel	2.0	IMEDEA (CSIC-UIB)	Spain	Balears (Illes)	Españes	Workshop	Curso de modelización de captura-recaptura	08/11/2012	28.0
OTROS	Tavecchia, Giacomo	25	IMEDEA (CSIC-UIB)	Spain	Balears (Illes)	Españes	Workshop	Curso de modelización de captura-recaptura	08/11/2012	28.0
OTROS	Genovart Millet, Albertell	2	IMEDEA (CSIC-UIB)	Spain	Balears (Illes)	Españes	Workshop	Curso de modelización de captura-recaptura	08/11/2012	28.0

| 30 |

»» CONVENIOS Y CONTRATOS



»» FORMACIÓN

Personal investigador de plantilla no español	2
Personal postdoctoral contratado con fondos no españoles	1
Investigadores extranjeros en sabbático y profesores visitantes (6 meses)	5

BECAS/CONTRATOS PRE-DOCTORALES CONCEDIDOS

Contratos pre-doctorales FPI concedidos	2
Contratos pre-doctorales FPU concedidos	0
Contratos pre-doctorales Govern concedidos	2
Becas pre-doctorales con cargo a proyecto concedidos	0

BECAS/CONTRATOS POST-DOCTORALES CONCEDIDOS

Ramón & Cajal	0
Juan de la Cierva	1
JAE Doc	2
Marie Curie	1
Otros	1

| 26 |

Imatge 1. Docencia, cursos, màsters, doctorats i altres IMEDEA (CSIC-UIB) 2013-2014. Imatge 2. Convenis i contractes i Formació IMEDEA (CSIC-UIB).
Font: Memòria científica IMEDEA 2013-2014.

ENLLAÇOS PÀGINA WEB:

Web IMEDEA (CSIC-UIB):

<http://imedea.uib-csic.es>

Memòries científiques IMEDEA (CSIC-UIB):

<http://imedea.uib-csic.es/memorias.php>

Visualitzar la Memòria 2013-2014 en format llibre:

<http://issuu.com/imedeacsicuib/docs/memoriaimedea2013>

Canal YouTube IMEDEA Divulga:

<http://www.youtube.com/user/Imedeacomdiv>

Més informació:

Comunicació i Cultura Científica IMEDEA (CSIC-UIB)

Att. Natalia Martín Antorán

natalia.martin (arroba) imedeacsicuib (com) uib (com) es

Fundació Universitat-Empresa de les Illes Balears (FUEIB)

La Fundació Universitat-Empresa de les Illes Balears (FUEIB) es va constituir el 29 d'abril de 1996. En data 11 de desembre de 2009 es va produir una modificació estatutària per la qual és reconeguda com a mitjà propi instrumental de la Universitat de les Illes Balears.

L'any 2014 la FUEIB va ser fusionada amb la Fundació General de la Universitat de les Illes Balears (FuGUIB) per absorció de la FuGUIB per la FUEIB. La FuGUIB va ser creada l'any 1999 i com a conseqüència de la fusió va ser extingida l'any 2014.

A la FUEIB durant el curs 2014-15 hi han fet feina una mitjana de 63 treballadors equivalents a temps complet, dels quals el 69% són dones. La FUEIB va tancar l'exercici econòmic 2014 amb uns ingressos d'uns 5,9 milions d'euros, un resultat comptable de -185.991,06 euros i unes inversions totals d'uns 90 milers d'euros.

a. Residència d'Estudiants de la UIB

La Residència d'Estudiants ha tingut durant el curs 2014-15 una ocupació del 75% a les 97 habitacions individuals, que han estat ocupades per estudiants de la Universitat. Les habitacions dobles han estat ocupades per hostes visitants i convidats per la UIB en un 49%.

Les habitacions dobles i les individuals han rebut visites d'estudiants dels programes d'intercanvi signats per la UIB, a més d'estades de professors visitants (nacionals i estrangers) i convidats de la UIB. Aquest curs, per primera vegada, s'han allotjat un grup de 20 estudiants brasilers durant tres mesos pel conveni signat entre la UIB, la Fundació Universia i el Govern del Brasil.

A l'estiu de 2015 la Residència ha rebut, entre altres, estudiants del Demolab (patrocinats per la Residència), visites del programa d'intercanvi de vacances del PAS, un grup nombrós d'estudiants d'anglès i esports procedents de tot l'Estat espanyol (Forenex), quatre grups d'estudiants franceses, un grup d'estudiants d'intercanvi provinents de la Universitat de Ningbo (Xina), estudiants d'un curs de català intensiu per a un programa de mobilitat del Servei Lingüístic, professors doctorands estrangers, assistents al congrés ERE2015 del Departament de Física de la UIB i un grup nombrós de la Universitat Oberta per a Majors.

Les principals millores en les infraestructures i els serveis de la Residència durant el curs 2014-15 han estat les següents: nova instal·lació contra incendis a tot l'edifici, modernització de les antenes del servei de Wi-Fi, reposició de roba de bany i llit, patrocini de la participació dels residents en les lligues esportives de la UIB, oferta de les beques d'allotjament del Govern balear i patrocini d'activitats culturals i esportives per als residents.

b. Instal·lacions esportives. CampusEsport

Aquesta temporada s'ha treballat principalment en la reducció de despesa calòrica i elèctrica. També s'ha realitzat una important millora de les infraestructures esportives. Aquesta inversió s'ha materialitzat principalment en les accions següents:

Inversions

- Instal·lació de llums d'inducció al recinte de la piscina.
- Canvi d'acumuladors d'aigua de les instal·lacions.
- Instal·lació d'una bomba de calor per disminuir al màxim el consum de gasoil.

Dades operatives

- Entre octubre de 2014 i juny de 2015 el nombre de socis oscil·la entre 4.400 i 5.500, i el nombre de cursetistes oscil·la entre 800 i 900.
- Entre octubre de 2014 i juny de 2015 s'han produït més de 205.000 accessos de socis a les instal·lacions.

c. Departament d'OTRI i Projectes FUEIB

A inicis de 2014 es fusionaven l'OTRI i el Departament de Projectes de la FUEIB, per tal de millorar la gestió dels diferents programes i crear sinergies en matèria de transferència i d'emprenedoria universitària.

L'OTRI ha seguit desenvolupant programes i accions de transferència del coneixement i de creació d'empreses des de l'àmbit de la UIB. En concret, s'ha realitzat la 9a edició del Programa de Gestió de la Innovació Empresarial (Promotors Tecnològics), s'ha prestat servei al punt d'assessorament en projectes de R+D+I, s'han dut a terme accions de gestió de la propietat industrial i intel·lectual de la UIB (acords de cotitularitat, patents), la gestió de contractes Universitat-empreses (art. 83 de la LOU) i convenis públics i privats, i l'organització de jornades i fòrums de foment de la innovació i transferència per a investigadors (CDTI, COST).

D'altra banda, s'ha activat el Club d'Emprenedors de la UIB (juntament amb una nova edició dels premis a l'emprenedoria universitària), s'ha gestionat la participació per primera vegada de la UIB en el programa Yuzz per a joves emprenedors, juntament amb PalmaActiva, el programa propi Pont per Emprendre (SEED START). S'han organitzat tres tallers formatius sobre innovació social, així com avaluacions i assessorament per a la creació de noves empreses derivades, i per a la consolidació de les existents. Algunes d'aquestes activitats s'han dut a terme a l'empara de les càtedres UIB amb el Govern de les Illes Balears (Càtedra Empresa) i amb el Banc Santander (Càtedra d'Innovació i Transferència del Coneixement).

L'àrea de Projectes s'encarrega de la gestió, coordinació i realització de projectes, tant nacionals com internacionals, en els àmbits de la formació, de la inserció laboral de postgraduats i de la innovació en les empreses, en estreta col·laboració amb els grups de recerca de la UIB.

La FUEIB ha participat en sis projectes amb finançament de la Unió Europea en el període 2014-15, amb socis públics i privats de tot Europa: dins Lifelong Learning: Ed2.0Work, TRAINVET4JOBS, ACROJUMP; dins el programa MED: MED MAIN; dins TEMPUS VI: SEMSEM. A més, s'ha iniciat la participació en el projecte europeu B2EN, dins l'Enterprise Europe Network (EEN, programa COSME), per al període 2015-20, amb l'objectiu de facilitar la transferència de resultats de recerca de la UIB a tot Europa.

d. Departament de Formació i Congressos

El Departament de Formació i Congressos de la FUEIB és l'encarregat de gestionar, per una banda, els estudis propis i de formació continuada de la UIB, suport al disseny de propostes, acompanyament en el procediment d'aprovació, difusió, gestió administrativa de matriculació, suport a la direcció dels cursos, atenció al professorat (actualment tenim contacte amb més de 900 docents per any acadèmic), reserva dels espais adients per a la docència, tant físics com virtuals, gestió de la documentació acadèmica de materials i registre de qualificacions i tramitació de titulacions i tota la gestió necessària per tal que el curs sigui viable.

	Cursos	Hores	Alumnes
Cursos d'actualització universitària	12	600	46
Experts universitaris	25	3.125	1.010
Especialistes universitaris	7	1.750	43
Màsters	9	4.500	221
Diplomes universitaris	12	1.000	358
Altres cursos	35	3.000	222
Total	100	13.975	1.900

UIBCongrés, en col·laboració amb el Vicerectorat d'Investigació, ofereix un servei de suport en l'organització de congressos i esdeveniments acadèmics i científics. Aquest servei està destinat a donar suport logístic i organitzatiu als responsables de l'organització de congressos, trobades, seminaris i jornades que es desenvolupin en el marc de la Universitat.

Per donar un millor servei als responsables acadèmics i científics dels esdeveniments, la FuGUIB dissenyà les característiques d'una aplicació informàtica amb el format de

portal web, per oferir un servei integral a la gestió dels congressos i altres esdeveniments que s'organitzin: <www.uibcongres.org>.

Durant el curs 2014-15, UIBCongrés ha donat suport als esdeveniments següents, per ordre cronològic:

Esdeveniment	Data	Assistents
5a Jornadas de la Red de Catálisis Asimétrica - Red CASI	Del 2 al 3 d'octubre de 2014	35
V Congreso Nacional de Biobancos	Del 12 al 14 de novembre de 2014	144
TRANSBIO SUDOE - Promoting innovation through the creation of public-private partnerships in research and education across the South-West European region	Del 18 al 20 de novembre de 2014	43
Cross-Border Doctorials 2014. Job Opportunities for PhD Graduates	Del 8 al 12 de desembre de 2014	21
III Congrés Català de Filosofia. Passat i present	Del 21 al 23 de gener de 2015	96
54 Reunión Científica de la Sociedad Española para el Estudio de Pastos (SEEP)	Del 14 al 17 d'abril de 2015	60
11th IEEE World Conference on Factory Communication Systems (WFCS 2015)	Del 27 al 29 de maig de 2015	55
Congreso sobre Violencia de Género: Retos de Futuro	Del 28 al 29 de maig de 2015	247
ISIH 6th International Conference Challenging Health Inequity: A Call to Action	Del 10 al 12 de juny de 2015	105
XIV Congreso de Metodología de las Ciencias Sociales y de la Salud	Del 22 al 24 de juliol de 2015	125
	Total d'assistents	931

e. Departament d'Orientació i Inserció Professional

El Departament d'Orientació i Inserció Professional-DOIP de la FUEIB és l'encarregat de gestionar aquells temes que fan referència a l'orientació i a la inserció professional dels universitaris.

Té dos grans destinataris, per una banda les empreses que demanen universitaris ja sigui per pràctiques extracurriculars com per a contractar-los, de fet, el DOIP és una agència de col·locació oficial i disposa d'una amplíssima base de dades d'universitaris que es volen inserir al món laboral. L'altra gran grup destinatari del DOIP són els universitaris, ja siguin estudiants com graduats. A ells els oferim seguir un itinerari d'inserció professional que comença per les pràctiques en empreses, rebre orientació en matèria de recerca de feina i finalment els oferim l'agència de col·locació per poder optar a ofertes reals de feina.

A continuació detallam les dades més significatives d'aquest curs 2014-15:

- Nombre de demandants d'ocupació: 4.370 universitaris
- 615 empreses/entitats col·laboradores
- 324 ofertes de treball tramitades
- 672 pràctiques extracurriculars i beques TUO en empreses/entitats
- 69 contractes laborals signats a través del DOIP
- 9è Fòrum de l'Ocupació de les Illes Balears. 18 de febrer de 2015. Campus universitari
- 63 sessions d'orientació professional realitzades.

Càtedra d'Estudis Turístics Meliá Hotels International

La companyia hotelera líder a Espanya ha mantingut, després de dotze anys de col·laboració, la seva aposta per acostar la companyia al món acadèmic a través de la Càtedra Meliá Hotels International d'Estudis Turístics. La Càtedra té com a principal objectiu fomentar la qualitat i l'excel·lència tant en la docència com en la investigació en Turisme que es desenvolupen a la Universitat dels Illes Balears. Amb aquesta finalitat, durant el curs acadèmic 2014-15, s'ha desenvolupat en el marc de la Càtedra tot un conjunt d'activitats, que a continuació detallam.

En l'àmbit de la docència la Càtedra ha finançat l'assignatura optativa Responsabilitat Social i Ètica Empresarial, oferta als graus de Turisme i d'Administració d'Empreses. Gràcies a aquesta actuació un total de 55 alumnes de la UIB han rebut formació específica sobre els diferents àmbits de la gestió responsable i sostenible de les empreses, i més concretament de les empreses turístiques. L'assignatura l'han impartida conjuntament professors de la UIB i professionals de reconegut prestigi en l'àrea de la RSC, tant de la mateixa companyia com del sector turístic.

Així mateix, i amb l'objectiu d'enriquir la capacitació dels estudiants de la UIB, la Càtedra ha organitzat tot un conjunt de beques de pràctiques, que han permès que alumnes del grau de Turisme, del grau d'Administració d'Empreses i dels títols propis en Revenue Management i en E-Tourism, facin pràctiques formatives de qualitat i remunerades en diversos departaments de la seu central de la companyia. Aquestes beques han permès que un total de 9 estudiants de la UIB desenvolupin pràctiques formatives remunerades durant un període de quatre mesos (de juny a setembre de 2015). Els departaments en els quals els estudiants han desenvolupat la seva pràctica han estat: Global Administration (3 estudiants del grau d'Administració d'Empreses), Revenue Management (1 estudiant del títol propi en Revenue Management), Loyalty / Guest Experience (1 estudiant del grau de Turisme), Global Business Development (2 estudiants del títol propi en E-Tourism). Així mateix dos estudiants d'intercanvi procedents de la Xina s'han incorporat a dos hotels de la companyia a l'illa de Mallorca amb l'objectiu de desenvolupar un projecte formatiu específic a la companyia.

En el marc del foment de la investigació en l'àrea del turisme, enguany la Càtedra ha col·laborat en l'organització de dos importants congressos internacionals. D'una banda, la càtedra ha col·laborat en l'organització de la V International Conference of Tourism between Spain and Xina, que se celebrarà a Tianjin (Xina) del 3 al 6 de setembre. Durant el congrés, la companyia durà a terme una presentació de la seva estratègia de creixement a la Xina. Aquesta intervenció serà a càrrec de Bernat Cabot Estarellas (vicepresident de la regió Asia-Pacífic de Meliá Hotels International).

D'altra banda, la Càtedra també ha col·laborat directament en l'organització del Congrés Internacional de Turisme Cultural: Anàlisi, diagnòstic i perspectives de futur, dirigit pel catedràtic d'universitat Sebastià Serra Busquets, que va comptar amb la participació de més de cent investigadors internacionals.

Taules i gràfics
(si escau)

Enllaç a la pàgina web:

<http://fturisme.uib.cat/catedramelia/melia/>

Càtedra d'Estudis de Violència de Gènere

La Càtedra d'Estudis de Violència de Gènere fou creada l'any 2006 en el marc d'un conveni de col·laboració entre la Universitat de les Illes Balears i la Fundació Balear contra la Violència de Gènere. Actualment està finançada per l'Institut Balear de la Dona.

A través de la Càtedra d'Estudis de Violència de Gènere es vol propiciar la participació i formació efectiva i la integració de tota la comunitat universitària i dels diversos grups professionals i socials per eliminar la violència sobre les dones, i poder identificar-la com un element estructural que desvirtua la convivència de les societats democràtiques avançades.

En el marc de la subvenció nominativa concedida per al curs 2014-15 s'han executat una sèrie d'activitats formatives i divulgatives. En concret:

— El manteniment del cofinançament del Màster Oficial en Polítiques d'Igualtat i Prevenció de la Violència de Gènere, i el desenvolupament de l'assignatura optativa Seminari d'Actualització en Polítiques d'Igualtat.

— Divulgació de treballs referits a la violència de gènere i les polítiques d'igualtat per mitjà de la coedició amb Edicions UIB de dues col·leccions, Treballs Feministes i Estudis de Violència de Gènere, amb la publicació d'un número anual de cadascuna d'aquestes edicions. En el marc de la col·lecció Treballs Feministes, se'n publica el número 11, titulat *La bretxa digital, una nova forma de discriminació cap a les dones. La presa de decisions en els usos d'Internet*, de Virginia Ferreiro. Pel que fa a la col·lecció Estudis de Violència de Gènere, se'n publica el número 3, titulat *Les decisions del Comitè per a l'Eliminació de la Discriminació de la Dona*, de Margalida Capellà.

— Activitats formatives com ara:

- Taller de prevenció de l'assetjament sexual i d'assetjament per raó de sexe.
- Taller de prevenció del ciberassetjament amb perspectiva de gènere.
- Taller de prevenció de la violència de gènere en adolescents.
- Taula rodona amb els diferents serveis gestionats per la Comunitat Autònoma en matèria de violència de gènere.
- Seminari «Sexe, intimitat i secularisme».

Enllaç pàgina web:

<http://catedraviolencia.uib.cat/>

Càtedra UNESCO - Sa Nostra per a la Gestió Empresarial i el Medi Ambient

La Càtedra UNESCO - Sa Nostra per a la Gestió Empresarial i el Medi Ambient va néixer el 24 de novembre de 1998 amb l'objectiu de contribuir, a través de l'organització de diversos programes educatius i de recerca al voltant de les relacions existents entre el sistema econòmic i l'ecosistema, al desenvolupament socioeconòmic de la comunitat balear. Des del 28 de setembre de 2010, el doctor Àngel Bujosa Bestard n'és el director, i la doctora Catalina M. Torres Figuerola, la coordinadora.

Les principals activitats realitzades per la Càtedra durant el curs acadèmic 2014-15 han estat les següents:

1. **Docència:** participació en el Màster Oficial en Economia del Turisme i del Medi Ambient, que incentiva la investigació en economia del turisme, i posa especial èmfasi en els aspectes relacionats amb el medi ambient. A més, el Màster ha propiciat les relacions internacionals de la UIB, aspecte que ha permès millorar la investigació i la formació.
2. **Conferències i seminaris:** participació en diverses conferències i congressos, com l'Annual Conference of the European Association of Environmental and Resource Economists (Hèlsinki, Finlàndia), el Congress of the Spanish-Portuguese Association of Resource and Environmental Economics (Girona), l'Annual Crieff Interdisciplinary Workshop on Coastal Ecosystem Management and Valuation (Crieff, Escòcia), i la 16th Annual BIOECON Conference on Biodiversity, Ecosystem Services and Sustainability (Cambridge, RU).

Després de la realització de la primera edició del Simposi Internacional sobre Gestió de Recursos Naturals, «Entendre les zones humides: un element clau per a la transició cap a una economia sostenible», la Càtedra vol continuar la seva línia de recerca en matèria d'economia ambiental amb l'organització d'un segon Simposi Internacional sobre Gestió de Recursos Naturals centrat en el paisatge.

3. **Investigació:** participació en distints projectes d'investigació, com els projectes competitius *Efectos del cambio climático sobre la demanda turística. Evidencia empírica y medidas de adaptación* i *Impactos Medioambientales y Económicos del Cambio Climático sobre las Costas y Puertos Españoles*, finançats pel Ministeri de Ciència i Innovació. Fruit d'aquesta recerca és la publicació de diversos articles en revistes especialitzades, com *Journal of Environmental Management*, *Environmental and Resource Economics*, *Tourism Management*, *Environmental Management* i *Economía Agraria y Recursos Naturales*. Així mateix, en un intent de contribuir a la tasca d'internacionalització de la recerca de la UIB, la Càtedra ha seguit treballant en diversos projectes d'investigació amb la Division of Economics de la Universitat de Stirling, cosa que ha propiciat diverses estades de recerca dels seus membres en aquesta institució, com la realitzada per la doctora Catalina M. Torres Figuerola entre l'1 de setembre i el 14 de novembre de 2014.

Enllaç a la pàgina web:

<http://catedraunesco.uib.es>